Redacția și administrația: str. Vasile Conta nr. 16, tel. 11.10.05 interurban 72 și 286. Telex sportrom buc. 180.

PROLETARI DIN TOATE ȚĂRILE, UNIȚI-VĂ!

sportul

4 pagini 30 bani

Anul XXIV Nr. 170 (5604)

Vineri 3 mai 1968

ZIARUL CONSILIULUI NAȚIONAL PENTRU EDUCAȚIE FIZICĂ ȘI SPORT

MAREA DEMONSTRAȚIE A OAMENILOR MUNCII DIN CAPITALĂ CU PRILEJUL ZILEI DE 1 MAI

Cu optimism și încredere nestrămutată în viitor, întregul nostru popor a adus omagiul său fierbinte primei zile de mai, acestei zile devenită nu numai o sărbătoare a primăverii, ci și un simbol al înfrățirii internaționale a tuturor celor ce muncesc, al luptei pentru libertate, pace și progres social. 1 Mai a prilejuit și în acest an o nouă și vibrantă afirmare a unității poporului în jurul partidului, a încrederii sale nestrămutate în politica sa înțeleaptă, a dragostei față de patria noastră — Republica Socialistă România.

La București, demonstrația oamenilor muncii s-a desfășurat în Piața Aviatorilor — scena tradițională a marilor sărbători populare. Peste 250 000 de bucureșteni au venit la demonstrație cu flori, cu numeroase grafice și pancarte care ilustrează progresele patriei noastre socialiste, rezultatele transpunerii în viață a istoricelor hotăriri ale Congresului al IX-lea și ale Conferinței Naționale a partidului.

Piața Aviatorilor a îmbrăcat haină festivă. Deasupra tribunei centrale se află un mare glob pămîntesc și un steag roșu cu data festivă — 1 Mai. Pe o eșarfă purpurie ce înconjoară globul este înscrisă chemarea: „Proletari din toate țările, uniți-vă", iar dedesubt urarea: „Trăiască 1 Mai, ziua solidarității internaționale a celor ce muncesc, ziua frăției muncitorilor de pretutindeni!". Sînt de asemenea, înscrise urările: „Trăiască Partidul Comunist Român, conducătorul încercat al poporului, inspiratorul și organizatorul victoriilor noastre!", „Trăiască și înflorească scumpa noastră patrie — Republica Socialistă România!".

De cealaltă parte a pieței, deasupra tribunei se înalță un mare medalion cu portretele dascălilor proletariatului: Marx, Engels, Lenin, iar dedesubt urarea: „Trăiască unitatea țărilor socialiste, a mișcării comuniste și muncitorești internaționale". Medalionul este încadrat cu urările: „Trăiască poporul român, constructor al socialismului!", „Trăiască pacea și prietenia între popoare!".

Sute de drapele roșii și tricolore fluturau deasupra mulțimii aflate în piață pentru a lua parte la miting. Oamenii muncii poartă stema partidului și a țării, portretele membrilor Comitetului Executiv al C.C. al P.C.R.

Ora 9 — Mii de oameni ai muncii aflați în piață salută cu aplauze și urale îndelungi sosirea conducătorilor partidului și statului nostru.

În tribuna centrală iau loc tovarășii: Nicolae Ceaușescu, Ion Gheorghe Maurer, Gheorghe Apostol, Emil Bodnaraș, Paul Niculescu-Mizil, Virgil Trofin, Ilie Verdeț, Maxim Berghianu, Florian Dănălache, Constantin Drăgan, Janos Fazekas, Gheorghe Rădulescu, Leonte Răutu, Vasile Vilcu, Ștefan Voitec, membrii supleanți ai Comitetului Executiv și secretarii C.C. al P.C.R., vicepreședinții Consiliului de Stat și ai Consiliului de Miniștri. În tribună iau loc, de asemenea, membri ai C.C. al P.C.R., ai Consiliului de Stat și ai guvernului. Sînt prezenți conducători ai instituțiilor centrale și organizațiilor obștești, reprezentanți ai întreprinderilor și instituțiilor bucureștene, muncitori fruntași în producție, academicieni și alți oameni de știință și cultură, generali și ofițeri superiori, ziariști.

La demonstrație asistă șefi

(Continuare în pag. a 2-a)

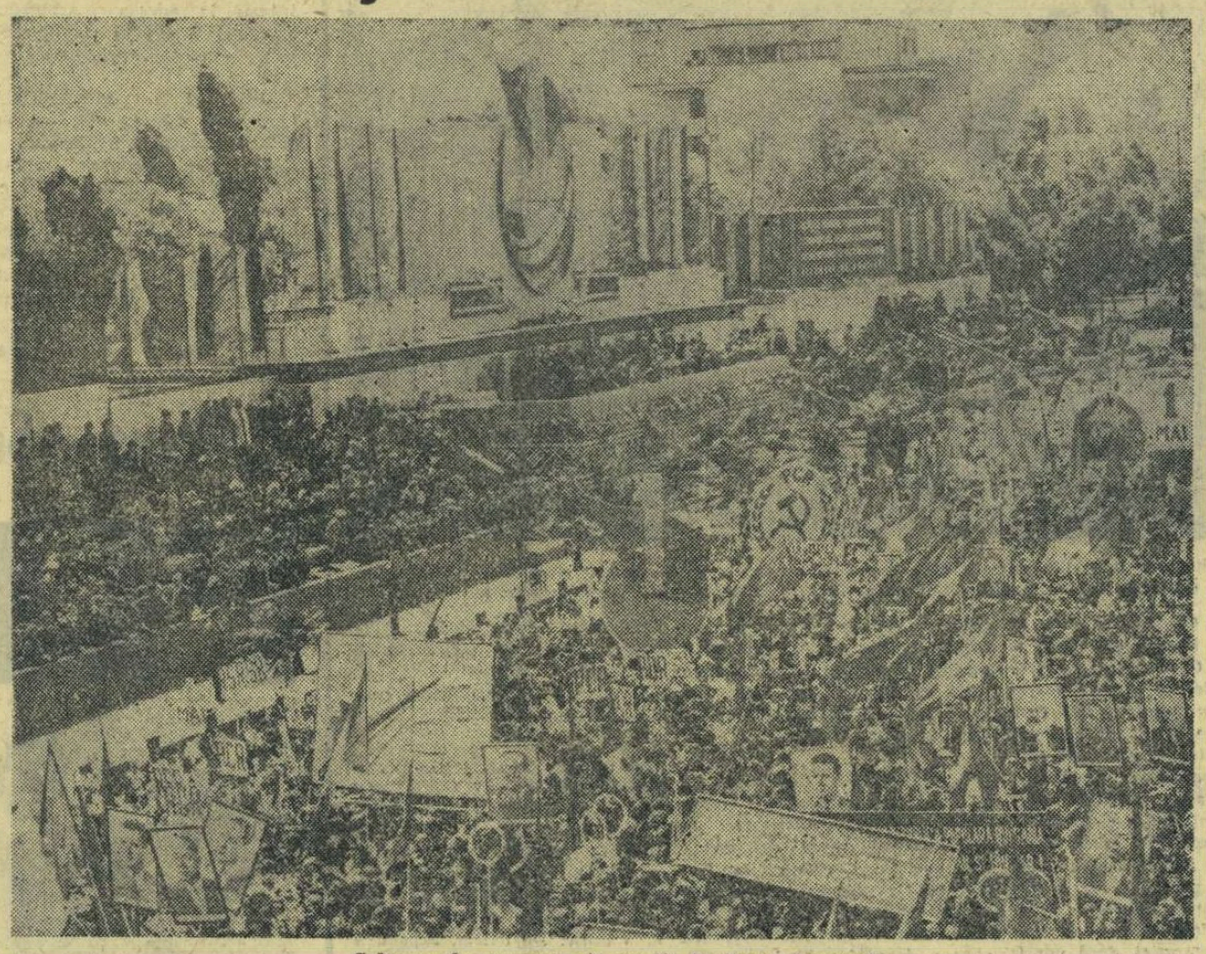

Coloane de oameni ai muncii în Piața Aviatorilor

Foto: T. ROIBU

Alegorie olimpică

Sportivilor le revine cinstea de a încheia totdeauna marile demonstrații prin care aniversăm sărbători scumpe poporului român. Tradiția a căpătat o forță de simbol. Revărsării multicolore de entuziasm și bucurie, coloanelor ornate cu florile primăverii, le ia locul, o dată cu semnalul binecunoscut al trompeților, simetria desăvîrșită și cadența.

În mai puțin de o oră, mii de tineri și tinere prezintă un program de sinteză, condensat, în care fiecare minut, fiecare clipă sînt folosite pentru a exprima un gînd, o năzuință. Prezența exercițiului fizic în vasta Piață a Aviatorilor, cu prilejul sărbătoririi zilei de 1 Mai, și în toate orașele patriei unde au avut loc manifestări asemănătoare, depășește, desigur, simpla intenție de a orna plastic o paradă, exprimă plenar locul ferm pe care sportul l-a cucerit în viața cotidiană a populației de toate vîrstele.

Pe traseul ascendent a 24 de ani, de cînd 1 Mai se sărbătorește liber în țara noastră, festivalurile sportivilor au fost și ele ascendente ca anvergură și măiestrie demonstrată. Fiindcă în acest răstimp istoric, mai mult decît o generație, prin fața tribunelor festive ale lui 1 Mai s-au perindat multe eșaloane de sportivi, glorii trecute și prezente ale stadionului.

Este practic imposibil ca în aceste scurte consemnări să fie amintită măcar și o minusculă parte a celor care ani și ani i-au desfătat pe privitori cu abilitatea și curajul gimnasticii efectuate, sus, la aparate, în iureșul motocicletelor, care au înscris cu trupurile lor inițiale ce ne sînt neprețuit de scumpe, care au montat baletul grațios al eșarfelor, dansul cercurilor sau al margaretelor. Cluburile sportive bucureștene au reușit totdeauna, în această zi, să se afle la înălțimea așteptărilor și a exigențelor; Institutul de cultură fizică a transmis, cu nestinsă convingere, același mesaj de vigoare, iar elevii școlilor sportive și ai Clubului sportiv școlar (care aniversează un deceniu de rodnică activitate), au prefațat în voioșia și jocurile lor, performanțele pe care le visează și le vizează.

Unul dintre frumoasele care din coloană ne-a apropiat de un eveniment așteptat cu nerăbdare și emoție pe toate meridianele globului: CEA DE-A XIX-A EDIȚIE A JOCURILOR OLIMPICE DE VARĂ.

Prin intermediul unei sugestive alegorii, asistența a urmărit drumul peste mapamond al flăcării olimpice, a retrăit amintirile biruințelor românești la trecutele Olimpiade și a întrezărit speranțe noi clădite, prin angajament ferm, pe temeliile trainice ale pregătirii, seriozității și dorinței de victorie. Flotila de aur a caiacului și canoei, condusă de amiralii ei, echipele de floretă, cu iscusiții lor mușchetari, luptătorii, boxerii, trăgătorii, atleți și atlete, ca și alți sportivi însetați de glorie se află în faza acumulărilor decisive pentru marele examen din Țara aztecilor. La Olimpiadă se poate prevedea de pe acum o luptă sportivă de dimensiuni gigantice, cum n-au mai cunoscut, probabil, pînă acum străvechile jocuri. Aurul, argintul și bronzul vor fi disputate cu o ardoare fără egal. Așadar, oricine își depune candidatura pentru un pașaport olimpic își asumă deliberat o mare responsabilitate. Campionii care au defilat miercuri, în București și în alte orașe ale țării, cupele admirate în strălucirea soarelui de primăvară, medaliile zărite pe piepturile tinere, dar mai presus de toate acestea dorința de consacrare și autodepășire a tineretului românesc lasă deschise căile speranței și ale optimismului.

Fie ca această alegorie de Armindeni să prindă viață în toamna olimpică mexicană!

I. MITROFAN

România întrece spectaculos Danemarca: 4-1

...și se califică în turul doi al „Cupei Davis"

ION ȚIRIAC

ILIE NĂSTASE

Primul derbi al etapei inaugurale în întrecerea care va desemna pe cele două echipe campioane în zona europeană a „Cupei Davis" s-a încheiat marți seara în Capitală cu un succes deplin al tenismanilor noștri: România—Danemarca 4—1. Un scor categoric, care vorbește despre nivelul ridicat al tenisului românesc, în disputa sa cu reprezentanții unei țări aflate în primul eșalon al ierarhiei continentale. Pășim în turul doi al competiției, cu perspective frumoase de a ne menține mai îndelungat prezența, la ediția actuală, pe tabloul confruntării celor mai bune rachete europene.

Patruzeci de ani și mai bine s-au scurs de la prima întîlnire de tenis între români și danezi. Atunci, la debutul nostru în „Cupa Davis", am fost învinși cu 1—4. Iată-ne acum cunoscînd satisfacția unei victorii obținute la scor identic, deci o revanșă completă în fața vechilor noștri prieteni de pe terenurile de tenis, acreditați cu o bogată tradiție în sportul alb.

Ultima zi a întrecerilor, care a definitivat succesul reprezentanților noștri, a fost o încununare și pe planul virtuților tenisului. Jocuri frumoase, disputate cu deosebită ardoare, dar niciodată încălcind limitele adevăratei sportivități, au entuziasmat pur și simplu pe spectatorii din tribune sau pe cei rămași acasă în fața televizoarelor. Fair-play-ul a fost onorat din plin și nu o dată am văzut pe cei doi adversari retușînd spontan o decizie de arbitraj — imperfectă datorită vitezei jocului — chiar cu renunțarea la punctul înscris, sau aplaudind cu căldură pe adversarul dovedit mai bun într-o epică înfruntare la fileu sau dincolo de liniile albe.

Calificarea echipei României a fost asigurată chiar din prima partidă de pe programul zilei. Autorul punctului decisiv — maestrul emerit al sportului Ion Țiriac. Luptînd cu dîrzenia care-l caracterizează atunci cînd este în cumpănă soarta echipei, el a acționat extrem de hotărît în meciul cu Torben Ulrich, pe care l-a învins în trei seturi: 6—1, 6—3, 6—1. Echipa noastră obținuse

Radu VOIA
Neagoe MARDAN

(Continuare în pag. a 2-a)

Tenismanii noștri evoluează în Italia

Tenismanii reprezentativei țării iau parte, în aceste zile, la importante concursuri în Italia. Ion Țiriac *și* Ilie Năstase *evoluează în cadrul turneului internațional de la Reggio Calabria, iar, începînd de luni, ei vor concura — împreună cu* Sever Dron *— la campionatele internaționale de tenis ale Italiei, la Roma. Jucătorii noștri vor fi însoțiți de antrenorul* Gh. Cobzuc.

Lucrările celui de al XXXII-lea Congres al Asociației Internaționale a Presei Sportive

Aspect de la deschiderea Congresului A.I.P.S. Foto: A. NEAGU

Marți dimineață s-au deschis în Capitală lucrările celui de-al XXXII-lea Congres al Asociației Internaționale a Presei Sportive (A.I.P.S.). La actuala ediție a Congresului sînt prezenți reprezentanți ai asociațiilor naționale de presă sportivă din peste 30 de țări.

La ședința de deschidere a Congresului au luat parte **Ion Iliescu**, ministru pentru problemele tineretului, **Nestor Ignat**, președintele Uniunii Ziariștilor, **Anghel Alexe**, președintele C.N.E.F.S., **Nicolae Bozdog**, președintele O.N.T., reprezentanți ai Ministerului Afacerilor Externe, Comitetului de Stat pentru Cultură și Artă, ai I.R.R.C.S. și ai unor organizații obștești, membri ai Asociației presei sportive din România, redactori șefi și ziariști de sport, sportivi fruntași.

În rîndurile oaspeților de peste hotare se află membrii comitetului director al A.I.P.S. **Felix Levitan** (Franța), președinte, **Piotr Sobolev** (U.R.S.S.), prim vicepreședinte, **Jan H. M. Cottaar** (Olanda), **Ramon Melcon** (Spania), **Stig Hâggblom** (Finlanda), **Salvador Gonzales Ruz** (Mexic), vicepreședinți **Antoine Herbauts** (Belgia), secretar general, și **Istvan Szombathy** (Ungaria), secretar general adjunct.

★

După cuvîntul introductiv rostit de **AUREL NEAGU**, președintele Asociației presei sportive din România, președintele Uniunii Ziariștilor, **NESTOR IGNAT** a adresat participanților un salut colegial din partea Uniunii și a gazetarilor din România:

(Continuare în pag. a 4-a)

În meciul de fotbal Austria — România

1-0 PENTRU NOI, PÎNĂ ÎN MINUTUL 85

...și un rezultat final de 1-1 mai aproape de adevăr

Citiți în pag. a 3-a relatările trimisului nostru special la Linz, Marius POPESCU

Barbu, stîlpul apărării noastre, încearcă să stăvilească atacul impetuos al austriacului Siber

Telefoto: AGERPRES

24 ore

LA VOLEI: STEAUA — SELECȚIONATA ARMATEI FRANCEZE 3-0 (5, 3, 11)

Ieri, în sala Floreasca, s-a disputat partida internațională amicală de volei dintre formația campioană a țării noastre, Steaua, și Selecționata Armatei franceze. Jucătorii români au terminat victorioși cu scorul de 3—0 (5, 3, 11), după un joc în care oaspeții au opus o slabă rezistență, mai ales în primele două seturi. Abia în [illegible]rezii au pornit mai curajos, reușind să conducă cu 4—0 și 5—3. În continuare, ei nu au rezistat atacurilor eficace ale steliștilor, care au preluat conducerea și n-au mai cedat-o pînă la sfîrșit. Remarcați: **Rauh** și **Porosnicu**, respectiv **Testin** și **Mesard**. A arbitrat bine M. Oancea. **(C. Pufu — coresp.).**

Concurs de schi pe Valea Albă

Duminică dimineața se va disputa pe Valea Albă din Bucegi tradiționalul concurs de schi „Cupa Valea Albă". Întrecerea va consta dintr-o cursă de slalom special și va fi organizată de comisia de specialitate a județului Prahova.

A doua etapă a campionatului republican de viteză în coastă

Etapa a doua a campionatului republican de viteză în coastă se va desfășura duminică dimineața, începînd de la ora 10, la Oituz. (D. N. 11). La start vor fi prezenți peste 80 de automobiliști. Traseul măsoară 4,800 km, cu 26 de viraje, unele dintre ele de mare dificultate.

Vizita unor baschetbaliste iugoslave în țara noastră

Întîlnind într-o partidă amicală echipa iugoslavă Topolceanka Bacica Topolo, formația feminină de baschet Universitatea Timișoara a obținut victoria cu scorul de 55—49 (27—20). Meciul a oferit publicului timișorean o întrecere pasionantă. **(P ARCAN — coresp. principal).**

★

În continuarea turneului pe care-l întreprinde în țara noastră, echipa Topolceanka Bacica Topolo a jucat la Oradea, cu Crișul, fiind învinsă cu 56—39 (29—19). Cele mai bune jucătoare: Ghiță și Horvath de la Crișul, respectiv Hojnal și Stankovici. **(I. GHIȘA — coresp. principal).**

PANORAMIC SPORTIV INTERN

Odată cu concursul juniorilor, atletismul a păşit pe marea scenă sportivă a primăverii. Acum intră în întrecere şi seniorii, angajaţi în prima etapă a campionatului naţional pe echipe.

Competiţia aceasta a fost, încă de la instituire, mult discutată, nu o dată blamată, i s-au preamărit în mod nejustificat calităţile, după cum — la fel de nejustificat — i s-a negat sensul. Principalul argument care se aducea era acela că „atletismul rămîne un sport eminamente individual" şi că a-l asimila jocurilor sportive este o mare greşeală, dacă nu chiar un sacrilegiu. De bună seamă exagerări, atît „pro" cît şi „contra". Adevărul, în cazul de faţă, nu este, cum se spune, la mijloc, ci se apropie mai mult de punctul de vedere al acelora care apără campionatul. Filipicele cele mai violente au fost îndreptate împotriva lui mai cu seamă de fostele organe regionale, de unii antrenori şi tehnicieni din ţară pentru care campionatul era un duşman îndoit: le provoca, pe de o parte, serioase griji organizatorice, iar, pe de altă parte, divulga munca slabă dusă pentru ridicarea valorii atletismului nostru în ansamblul numeroaselor sale probe ca şi incapacitatea de a alcătui o echipă. Rămîne de pomină cazul unui antrenor, trecut de prima tinereţe, care, pentru a umple golurile din formaţia ce o pregătea, a fost dispus să concureze pe distanţe de la 1 500 m pînă la 10 000 m!

Indiscutabil, acest campionat este util! Sau, mai de grabă, poate deveni util dacă:

— vor fi abordate cu maximum de seriozitate toate chestiunile organizatorice;

— se va elimina formalismul în alcătuirea unor echipe;

— consiliile judeţene, cluburile, asociaţiile, comisiile de atletism, antrenorii vor privi competiţia ca pe un test al muncii lor, pregătind atleţi de specialitate pentru TOATE probele incluse în program.

Altfel campionatul nu-şi va putea atinge scopul, reducîndu-se la acea dispută, devenită aproape banală, Steaua — Dinamo (la care în acest an, e-mit pretenţii şi studenţii bucureşteni). Şi nu va atinge scopul nu pentru că n-ar fi util!

Atenţie maximă de la start. Mai trebuie, oare, explicat unor atleţi cît de mult contează o plecare bună?

În campionatul feminin de baschet conturile au fost încheiate de mult, turneul final avînd, astfel, doar nobilul scop de pregătire şi verificare. Competiţia este, în consecinţă, lipsită de miză şi de interes. Ceea ce nu se poate spune despre o altă întrecere, tot de baschet, dar care va reuni pe „piticii" acestui sport al uriaşilor. Palatul pionierilor organizează două zile de mini-baschet rezervate echipelor de şcolari din Capitală şi din ţară. Iniţiativa este mai mult decît lăudabilă. Şi dacă generaţiei „piticilor" de astăzi i se va acorda interesul cuvenit şi de către forurile competente ale federaţiei, dacă vor fi crescuţi jucători şi jucătoare de valoare, baschetul românesc nu va mai fi în viitor în situaţia tristă de a-şi cunoaşte echipele campioane înaintea desfăşurării campionatului...

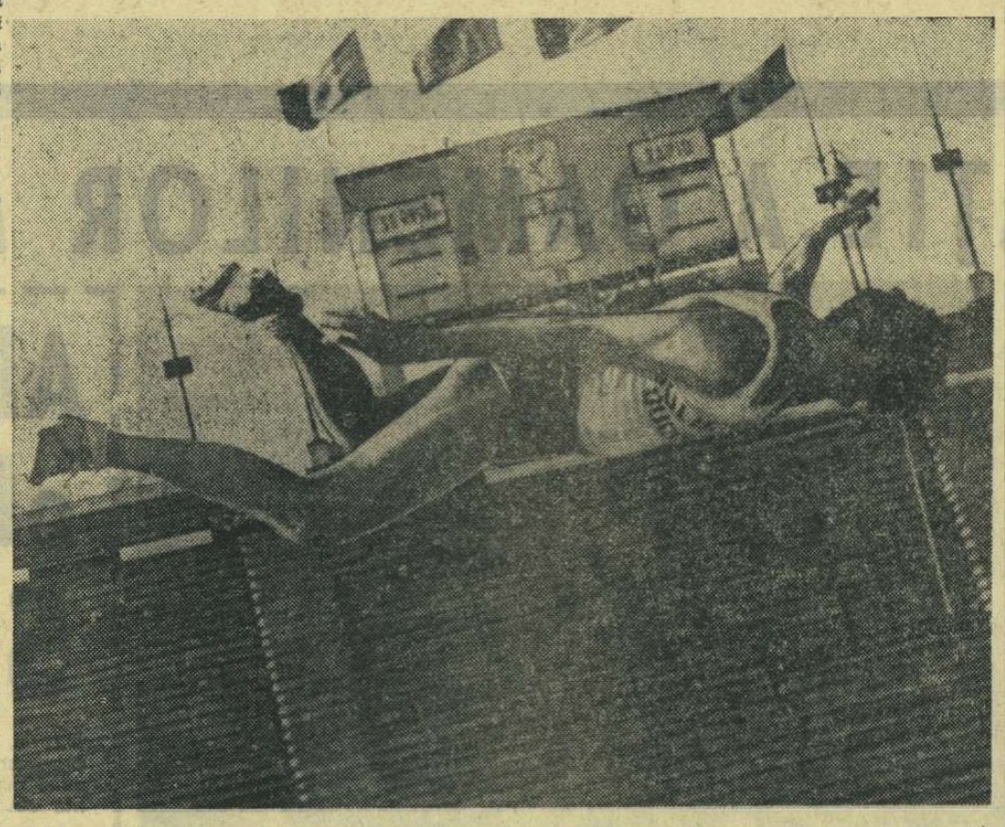

Chiar la una din primele sale evoluţii în aer liber (la Atena) ŞERBAN IOAN a urcat la 2,12 m performanţa românească maximă. Asta se întîmpla în aprilie...

La una mai este de obicei foarte încărcată pentru şcolari: teze, examene, încheierea mediilor de sfîrşit de an. Şi totuşi, micii iubitori de sport găsesc puţin timp pentru a onora „Cupa şcolii", o altă întrecere de mare originalitate şi utilitate. 200 de echipe îşi dispută întîietatea la volei, baschet, handbal, gimnastică, fotbal, sportul fiind la alegere pentru fiecare şcoală, în funcţie de posibilităţi, preferinţe, tradiţii, bază materială, cadre tehnice. Obligatoriu este un singur lucru: ca fiecare participant să treacă două probe atletice. Pornindu-se de la principiul că atletismul stă la baza tuturor sporturilor...

O înfrîngere (meritată) a deţinătoarei Cupei campionilor europeni la handbal relansează campionatul. Steaua a pierdut la Bacău şi i-a permis eternei sale rivale, Dinamo Bucureşti, să reducă la 4 puncte diferenţa care o despărţea de lidera clasamentului. În această etapă, atît Steaua cît şi Dinamo Bucureşti joacă în Capitală, prima cu Rafinăria Teleajen, cea de a doua cu C.S.M. Reşiţa. Gazdele sînt, firesc, mari favorite. Şi dacă rezultatul este mai puţin important, interesează mai cu seamă cuplajul handbalistic, care va aduce în teren aproape întreaga pleiadă a marilor noştri jucători.

Şi la rugby, în „Cupa primăverii", competiţie de tranziţie dar cu valoare practică de campionat, un derbi Gr. Roşie — Dinamo (al citelea!). În provincie — un derbi studenţesc de anvergură, bineînţeles, mai mică: Politehnica Iaşi — Universitatea Timişoara.

„Fiecărui senior onoarea care i se cuvine...".

Schiorii fruntaşi şi-au dat întîlnire în tradiţionala competiţie „Cupa Valea Albă", aşteptînd o asistenţă care va putea urmări în slip unduirile slalomiştilor. Nimic de mirare. S-au organizat uneori concursuri de schi şi în luna iunie. De obicei, zăpadă a fost. A cam lipsit entuziasmul!

În sfîrşit, bogatul program al sfîrşitului de săptămînă, pe care prin forţa împrejurărilor nu l-am putut parcurge decît în fugă, este ornamentat cu o foarte interesantă competiţie de ciclism, „Cursa munţilor". Întrecerea deţine la actuala ediţie nu numai atestatul internaţional, ci şi unul de valoare şi va permite o bună verificare a rutierilor noştri pentru viitoarele competiţii ale acestui sezon. Un sezon început cu brio în Maroc şi Spania dar privit, totuşi, cu destulă îngrijorare. Din motivele binecunoscute, pe care nu mai este cazul să le repetăm.

Valeriu CHIOSE

LA ZI

DRAPELUL ROŞU SIBIU — UNIVERSITATEA CLUJ 3—2. Ultima restanţă a diviziei A feminin s-a disputat marţi la Sibiu între Drapelul roşu şi Universitatea Cluj. Mai bune în jocul la fileu, sibiencele şi-au apropiat victoria, după două ore de joc, cu scorul de 3—2 (—10, 4, —12, 4, 6). S-au evidenţiat *Fleşeriu, Damian, Lutsch* (Sibiu), *Porumb, Doina Meseşan* şi *Potra* (Cluj). Jucătoarea Mocanu (Cluj) a fost eliminată de pe teren pentru injurii la adresa arbitrului principal Z. Pătru (*I. IONESCU* — coresp. principal).

MEXIC I — PENICILINA IAŞI 3—2 (13, 4, —11, —3, 6). Sala Progresul din Capitală a găzduit, luni seara, meciul dintre prima garnitură a Mexicului şi Penicilina Iaşi. Oaspetele au acţionat foarte bine în primele două seturi. Apărarea imediată şi cea din linia a doua au scos din ritm atacul ieşencelor în care doar Demetriu şi Căunei au corespuns. În următoarele două seturi oaspetele sînt surprinse de revenirea puternică a Penicilinei. Ieşencele, printr-un joc mai organizat, egalează: 2—2. Ultima parte a jocului a fost din nou la discreţia oaspetelor care cîştigă clar. Antrenorul Poburka a rulat aproape întregul lot din care remarcăm pe *Isabel Nogueira, Gloria Insua, Rogelia Romo* şi *Blanca Garcia*. (*I. D.*).

MEXIC I — RAPID 3—1 (5, 12, —8, 11). În partida cu Rapid Bucureşti, desfăşurată marţi, în sala Giuleşti, oaspetele au jucat foarte bine în toate compartimentele. Calităţile atletice ale mexicanelor, dublate de o corectă executare a procedeelor tehnice, le-au permis acestora să învingă redutabila formaţie a feroviarelor, de la care am remarcat doar pe *Szekely* şi *Rebac*. (*C. PUFU* — coresp.).

● Prin consumarea ultimelor restanţe din divizia B (feminin) s-a încheiat disputa şi în această competiţie, iar clasamentele au luat formă definitivă.

SERIA I

1. Univ. Tm.	14	14	0	42: 6	28
2. Sănătatea Arad	14	10	4	33:16	24
3. Med. Tg. Mureş	14	10	4	36:19	24
4. Corvinul Deva	14	10	4	32:19	24
5. Şc. sp. Oradea	14	3	11	18:35	17
6. Medicina Cluj	14	3	11	16:37	17
7. Lic. N. Bălcescu Cluj	14	3	11	16:37	17
8. Pedag. Oradea	14	3	11	15:39	17

SERIA A II-A

1. I.C.F.	14	14	0	42:11	28
2. Şc. sp. C-ţa	14	10	4	33:21	24
3. Voinţa M. Ciuc	14	7	7	27:25	21
4. Sănătatea Tîrg.	14	7	7	28:29	21
5. Tricotajul Bv.	14	6	8	27:29	20
6. Politeh. Braşov	14	5	9	17:34	19
7. Ştiinţa Găeşti	14	4	10	22:35	18
8. Flacăra r. Buc.	14	3	11	22:34	17

SERIA A III-A

1. Ceahlăul P. N.	14	12	2	40:11	26
2. Progresul Buc.	14	11	3	38:16	25
3. Viitorul Buc.	14	10	4	32:19	24
4. Univ. Buc.	14	8	6	27:23	22
5. Univ. Iaşi	14	6	8	24:27	20
6. Şc. sp. Bacău	14	5	9	20:33	19
7. Politeh. Galaţi	14	3	11	13:34	17
8. A.S.E. Buc.	14	1	13	8:38	14

Steaua — Selecţionata Armatei franceze 11-19 (3-6)

Partida internaţională amicală dintre Steaua şi Selecţionata Armatei franceze, disputată ieri dimineaţă pe stadionul Republicii, în prezenţa a numeroşi spectatori (şi televizată în direct) a corespuns doar parţial aşteptărilor.

O deschidere efectuată de gazde şi prompt blocată de rugbyştii francezi (faza din meciul Steaua — Selecţionata Armatei franceze) Foto: N. AUREL

Mai întîi, pentru că, desfăşurîndu-se după vechiul regulament, tendinţa ambelor echipe de a juca „la rezultat" a determinat un abuz de şuturi în tuşă (să sperăm că a fost ultima ocazie...). Apoi, pentru că gazdele, ieri într-o inexplicabilă şi surprinzătoare eclipsă de formă, au practicat un joc dezlînat, fără orizont, plin de erori, în urma căruia au părăsit terenul învinse fără drept de apel.

Încă din primul minut al meciului rugbyştii francezi au pus stăpînire pe joc. Au dominat teritorial, ca urmare a superiorităţii pe înaintare (în grămezile spontane, în împingerea la grămezile ordonate şi, mai ales, în margine; talonajul le-a revenit gazdelor în general). O perioadă de circa 20 de minute jucătorii de la Steaua nici n-au trecut linia de centru! Totuşi, raportul de forţe s-a mai echilibrat şi scorul de la pauză îl reflectă. La reluare, însă, francezii au „un sfert de oră" puternic, în care — cu largul concurs al adversarilor lor — înscriu multe puncte. Amintim doar de cele două încercări transformate, pornite din... şarje ale gazdelor! În ultimele 20 de minute, jucătorii de la Steaua, ceva mai vioi, reuşesc să domine şi să reducă din handicap, dar... prea tîrziu.

Punctele au fost realizate de *Durbac* (două lovituri de pedeapsă şi o transformare) şi *Popa* (încercare) pentru *Steaua*, respectiv de *Benacloi* (două lovituri de pedeapsă şi două transformări), *Silléres* (două încercări) şi *Cantoni* (încercare) pentru *Selecţionata Armatei franceze*. Scor final: 19—11 (6—3) în favoarea oaspeţilor.

Formaţiile: STEAUA: *Durbac; Popa, Călăraşu, Ghiţă, Penciu (!); Giugiuc, Rădulescu; Ciobănel, Prosi, Băltăreţu; Şerban, Fodor; Ionescu, Gh. Mircea, Ciornei;* SELECŢIONATA ARMATEI FRANCEZE: *Benacloi; Silléres, Cantoni, Auger, Marot; Romeu, Astre; Cepell, Tisseyre, Gleizes; Verdier, Morel; Poliquem, Gadalou, Izquièrdo.*

Arbitrul *Th. Witting*, de obicei excelent, a condus destul de bine, dar a părut ieri a se angrena în nota de încîlceală a partidei.

G. RUSSU-ŞIRIANU

Dinamo Volgograd — Selecţionata divizionară 81-62!

Planul de pregătire a lotului naţional de baschet masculin nu prevede pentru actuala perioadă obţinerea de performanţe; jucătorii sînt obosiţi deoarece trebuie să facă faţă atît antrenamentelor din cadrul lotului, cît şi celor de la cluburi; a fost un meci amical în care nu se urmărea victoria, ci rularea tuturor jucătorilor.

Pot argumentele de mai sus să constituie, totuşi, o scuză pentru înfrîngerea la 19 puncte (81—62, la pauză 32—22) a Selecţionatei divizionare (denumire sub care a jucat echipa naţională) suferită în faţa formaţiei Dinamo Volgograd, promovată anul acesta în prima categorie a campionatului U.R.S.S.? Este evident că nu. După părerea noastră, comportarea selecţionatei a fost sub orice critică, constituind un semnal de alarmă pentru antrenorii lotului. Nu ar fi fost, desigur, condamnabilă înfrîngerea dacă selecţionata ar fi jucat măcar acceptabil. Dar, greşelile de tehnică, ratările exasperante, jocul absolut individual, permanentele discuţii între componenţii naţionalei noastre — toate acestea şi-au pus amprenta asupra acţiunilor şi au determinat înfrîngerea la un scor de loc onorabil, după o evoluţie pe alocuri chiar penibilă. Ca să nu mai vorbim de nervozitatea excesivă (element prezent şi la meciul Dinamo Bucureşti — Dinamo Volgograd) care a dus la ieşiri reprobabile, aşa cum s-au mai petrecut lucrurile, din păcate, şi la alte întîlniri internaţionale. Autori, aceiaşi vechi „clienţi" (Cernea, duminică, Novac şi Dragomirescu, marţi), trataţi cu duhul blîndeţii de federaţie, deşi au fost cazuri în care, fie echipa naţională, fie formaţiile de club au avut de suferit din cauza unor atitudini asemănătoare, chiar în întreceri internaţionale oficiale. Desigur, după un singur meci, şi acesta amical, nu pot fi trase concluzii. În schimb, se pot desprinde unele aspecte de care trebuie să se ţină seama.

(d. st.)

Tradiţionala piramidă a curajului
Foto: R. TEODOR

Astă-seară, pe terenul Floreasca

Primele jocuri ale turneului final al diviziei A la fete

Cele mai bune echipe feminine de baschet ale ţării îşi dispută astăzi, mîine şi duminică turneul final al celei de a XIX-a ediţii a diviziei A. Deşi ordinea primelor formaţii nu mai poate fi schimbată (Politehnica Bucureşti are asigurat titlul de campioană, iar Rapid locul secund), întrecerea prezintă interes prin faptul că oferă un foarte bun prilej de verificare a jucătoarelor noastre fruntaşe care se pregătesc pentru campionatul european din Sicilia. Meciurile cu Lokomotiv Sofia au arătat o evidentă ascendenţă de formă, care ne dă speranţa că în aceste zile vom asista la întîlniri interesante, spectaculoase, aşa cum, din păcate, nu prea am văzut în ultima vreme în baschetul nostru feminin.

Disputele turneului vor avea loc pe terenul Floreasca (lîngă sala cu acelaşi nume), după următorul program: *vineri, de la ora 19:* Rapid — Voinţa Braşov, Politehnica Bucureşti — Universitatea Cluj; *simbătă, de la ora 19:* Politehnica — Voinţa, Rapid — Universitatea; *duminică, de la ora 10:* Voinţa — Universitatea, Rapid — Politehnica.

România întrece spectaculos Danemarca: 4-1

(Urmare din pag. 1)

astfel cele 3 puncte necesare calificării (3—1).

Rar se întîmplă ca rezultatul unei partide să exprime atît de fidel aspectul jocului. Tiriac a început calm, a gîndit fiecare minge, a renunţat la acel asalt în trombă pe care-l obişnuieşte din start. Acum, nu trebuia riscat nimic şi jucătorul nostru, dînd dovadă de multă concentrare, culege punct după punct. Abia în setul doi, Torben reuşeşte să echilibreze jocul, conduce chiar cu 1—0 şi 2—1, iar apoi mai are un „forsing" la 2—3, cînd egalează pe serviciul lui Tiriac (3—3). Dar de aci încolo, românul se impune din nou. Una din armele principale: desele schimbări de ritm şi crosurile, care au măcinat rezistenta „viking"-ului, altfel foarte mobil. Acesta nu mai obţine decît un singur ghem pînă la încheierea partidei.

Deşi nu mai putea influenţa rezultatul final al întîlnirii, decît în ceea ce priveşte proporţiile scorului, ultimul meci — cel dintre campionul român Ilie Năstase şi danezul Jorgen Ulrich — a dat loc la o luptă acerbă, de-a lungul a trei ore de joc. Cei doi adversari au abordat cu multă ambiţie prima lor întîlnire directă din carieră, dorind, firesc, să-şi îmbogăţească palmaresul cu un rezultat de prestigiu.

Setul de început este cîştigat de Năstase, care excelează la serviciu, punctînd 6 aşi! Al doilea avea să fie recordul de durată al întîlnirii (58 minute), încheindu-se abia la 11—9. Mingi foarte puternice, schimburi superbe, aplaudate copios de tribune, aduc lui Ilie Năstase încă un set, foarte preţios în contextul meciului. Următoarele două revin însă danezului, remarcabil în smeciuri şi voleuri de stînga.

Ulrich atacă aproape în permanenţă, mai ales atunci cînd beneficiază de serviciu. Epuizaţi, dar zîmbindu-şi prietenesc, cei doi adversari pleacă în vestiare pentru o pauză binemeritată. Conducea Năstase cu 2—1, la seturi, dar avea să fie egalat, prin forţa şi varietatea jocului lui Ulrich în cel de-al patrulea set. Danezul dă dovadă de resurse fizice surprinzătoare, după efortul continuu reclamat de stilul său de joc.

Urmează apoteoza meciului. În setul decisiv, lupta creşte şi mai mult în intensitate. Jorgen ia avans cu 2—0, pare a se distanţa în învingător, dar Năstase respinge ultimele atacuri ale danezului cu excelente crosuri şi pasinguri, apoi (de la 3—4) face un veritabil tur de forţă, atacînd el dezlănţuit, în faţa unui adversar măcinat de acest veritabil maraton. Ilie Năstase cîştigă pe merit o partidă de mare tensiune, dispunînd de Jorgen Ulrich cu 6—2, 11—9, 4—6, 4—6, 6—4. Învingător şi învins merită deopotrivă deplina noastră apreciere.

O menţiune şi pentru arbitrii celor trei reuniuni — Mircea Constantinescu, Florian Marinescu, Mihai Poenaru-Bordea şi Mircea Handoca — care s-au achitat cu competenţă de misiunea încredinţată, fapt remarcat şi de arbitrul principal al întîlnirii, dr. Otto Heidrich (Austria).

Viitoarea adversară a României în „Cupa Davis": Norvegia sau Luxemburg. Meciul trebuie să se dispute, în deplasare, pînă la 21 mai.

CAMPIONATUL DE CALIFICARE LA GRECO-ROMANE

Simbătă, de la ora 16,30, în 8 localităţi din ţară încep întrecerile campionatului de calificare pentru divizia A la lupte greco-romane pe echipe. Iată programul: **GRUPA I, la Piteşti:** C.S.O. Piteşti, Petrochimica Piteşti, U.M. Cîmpulung Muscel, Centrul agricol Găeşti şi Alumina Slatina; **GRUPA a II-a** (Bacău): Nicolina Iaşi, IPROFIL Rădăuţi, Cimentul Bicaz, Dinamo şi A.S.A. Bacău; **GRUPA a III-a** (Arad): C.S.M. Reşiţa, Vagonul Arad, Victoria Lugoj şi Metalul Tr. Severin; **GRUPA a IV-a (Sibiu):** Constructorul Hunedoara, A.S.A. Sibiu, C.S.M. Cluj şi Ştiinţa Petroşeni; **GRUPA a V-a (Satu Mare):** Chimistul Baia Mare, Unio Satu Mare, A.S.A. Oradea şi Utilajul Petroşeni; **GRUPA a VI-a (Tg. Mureş):** Jiul Petrila, Mureşul Tg. Mureş, Lemnarul Odorhei şi Crişul Oradea; **GRUPA a VII-a (Constanţa):** Progresul Brăila, Energia Constanţa, I.M.U. Medgidia, Flamura roşie Tulcea şi Marina Mangalia; **GRUPA a VIII-a (Ploieşti):** Carpaţi Sinaia, Petrolul Ploieşti, Mecanizatorul Roşiori, Energia Bucureşti şi Tractorul Urziceni.

Întrecerile campionatului de lupte libere sînt programate în zilele de 18 şi 19 mai.

Ovidiu Puiu pe locul 2 la Tarare

Luînd startul duminică la concursul internaţional — clasa 500 cmc — de la *Tarare* (Franţa), motocrosistul român OVIDIU PUIU s-a clasat pe locul 2, iar colegul său EUGEN KERESTEŞ pe locul 9, într-o valoroasă companie de 24 de alergători din 8 ţări.

★

Ceilalţi doi sportivi români, care întreprind un turneu în R.D. Germană, au participat duminică la un concurs internaţional de motocros — cl. 250 cmc — care a avut loc la *Frohburg*. ŞTEFAN CHIŢU a ocupat locul 6, iar OTTO STEPHANI locul 9. La start au fost prezenţi 29 de motociclişti reprezentînd 7 naţiuni.

Marea demonstraţie a oamenilor muncii din Capitală cu prilejul zilei de 1 Mai

(Urmare din pag. 1)

ai misiunilor diplomatice acreditaţi în ţara noastră şi alţi membri ai corpului diplomatic.

În tribune se află numeroşi oaspeţi de peste hotare.

Fanfara militară intonează Imnul de stat al Republicii Socialiste România.

Tovarăşul Dumitru Popa, membru supleant al Comitetului Executiv al C.C. al P.C.R., prim-secretar al Comitetului municipal Bucureşti al P.C.R., deschide mitingul oamenilor muncii din Capitală.

La cuvîntul tovarăşul Emil Bodnaraş, membru al Comitetului Executiv, al Prezidiului Permanent, vicepreşedinte al Consiliului de Stat al Republicii Socialiste România.

În repetate rînduri, cuvîntarea este subliniată cu urale şi ovaţii.

Mitingul ia sfîrşit într-o atmosferă de mare entuziasm.

Urmează apoi marea demonstraţie a oamenilor muncii din Capitală consacrată sărbătoririi zilei de 1 Mai.

Ca în fiecare an, demonstraţia s-a încheiat cu parada sportivilor, o trecere în revistă a celor care au ridicat pe catargele victoriei tricolorul românesc. Mulţi dintre sportivi poartă cupe şi medalii de campioni cucerite în confruntări naţionale şi internaţionale. Grupuri compacte de tineri participă la diferite exerciţii de ansamblu.

★

Demonstraţii şi mitinguri consacrate zilei de 1 Mai au avut loc şi în alte oraşe şi centre muncitoreşti din toate judeţele ţării. În cursul zilelor de 1 şi 2 mai s-au desfăşurat numeroase manifestări culturale, serbări cîmpeneşti şi întreceri sportive.

(Agerpres)

ÎN PRAGUL MIGRAȚIEI...

Sătul de pelerinajul ecuatorial, Apollo aruncă ochiade din ce în ce mai insistente liniștitului Pont Euxin... Il regăsește, după luni de absență, mai seducător, mai inedit, mai minunat. De la Callatis la Mamaia, un peisaj nou de beton și sticlă prinde contururi.

Din caru-i aurit, Apollo suride radios, făcînd să scîlpească în mii de culori nisipul plajelor. Pescărușii — familiari și gălăgioși — îndemnați de instinct, se aventurează departe în larg, aidoma unor yole cu pînzele desfășurate în vînt... Se apropie vara!

În curînd, apele mării vor împrumuta o fărîmă din marea febră a soarelui... În curînd, plajele — acum pustii și mute — vor căpăta culori și viață.

★

În aceste zile, întregul litoral e în alertă. Primirea oaspeților se cuvine să fie, după tradiție, neîntrecută. Migrația spre mare se va dezlănțui în scurt timp și gazdele țin să-și întîmpine musafirii pregătite pînă în cele mai mici amănunte.

Hotelurile își șporesc confortul, se primenesc în vederea marelui eveniment: ambarcațiunile sînt gata să brăzdeze cleștarul apelor; terenurile de sport își fac toaleta pentru întîmpinarea celor dintîi oaspeți. O călătorie, acum în pragul „migrației", de-a lungul țărmului este cît se poate de agreabilă, mai ales în aceste momente febrile, premergătoare deschiderii oficiale a sezonului, anunțată pentru „idele" lui mai. În noile hoteluri din Mamaia sau Mangalia Nord, mii de aficionați ai soarelui și apei vor putea să se bucure de razele binefăcătoare și undele sărate.

Soare, apă, briza înviorătoare a mării... Iată spre ce vor năvăli mii de turiști din țară și de peste hotare. Îi vor întîmpina, de asemenea, sportul și arta, îi vor atrage obiectivele de interes turistic, care fac fala litoralului românesc. Între toate acestea, sportul va rămîne tovarășul nedespărțit al vizitatorului peisajului riveran.

Aceasta este — desigur — explicația că bazele sportive din Mamaia sînt puse la punct. Terenurile de tenis, volei, baschet, golf își așteaptă competitorii; echipamentul și materialele sportive, revăzute și îmbogățite, invită la ieșirea pe terenuri; sporturile nautice, schiul, canotajul, „bicicletele de apă" sînt la loc de cinste; totul respiră încă de pe acum atmosfera pregătirilor pentru start.

Eforie, Costinești, Constanța, Mangalia... Pretutindeni o grijă meticuloasă pentru primirea celor dintîi turiști. Poposim pentru cîteva clipe și la Eforie, printre cei ce se ocupă de activitatea sportivă.

Interlocutorul și ghidul nostru, N. CHELDAGI, președintele asociației sportive Unirea, ne conduce prin locurile ce vor cunoaște o animație permanentă pe toată perioada estivală. Stadionul de fotbal așteaptă o ultimă toaletă, la fel ca și acela de baschet, în timp ce microbaza asociației I.H.R. ne întîmpină curată ca o oglindă, în mijlocul la fel de curatelor hoteluri purtînd numele străvechilor locuitori ai Olimpului: Apollo, Jupiter, Fortuna, Venus, Cupidon *etc.* „Pe întreg sezonul — *ne spunea N. Cheldagi* — aceste terenuri sînt solicitate de turiștii români și străini, care alcătuiesc echipe de fotbal, baschet, volei. Noi le punem la dispoziție echipamentul necesar și stabilim, de acord cu reprezentanții lor, programul sportiv al stațiunii. Din cînd în cînd, oaspeții noștri pot urmări o serie de întîlniri amicale între sportivi ai loturilor naționale veniți în stațiune. Serile sînt la fel de plăcute, cluburile fiind necontenit asaltate de iubitorii tenisului de masă, ai șahului și jocurilor distractive".

Ca de obicei, Costineștiul va fi gazda studenților sosiți din numeroase țări ale Europei. Și, normal, sportul — atributul inseparabil al tinereții, va constitui punctul central al activităților din această stațiune.

În Constanța, intensitatea pregătirilor a atins punctul maxim. De aici se coordonează activitatea întregului litoral. Organe locale de cele mai diverse profiluri își dau mîna pentru inaugurarea, la înălțimea exigențelor, a noului sezon. „Ce vom oferi oaspeților litoralului?" *Bineînțeles, obiectivul principal — asigurarea unor condiții optime de locuit, o bucătărie pe gustul tuturor. Dar, la fel de importantă, este oferirea unor posibilități de distracție cît mai variate. Și, după cîte s-a constatat, sportul este capitolul cel mai solicitat. Oaspeții litoralului vor putea asista duminica și în cursul săptămînii la o serie de întreceri interne și internaționale de mare interes, la majoritatea ramurilor sportive, așa că preferințele vor fi satisfăcute integral.*

„Startul pregătirilor — ne spunea președintele Consiliului municipal pentru educație fizică și sport, NIȚĂ SCARLAT, s-a dat încă din luna martie. În ceea ce ne privește, ne-am străduit și ne străduim în continuare să păstrăm bunul renume al stațiunilor de pe litoral, prin asigurarea tuturor condițiilor de practicare a sportului de către turiști, prin stabilirea unui program variat și susținut. Astfel, în afara activităților organizate în fiecare stațiune, pentru care sînt angajați profesori de educație fizică sau studenți de la I.C.F., oaspeții noștri vor putea să se destindă pe principalele baze sportive, urmărind meciuri de fotbal, turnee de volei, baschet, box, handbal, lupte, întreceri de atletism, gimnastică, sporturi nautice, haltere etc, demonstrații și jocuri amicale susținute de echipele locale. Fotbalul va programa, pe lîngă meciurile din campionat ale Farului, și ale echipelor din diviziile inferioare întîlniri amicale cu echipe străine cunoscute: Leeds United, Bruges, Sparta Rotterdam, F. C. Kuweit, Dukla Praga, Racing Club Beirut, Vlaznia Tirana; boxul va avea și el o activitate susținută: competiția „Mănușa litoralului", „Cupa Mării Negre", întîlniri între pugiliștii constănțeni și cei din Rosenheim, Berlin, Viena etc. În program figurează, de asemenea, tradiționalele întreceri dotate cu „Cupa Mamaia" la handbal și yahting, întreceri în cadrul „Cupei balcanice" la fotbal și lupte. Și tratativele de angajare a altor competiții internaționale continuă"...

Așadar, litoralul va oferi oaspeților săi în sezonul care începe peste cîteva zile, multiple și variate forme de petrecere a unei vacanțe plăcute, sportul fiind un element predominant care se integrează în ospitalitatea specific românească.

Aurelian BREBEANU

Dacă ar fi mai multe terenuri...

Sînt sporturi care au o veche tradiție și — din acest motiv — se bucură de o largă popularitate în Valea Jiului. De pildă, fotbalul. Jocul cu balonul rotund este practicat cu pasiune la Petroșeni, la Lonea, Petrila sau Lupeni, echipele din aceste centre miniere obținînd de-a lungul anilor multe și frumoase succese. Și dacă am vorbi despre popice sau atletism ar fi necesar să spunem aceleași lucruri în ceea ce privește tradiția, schimbînd, însă, tonul atunci cînd am intra în domeniul rezultatelor, deoarece în ultimii ani, în aceste discipline, performanțele sportivilor au scăzut îngrijorător.

În schimb, în alte discipline, care s-au dezvoltat mai recent în școlile și în asociațiile sportive din orașele minerilor, rezultatele sînt în progres. Așa se explică interesul cu care sînt urmărite jocurile de handbal, volei, rugby sau baschet.

Un exemplu grăitor în această privință îl constituie handbalul. După ce în anul 1957 echipa masculină a *Institutului de Mine* din Petroșeni a reușit să se claseze în prima categorie a campionatului țării, doi ani mai tîrziu echipa feminină a *Școlii sportive*, tot din Petroșeni, a pătruns și ea în campionatul republican categoria B, în cadrul căruia, de atunci, se menține pe un loc fruntaș. Aceste două succese, ca și comportarea formațiilor petroșenene în întrecerile la care au luat parte, au determinat atragerea unui mare număr de tineri spre practicarea handbalului. Crescînd baza de masă, a crescut și numărul de echipe. Cinci formații din această zonă au luat parte la disputa din trecutul campionat regional. De asemenea, în Valea Jiului se organizează anual un campionat de juniori cu participarea a 12 echipe, din rîndul cărora în ultima perioadă de timp s-au remarcat prin rezultatele obținute formațiile liceelor din Lupeni și Petrila. Paralel se desfășoară și o competiție rezervată școlilor generale, care grupează într-o serie, șase echipe din *Lupeni, Aninoasa* și *Vulcan* și în altă serie șase formații din *Petroșeni, Lonea* și *Petrila*.

Bogata activitate competițională pe plan local a creat premisele depistării și promovării unor elemente tinere, de perspectivă. Unii dintre jucătorii de handbal din Valea Jiului au ajuns să fie selecționați în loturile reprezentative de tineret. Cu cîtva timp în urmă, *Francisc Cosma* era considerat un viitor titular chiar în prima noastră garnitură. Din păcate, plecat din Petroșeni și venit la București el și-a pierdut brusc valoarea, ca urmare a unor acte de indisciplină favorizate și de faptul că aici era mai puțin controlat. Recent, alți doi tineri jucători de handbal din Petroșeni *(Mircea Ciora* și *Iosif Reher)* au luat — în mod nejustificat, fiind încă elevi! — drumul Capitalei.

În ciuda faptului că cele mai bune elemente tinere au plecat din Valea Jiului, acolo continuă să se muncească serios pe linia creșterii și promovării unor jucători cu perspectivă. Prezența tinerei *Maria Domșa* în lotul de tineret, valoarea *Mariei Gorgan* și a lui *Ion Ungureanu* constituie dovezi că antrenorii *Eugen Barta* (feminin) și *I. Barabaș* (masculin) continuă să muncească cu spor. Și este cert că roadele activității lor ar fi și mai bogate dacă — așa cum ne mărturiseau recent — ar fi mai mult ajutați. De pildă, în Petroșeni există un singur teren de handbal. Să recunoaștem că este foarte puțin. Dacă baza materială ar crește, activitatea de instruire s-ar putea desfășura în mai bune condițiuni și rezultatele ar fi superioare celor de azi, spre satisfacția numeroșilor iubitori ai acestui sport.

(c. a.)

CLASAMENTE DIVIZIA A, MASCULIN

1.	Steaua Buc.	12	11	0	1	236—169 22
2.	Din. Buc.	13	10	0	3	248—182 20
3.	Din. Bacău	13	8	0	5	215—189 16
4.	Univ. Cluj	13	6	2	5	239—214 14
5.	Rafinăria Teleajen	13	5	3	5	194—210 13
6.	Univ. Buc.	13	5	2	6	201—196 12
7.	Politehnica Timișoara	12	4	2	6	190—180 10
8.	Din. Bv.	13	4	2	7	185—210 10
9.	Textila Cisnădie	13	3	0	10	201—288 6
10.	C.S.M. Reșița	13	2	1	10	190—261 5

DIVIZIA A, FEMININ

1.	Univ. Tim.	13	12	0	1	125— 81 24
2.	Univ. Buc.	13	10	0	3	120— 84 20
3.	Conf. Buc.	13	9	1	3	124— 89 19
4.	Rapid Buc.	13	8	0	5	147—106 16
5.	Constructorul Tim.	13	7	1	5	121—103 15
6.	Politeh. Gl.	13	4	2	7	89—129 10
7.	Liceul 4 Tim.	13	4	1	8	71—102 9
8.	Rulmentul Brașov	13	4	0	9	119—153 8
9.	Prog. Buc.	13	2	1	10	114—151 5
10.	Mureșul Tg. Mureș	13	1	2	10	94—126 4

fotbal

1-0 PENTRU NOI, PÎNĂ ÎN MINUTUL 85

...și un rezultat final de 1-1 mai aproape de adevăr

LINZ 2 — (prin telefon). Stadionul municipal; timp frumos; spectatori: circa 30 000; Au marcat: Kallo (min. 8) pentru România și Siber (min. 85) pentru Austria.

AUSTRIA: **Hodschar — Gebhardt, Glechner, Eigenstiller, Fröhlich, Sturmberger, Starek, Parits, Kögiberger, Siber, Fiala** (min. 62 — **Hickerberger**).

ROMÂNIA: **Coman — Ivăncescu, Barbu, Hălmăgeanu, Deleanu, Grozea, Dinu, Dobrin** (min. 85 — **Nunweiller IV**), **Sasu, Ionescu, Kallo.**

A arbitrat: dr. Galba (Cehoslovacia).

COMAN

Cochetul stadion de pe dealul Freinberg, care domină frumosul oraș Linz de pe Dunăre, a fost gazda unui dublu colocviu înaintea adevăratelor examene, pe care echipele Austriei și României le vor susține în preliminariile C.M.

Referindu-ne la formația noastră, credem că nu sîntem departe de adevăr afirmînd că în repriza I evoluția unsprezecelui nostru a sugerat valențele lui potențiale. Jocul sobru, precis și elastic în apărare, generînd cîteva contraatacuri rapide, aduse la un pas de finalizare, ne-a oferit simburele unei posibile realități viitoare. Am văzut IDEEA care mîine

BARBU

poate deveni FAPT. Aceste contraatacuri — schițate pe Linzerstadion într-o formă destul de empirică — șlefuite, consolidate în viitor prin amendamente: schimbări de direcție, accelerări spontane și neașteptate, acuratețea pasei decisive înapoi, pot deveni o armă majoră a echipei noastre.

Sasu, Grozea, Dobrin și Ionescu s-au lansat de cîteva ori, în primele 45 de minute, în contraatacuri care promiteau, care puteau fi finalizate. Nesusținerea inițiatorului contraatacului sau, cel mai adesea, calitatea slabă a pasei decisive au dus la ratarea unor acțiuni promițătoare (cum a fost exemplul contraatac al lui Dobrin din min. 17), care putea transa — din prima repriză — soarta jocului.

Prin corectitudinea contraatacului care a dus la marcarea golului (min. 8) de către echipa noastră, acțiunea a părut de o extremă simplitate. A fost, de fapt, o manevră de o rară precizie: schimb de minge între Dinu și Grozea — atragerea fundașului Fröhlich — lansarea lui Sasu în spațiul liber — cursă rapidă pe extremă — centrare înapoi perfectă — întreaga apărare a gazdelor aflată în mișcare spre propria poartă, este prinsă pe contrepied — șut sec Kallo — gol! 1—0 PENTRU ROMÂNIA. Tot pe aripa dreaptă, Sasu și Grozea (de două ori) au mai realizat în prima repriză — în minutele 20, 23 și 31 — trei sferturi din traseul contraatacului fericit din min. 8. **Au eșuat însă înaintea sau în faza pasei decisive, cam ACOLO UNDE ÎNAINTAȘII NOȘTRI GREȘESC — CU REGULARITATE — DE ANI DE ZILE.**

Așa cum remarca selecționerul elvețian Ballabio, pe care reprezentanții Federației austriece de fotbal l-au numit, în glumă, „spion al jocului românilor" (selecționerul elvețian a venit special să vadă echipa română, pe care o va avea ca adversară în preliminariile C.M.), echipa noastră a arătat — mai mult de jumătate din meci — că știe să se apere. Din nefericire în repriza a II-a, jocul formației noastre a însemnat — practic — exclusiv apărare. Prin menținerea unui singur vîrf — Ionescu — „Robinson" izolat între apărătorii adverși, echipa noastră și-a anulat 99 la sută din șansele unor inotetice acțiuni ofensive. Este adevărat că și linia mediană Grozea — Dinu — Dobrin a cedat pasul, primul și al treilea mărginindu-se mai mult în a acroșa (cu destul de redusă reușită) adversarul cu mingea, dar tot atît de adevărat este și faptul că așezarea 1—9—1 (uneori) era inaptă pentru construirea ofensivei. Selecționerul Ballabio ne spunea că jucătorii noștri au realizat în repriza a II-a cel mai strașnic lacăt elvețian din cîte a văzut, neglijînd însă total atacul. În asemenea condiții, dominarea teritorială accentuată din repriza a II-a a austriecilor trebuia să ducă — logic — la măcinarea forțelor jucătorilor noștri, aducînd după sine și golul. Nu e mai puțin adevărat că, cu puțină șansă, puteam să mai rezistăm încă cinci minute — și am fi cîștigat cu 1—0. Dar tot atît de adevărat este și faptul că dacă austriecii ar fi avut, la rîndul lor, mai multă șansă în această repriză, victoria le putea reveni lor.

DINU

Angajările înalte repetate în careul nostru, unde Barbu (cel mai bun de pe teren) a jucat aproape fără greșeală, fiind secondat cu destul brio de Hălmăgeanu, au însemnat — de fapt — marea carență din jocul adversarilor noștri. Buni tehnicieni, cu cîteva individualități remarcabile — Starek, Siber, Kögiberger, Parits, Fröhlich — austriecii au acoperit bine terenul, dar n-au știut să se descurce în fața apărării aglomerate a jucătorilor noștri.

Pentru echipa României, în afara celor cîteva acțiuni constructive din prima repriză, sînt — după părerea noastră — de trecut la capitolul „realizări" și debutul promițător al lui Dinu, găsirea (în sfîrșit) a unui fundaș dreapta pe care se poate conta (Ivăncescu), revenirea lui Deleanu (tributar încă unor artificii) și omologarea lui Sasu ca extremă în națională, post pe care poate da un randament bun. Rămîn probleme de rezolvat: mijlocașii și unele posturi din linia de atac.

Încercînd o concluzie, ne vom opri la aceea că **meciul de la Linz a reprezentat sfîrșitul unei etape importante în munca depusă cu echipa noastră națională. Este cazul să se tragă o linie de adunare, să se facă un prim bilanț și să se opereze decis și curajos modificările — multe din ele esențiale — pe care le comportă CLĂDIREA unei echipe reprezentative omogene, valoroase.**

★

Și acum, minutele de vîrf ale jocului: min. 8 Kögiberger, șut periculos de la 10 metri peste bară; **min. 8 — cursă Sasu, centrare, șut KALLO, gol: 1—0 pentru România;** min. 10 — Siber, șut puternic sub bară și Coman scoate cu un reflex splendid în corner; min. 14 — Dobrin execută puternic o lovitură liberă de la 30 m și Hodschar reține; min. 17 — contraatac Dobrin (schimb cu Sasu) ratat în ultimă instanță; min. 24 și 32 — Fiala trage prin surprindere, foarte puternic, razant cu bara laterală; min. 67 — Siber, la 7—8 metri de poartă, este contrat în extremis de Barbu; min. 69 — Barbu rezolvă o nouă situație critică la poarta noastră; min. 70 — Barbu îl deposedează, în ultimul moment, pe Kögiberger, aflat la 7 m de poarta noastră; min. 84 — Kögiberger șutează în bara transversală: **min. 85 — Parits centrează, Siber se află în poziție dubioasă de ofsaid, mingea este „stearsă" cu capul de Hălmăgeanu și ajunge la SIBER care, de la 7 m, marchează: 1—1.** Puteam cîștiga, deci, dar scorul final este, oricum, mai aproape de realitate.

Marius POPESCU
Caricaturi de
Neagu RĂDULESCU

Știri... Știri...

F.C. ARGEȘ — ELECTRONICA OBOR 0—0

Miercuri s-a desfășurat la Pitești întîlnirea amicală de fotbal dintre echipele *F. C. Argeș* și *Electronica Obor*. Cei aproape 8 000 de spectatori au asistat la un joc de bun nivel tehnic, încheiat cu un rezultat nedecis: 0—0. Divizionarii B au produs o frumoasă impresie.

UN NOU ANTRENOR LA POLITEHNICA TIMIȘOARA

Nicolae Godeanu, antrenorul echipei Politehnica Timișoara, și-a înaintat demisia invocînd motive de sănătate. Conducerea secției de fotbal a clubului studențesc a acceptat demisia antrenorului, numind în locul acestuia pe *Stere Zeană*.

P. ARCAN — coresp. principal

IN MECI AMICAL, RAPID BUCUREȘTI — POLITEHNICA BUCUREȘTI 2—3 (2—3)

Joi după-amiază, pe stadionul Giulești, divizionara B Politehnica a reușit să întreacă pe Rapid cu scorul de 3—2. Jocul a fost de nivel tehnic modest, aceasta și din cauza stării deplorabile a gazonului. Totuși, interesant ca evoluție a scorului. După 15 minute, Rapid care luase un avans de 2 goluri (Neagu cu capul din plonjon și Jamaischi), joacă prea relaxat și studenții, în zi bună, egalează și preiau conducerea prin Savu (două goluri) și Stanciu. După pauză, cu toate ocaziile avute de Dumitriu și Neagu, tabela de marcaj rămîne neschimbată.

V. ȚÎRLI — coresp.

LA OLSZTYN

POLONIA — ROMÂNIA (echipe de tineret) 0-0

7 000 de spectatori au asistat la meciul dintre reprezentativele de tineret ale Poloniei și României, desfășurat miercuri după-amiază la Olsztyn. Mulți dintre iubitorii fotbalului din localitate au plecat la Varșovia pentru a urmări întîlnirea dintre primele selecționate ale Poloniei și Olandei, iar alții, care au renunțat să facă această călătorie de 200 km, au preferat să urmărească același joc la televizor.

Meciul de la Olsztyn s-a ridicat la un bun nivel tehnic, deși nici una din cele două formații nu a reușit să înscrie vreun gol. *Meritul aparține, desigur, ambelor apărări, dar în special portarului român GORNEA, unul dintre cei mai buni jucători de pe teren.* Gazdele au atacat mai mult, dar apărarea oaspeților a jucat fără greșeală. În min. 58, la un contraatac, *Radu* a ratat cea mai mare ocazie a partidei. Singur în fața porții, el a tras în brațele lui Matysek de la numai cîțiva metri. Din echipa română cei mai buni jucători au fost *Gornea, Șchiopu, Ionescu* și *Tătaru*, iar de la polonezi *Lesyczynski, Musial* și *Gadocha*.

Arbitrul cehoslovac Flama a condus următoarele formații:

POLONIA: Matysek — Lesyczynski, Szatkowski, Musial, Gorgon, Seweryn (min. 68 Sarama), *Janik, Kozerski* (min. 28 Masztaler), *Deja, Malkiewicz, Gadocha.*

ROMÂNIA: Gornea — Crețu, Boc, Anca, Rotaru, Ionescu, Șchiopu, Radu (min. 65 Pop), *Oprișan* (min. 45 Dembrovschi), *Cuperman, Tătaru.*

Janusza JELEN
redactor la ziarul
„Sport Katowice"

Cu mici excepții, juniorii n-au satisfăcut

● Graba este dăunătoare ● Numai campionatul nu ajunge ● Turneele finale — în provincie

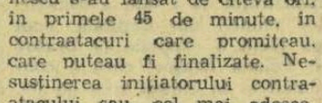

În ultimii 2—3 ani, juniorii calificați în turneele finale ale campionatelor au oferit spectatorilor bucureșteni dispute deosebit de atractive, în care scrima pugilistică a stat la loc de frunte. Uneori, comparînd întrecerile acestor tineri cu cele ale boxerilor seniori, ne-am exprimat părerea că unele finale ale juniorilor au trezit mai mare interes decît cele ale boxerilor seniori.

Iată însă că anul acesta, cu unele excepții, tinerii pugiliști nu ne-au mai dat prilej de satisfacție. Majoritatea dintre ei au boxat confuz, au obstrucționat, punînd forța pe primul plan. Ca atare, spectacolul a avut de suferit. Și aceasta, mai cu seamă în partidele juniorilor mici. În activitatea unor antrenori persistă vechea meteahnă de a grăbi procesul de creștere, de formare a boxerilor tineri, în dorința de a se obține peste noapte rezultate favorabile. Antrenorii **C. Dobrescu (Brăila)** și **C. Panaitescu (Cîmpulung Muscel)**, vechi specialiști în munca cu juniorii, au ținut să-și spună părerea într-o problemă atît de delicată cum este aceea a pregătirii tinerilor pugiliști. Să-i ascultăm:

C. Dobrescu. Indiscutabil, graba dăunează procesului de creștere a juniorilor. Avînd la activ doar 2—3 partide, tînărul pugilist nu poate da satisfacție într-o competiție de amploare, cum este campionatul. Are neapărat nevoie de rodaj în sală, apoi de meciuri amicale.

În ansamblu, cred că boxul nostru dispune de juniori cu o valoare **medie** bună. Ne lipsesc însă individualitățile, fenomen constatat de altfel și la seniori. Pe noi, antrenorii din Brăila, ne preocupă foarte mult depistarea elementelor tinere, cu perspective certe de progres. În sălile antrenorilor Baltă, Zlătaru și Bobinaru se pregătesc numeroși boxeri tineri, dar puțini dintre ei reprezintă talente autentice. De altfel, ca și în sala în care activez și eu. Cred că dintre brăileni, doar tinerii Vlad și Ciocoi au ceea ce se cheamă stofă de boxeri. La aceste campionate am mai remarcat pe Iancu (Steaua), care are calități excepționale, și pe Paul Preoteasa (Măcin). Mă refer, bineînțeles, la juniorii mici.

C. Panaitescu. Mulți antrenori se plîng că în sălile lor vin puțini tineri. Se poate. La Cîmpulung Muscel, vă rog să credeți că n-avem loc în sală. Este adevărat, orașul e mic, iar tentațiile sînt mai puține, așa că mulți tineri își petrec timpul liber pe terenurile sau în sălile de sport. Dar nu e mai puțin adevărat că antrenorul trebuie să dovedească mai multă pasiune pentru meserie. Noi ne recrutăm elevii din școala profesională, dar atunci cînd profesorii ne fac greutăți, nu abandonăm. Sîntem doar antrenori de box. Vorbind despre campionat, țin să arăt că acesta este insuficient pentru a-i menține pe boxeri într-o activitate continuă. Ce fac aceștia luni de zile după încheierea întrecerilor? Veți spune: trebuie să susțină meciuri amicale. Da, trebuie, dar nu peste tot organele sportive locale se îngrijesc de perfectarea cît mai multor reuniuni amicale. De aceea, cred că în calendarul federației ar trebui incluse și alte competiții. De pildă, „Criteriul juniorilor", „Turneul celor 4" (pentru juniorii mari), sau o întrecere patronată de ziarul „Scînteia tineretului" și dotată cu „Centura Scînteii tineretului". Sînt, desigur, păreri, sugestii dacă vreți. Cert este că pentru depistarea talentelor adevărate, de care boxul nostru are atîta nevoie, trebuie încurajată participarea juniorilor la cît mai multe gale.

★

● Măsurile luate acum cîțiva ani de federație, privind separarea boxerilor pe categorii de vîrstă (juniori mici — juniori mari) s-au dovedit juste, disputele devenind mai echilibrate. Dar sistemul actual de desfășurare a campionatului mai poate fi îmbunătățit. Timp de o săptămînă, cît a durat turneul final, s-a putut constata că programul foarte încărcat al galelor (20—24 de meciuri în fiecare seară) devenea plictisitor pentru spectatori și obositor pentru arbitri. **Ar fi mai nimerit ca la edițiile viitoare, întrecerile finale să se dispute în provincie: juniorii mici într-o localitate, cei mari în alta.** S-ar face astfel o bună propagandă sportului cu mănuși în orașele din provincie.

● Majoritatea galelor din cadrul turneului final au avut loc în prezența unui număr foarte redus de spectatori. Bucureștenii au devenit mai pretențioși. Ne punem întrebarea: **dacă s-a văzut că în primele 2—3 zile, în sala Floreasca, se aflau cel mult 100 de spectatori, de ce la finale nu s-au acordat gratuități elevilor școlilor profesionale din Capitală, de unde antrenorii noștri își recrutează, de fapt, viitorii boxeri?**

● „Maratonul pugilistic" al juniorilor nu ne-a oferit prilejul să consemnăm decizii eronate. Este un merit al arbitrilor-judecători Tonitza, Zănescu (Craiova), Chendreanu (Cluj), Donea (Brașov), Teodoru (Iași), Babețin, Danciu (București), motiv pentru care sugerăm colegiului central de arbitri să-i invite și la apropiatele finale ale campionatului național de seniori.

R. CALARAȘANU

O scădere de nivel și o rafală de directe la corp. Asemenea execuții tehnice au fost destul de rare în finalele campionatelor de juniori

Foto: F. BRANDRUP

Lucrările celui de al XXXII-lea Congres al Asociației Internaționale a Presei Sportive

(Urmare din pag. 1)

„Dumneavoastră, gazetarii sportivi, vă găsiți în permanență în mijlocul unei activități efervescente, încordate, în care se îmbină stăpînirea tehnicii, a meșteșugului sportiv, cu antrenamentul răbdător, perseverent și cu elanul combativ; sînteți antenele receptive ale vibrațiilor mulțimilor din tribunele arenelor sportive; aveți prilejul și datoria de a vă afla în intimitatea eforturilor laborioase, dramatice uneori, ale acelora care înalță pe podiumul victoriei culorile țării lor și, aș adăuga neapărat, sînteți participanți de seamă la munca complexă, de formare a tinerelor generații de sportivi. Toate acestea vorbesc de la sine despre rolul tot mai important pe care îl are presa sportivă în orientarea opiniei publice.

Gazetarii sportivi din România își desfășoară activitatea tocmai în acest sens, străduindu-se să-și îndeplinească misiunea de răspîndere căreia i s-au dedicat. Reuniți în cadrul Asociației lor profesionale, ei își fac un punct de onoare din informarea obiectivă, competentă și operativă a publicului asupra activității sportive interne și internaționale".

În continuare, vorbitorul a spus: „Indiferent de ramura presei în care activăm, de deosebirile de concepții care pot să existe între noi, ziariștii epocii contemporane nu-și pot găsi, prin însăși logica faptelor, a istoriei, menire mai înaltă decît aceea de a sluji progresul patriei lor, înlesnind totodată cunoașterea sinceră, obiectivă, lărgirea contactelor între toate popoarele, ajutînd la dezvoltarea cooperării internaționale pe toate tărîmurile și în folosul tuturor, contribuind — pe baza egalității și respectului reciproc între state — la crearea climatului favorabil prieteniei și păcii.

Dumneavoastră, dragi colegi, aveți, poate, în această privință o situație privilegiată prin însuși specificul ziaristicii sportive. Adesea, obligațiile profesionale vă poartă pașii în toate colțurile lumii. Sînteți acolo martorii unor evenimente de mare răsunet, care pun față în față forța și elanul reprezentanților întregii omeniri. Aveți astfel posibilitatea să militați pentru înaltele idealuri ale vremii noastre fiind cronicari fideli ai competițiilor sportive — parte integrantă a marii confruntări între popoarele lumii în spiritul întrecerii pașnice, așa cum o veți face, desigur, în curînd și la noua ediție a Jocurilor Olimpice de la Ciudad de Mexico".

Congresiștii au fost apoi salutați de **ION ILIESCU**, ministru pentru problemele tineretului: „Dumeavoastră, cronicari ai timpurilor moderne, veți avea prilejul sper ca, în puținele zile pe care le veți petrece la noi, să apreciați modul în care poporul român știe să-și primească oaspeții, să cunoașteți unele aspecte ale vieții sale, ale peisajului țării noastre, ale activității și preocupările actuale ale poporului. Printre acestea se înscrie și educația fizică și sportul care, prin caracterul lor, au o însemnătate deosebită în educarea tineretului, în dezvoltarea generației de mîine a societății noastre. Statul nostru acordă o mare atenție, un ajutor permanent, multilateral — moral și material — mișcării sportive, creării condițiilor pentru practicarea pe scară tot mai largă a sportului. Presa sportivă, ca și cea de tineret, are misiunea de onoare de a sădi în inimile tuturor, și mai ales ale celor tineri, spiritul de întrecere loială, de colegialitate și prietenie.

Astăzi, cînd în lumea sportivă se urmărește mai ales performanța, cînd totul este pus în slujba recordului, cred că, mai mult ca oricînd, presa sportivă are datoria să caute acele căi și acele mijloace care să asigure sportului întreaga sa frumusețe și valoare morală. Anticul Pindar a fost învingător al unei Olimpiade, dar numele lui a dăinuit în primul rînd prin versurile pe care le-a făurit imnului olimpic. Olimpiadele antice au rămas în memoria generațiilor nu prin performanțele lor, ci prin idealul pe care îl întruchipau.

Ne aflăm acum în preajma unei noi Olimpiade. Fie ca preocupările dumneavoastră să se îndrepte tocmai către punerea în valoare a acestui aspect al activității sportive, către promovarea sportului ca mijloc de apropiere între tinerii de pretutindeni, de înțelegere și pace. Iată idealul căruia considerăm că merită să-i închinăm toate forțele, toată capacitatea, tot talentul nostru".

Președintele C.N.E.F.S., **ANGHEL ALEXE**, a salutat Congresul arătînd că: „În țara noastră ziaristica sportivă se bucură de largă audiență și popularitate. Considerația pe care o acordăm presei sportive este justificată nu numai de rolul pe care ea îl joacă în activitatea de informare asupra evenimentelor sportive, ci și de faptul, nu mai puțin important, că presa sportivă exercită o influență tot mai pregnantă în dezvoltarea mișcării sportive, în orientarea ei în pregătirea și educarea miilor de iubitori ai sportului.

Mulți dintre dumneavoastră ați avut prilejul să consemnați în cronicile pe care le-ați publicat numele și performanțele unor sportivi români. Poate acest prilej îl veți avea din nou și la apropiatele J. O. din Mexic. În orice caz, vă asigur că sportivii noștri, alături de ceilalți sportivi ai lumii, vor contribui ca idealurile olimpice de pace, prietenie și egalitate, care stau la temelia acestor întreceri, să-și găsească rezonanțe tot mai profunde".

Din partea comitetului director al A.I.P.S. a vorbit președintele **FELIX LEVITAN**, care a mulțumit guvernului român pentru condițiile asigurate desfășurării Congresului la București.

„Era normal ca România — a spus vorbitorul — națiune fermă de-a lungul secolelor în apărarea civilizației sale, apoi stăpînă pe destinul ei pentru a o perfecționa, națiune a cărei ospitalitate a fost dintotdeauna apreciată de oaspeții ei, era normal ca România și capitala ei, București, atît de fină, atît de cultivată, atît de seducătoare cu podoabele ei de altădată, atît de mîndru solidă în expresia ei modernă, era normal, deci, — nici unul dintre noi nu se îndoiește — că această mare națiune și această mare capitală să fie aleasă pentru a servi drept cadru sclipirilor mișcării noastre, vîrstnică prin data sa de naștere, dar tînără prin vigoarea ei mereu reînnoită".

★

În prima sa ședință de lucru Congresul a ratificat cererea de afiliere a asociațiilor naționale din Congo (Kinshasa), Guatemala, Indonezia, Liban, Mali, Panama și reprimirea asociației din Peru, ceea ce ridică la 39 numărul asociațiilor afiliate, reprezentînd patru continente. De asemenea, au fost aprobate înscrieri individuale în A.I.P.S. ale unor ziariști sportivi din Canada și Republica Malgașă.

Apoi, au fost supuse discuțiilor și aprobării unele modificări ale statutului A.I.P.S., care vor intra în vigoare de anul viitor.

Congresul a ascultat, în continuare, rapoartele prezentate de președintele **Felix Levitan** și de secretarul general **Antoine Herbauts** privind activitatea desfășurată de A.I.P.S. de la precedentul Congres, precum și raportul financiar, cel al comisiei de revizie și diverse comunicări ale comitetului director.

Solicitați să se pronunțe asupra atribuirii trofeului A.I.P.S. pentru cea mai bună organizare a activității de presă la marile competiții sportive internaționale din 1967, delegații s-au aflat în fața unei situații destul de grele, dat fiind faptul că aveau de ales dintre mai multe candidate, gazde excelente pentru ziariștii sportivi: Viena (campionatul mondial de hochei pe gheață), Lisabona (finala „C.C.E." la fotbal), Helsinki (C.E. de baschet masculin), Istanbul (turneul U.E.F.A. pentru juniori) și competiția de ciclism Cursa Păcii. La fiecare dintre acestea, organizarea a fost ireproșabilă, subliniindu-se acest lucru, dar trofeul trebuia atribuit doar uneia singure. Procedîndu-se la votare, alegerea s-a oprit asupra capitalei Austriei, gazdă a campionatului mondial de hochei.

Anual, A.I.P.S. organizează între asociațiile sale naționale un referendum pentru stabilirea celui mai bun sportiv al lumii. Pentru rezultatele excepționale realizate în 1967, atletul american, Jim Ryun, a fost ales de ziariștii sportivi membri ai A.I.P.S.

Cu ocazia Congresului, reprezentanții asociațiilor naționale au fost chemați să-și aducă o contribuție mai mare la stabilirea, în fiecare an, a sportivului căruia să-i fie acordat de către UNESCO, trofeul „Pierre de Coubertin" pentru fair-play. Pentru 1967 a fost desemnat tenismanul ungur Istvan Gulyas.

★

Miercuri, delegații la Congres au asistat la mitingul și demonstrația de 1 Mai a oamenilor muncii din Capitală, apoi au făcut o excursie la Brașov și Poiana Brașov, care a continuat și în cursul zilei de joi. Lucrările Congresului A.I.P.S. continuă astăzi. Pe ordinea de zi figurează raportul lui **Maurice Vidal** privind serviciul de presă la J.O. de la Grenoble, o informare asupra organizării acestuia la J.O. de la Ciudad de Mexico (raportor **Rafael Solana**, șeful presei la a XIX-a Olimpiadă), fixarea locului viitorului Congres și, în încheiere, alegerea noului comitet director al A.I.P.S. pentru următoarea perioadă de patru ani.

Participanți în timpul lucrărilor

Actualitatea internațională

Dinamo București — Dynamo Luckenwald 5½—1½ la lupte greco-romane

Ieri după-amiază, echipa de lupte greco-romane a clubului Dinamo București a susținut o întîlnire internațională în compania formației Dynamo din Luckenwald (R.D.G.), prilejuită de a XX-a aniversare a clubului bucureștean. Sportivii noștri au concurat remarcabil reușind în final o victorie la scor: 5½—1½. Au plăcut îndeosebi evoluțiile luptătorilor **I. Alionescu, Gh. Gheorghe, I. Enache, N. Martinescu** (Dinamo Buc.) și **D. Heuer** (Dynamo Luckenwald). Inexplicabil de slab au luptat I. Țăranu și Gh. Popovici, componenți ai lotului olimpic. Primul, deși a avut două ocazii favorabile de a acumula puncte tehnice, le-a ratat, iar al doilea a fost descalificat pentru pasivitate împreună cu adversarul său. Iată și rezultatele tehnice: **cat. 52 kg.** — Șt. Badea b.p. K. Radkinski; **cat. 57 kg.** — I. Alionescu — b.p. L. Reuf; **cat. 63 kg.** — Gh. Gheorghe b.p. R. Schröter; **cat. 70 kg.** — I. Enache b.p. H. Müller; **cat. 78 kg.** — I. Țăranu egal cu M. Schming; **cat. 87 kg.** — V. Fodorpatachi p.p. D. Heuer; **cat. 97 kg.** — Gh. Popovici și P. Wismer — descalificați; **cat. +97 kg** — N. Martinescu b. tuș min. 6 R. Wachtzel.

Simbătă, de la ora 17, în aceeași sală va avea loc întîlnirea revanșă.

C. CHIRIAC

Personalități sportive mexicane în vizită la București

Ieri după-amiază a sosit în Capitală dl RAFAEL SOLANA, șeful presei la cea de a XIX-a ediție a Jocurilor Olimpice. Distinsul oaspete ne-a declarat între altele: „**De multă vreme de cînd doresc să vizitez România și, acum, iată-mă pe pămîntul ei! Îmi face o deosebită plăcere această vizită și pentru că-mi oferă prilejul să mă reîntîlnesc cu mulți prieteni ziariști sportivi, la Congresul A.I.P.S., pe care îi aștept, la rîndu-mi, în Mexic**".

Seara, tîrziu, a venit în București dl ALEJANDRO ORTEGA SAN VICENTE, secretarul general al Comitetului de organizare a J.O. de vară.

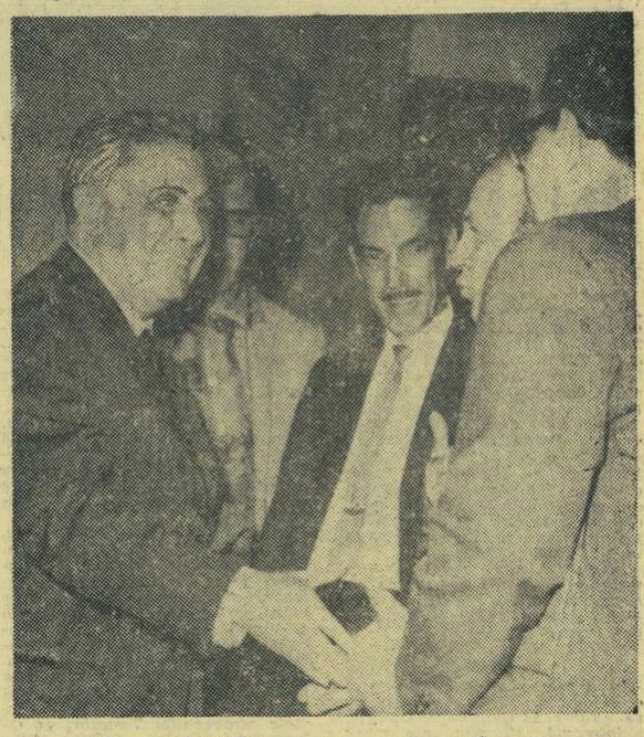

Dl. Rafael Solana, la cîteva clipe după sosire

Azi, începe la Sinaia

A II-a EDIȚIE A „CURSEI MUNȚILOR"

SINAIA, 2 (prin telefon, de la trimisul nostru). În ajunul marilor întreceri rutiere — „Cursa Păcii" și, apoi, „Tour de l'Avenir" — competiția care începe mîine (n.r. astăzi) la Sinaia, constituie o adevărată repetiție generală. Beneficiarii principali sînt, desigur, alergătorii români care, vineri, sîmbătă și duminică își vor verifica, în cursa organizată de clubul sportiv Dinamo și A.S. Loto-Pronosport, potențialul în compania unor valoroase garnituri din **Uniunea Sovietică, R.D. Germană, Cehoslovacia** și **Bulgaria**. Rutierii bulgari și-au anunțat în ultimul moment participarea și surpriza a fost, fără îndoială, plăcută.

La startul „Cursei Munților" vor fi prezenți aproape 80 de rutieri, ciclismul nostru înscrindu-se cu tot ce are mai bun în momentul de față și în perspectivă. Principala problemă — în ce ne privește — este modul în care alergătorii români vor ști să se impună în compania a 20 de invitați. Mai există și chestiunea selecționării celui de-al șaselea om pentru Cursa Păcii, dar asta aparține trioului **Ziegler—Gera—Zanoni**, dintre care cel mai bun va primi luni dimineața pașaportul pentru Berlin.

Cele trei etape, pe soselele străjuite de Bucegi, vor solicita, fără îndoială, pe concurenți și vor da „certificate" antrenorilor. Să sperăm că printre cei ce vor absolvi cu brio acest test se vor afla cît mai mulți dintre tehnicienii noștri.

Iată echipele participante (fiecare cuprinde cinci rutieri): **Dinamo Moscova, Dynamo Berlin, Ruda Hvezda — Plsen, Selecționata Gabrovo, București I** (formație alcătuită din 5 alergători ai echipei pentru Cursa Păcii), **Selecționata de tineret, Dinamo București I, Steaua I, Voința București, Olimpia București, Voința Ploiești, Petrolul Ploiești, Dezrobirea Brașov, Dinamo București II** și **Steaua II.** Vor lua startul și trei alergători individuali. Prima etapă are loc vineri (start la ora 13,30) pe ruta **Sinaia — Predeal — Brașov — Vlădeni — Sinaia**, 140 km, cu sprint de cățărare la Predeal, la întoarcere.

Hristache NAUM

POLOIȘTII ROMÂNI EVOLUEAZĂ ÎN BERLINUL OCCIDENTAL

După încheierea turneului internațional de la Neapole, reprezentativa de polo a **României** s-a deplasat în Berlinul occidental pentru a susține — în zilele următoare — mai multe întîlniri amicale cu selecționata **R. F. a Germaniei.** Într-o convorbire telefonică purtată cu **Al. Popescu**, antrenorul „7"-lui nostru național, acesta ne-a declarat că este mulțumit de jocurile echipei noastre, mai puțin evoluțiile portarului **Ciszer**, care (prin forma sa slabă) a contribuit în mod efectiv la pierderea partidelor cu formațiile **U.R.S.S.** și **Ungariei. „Echipa s-a mișcat mult mai bine ca la turneul de la Cluj și, după părerea mea, dacă vom rezolva problema portarului, ne vom putea prezenta în condiții bune la turneul olimpic din Mexic"** — a încheiat **Al Popescu.**

● Formațiile **României** și **R. F. a Germaniei** se întîlnesc astă-seară, în Berlinul occidental, pentru a 9-a oară. Pînă în prezent, sportivii noștri au cîștigat 5 partide, au pierdut două, una din întîlniri terminîndu-se la egalitate (golaveraj 39—26). Primul joc dintre cele două echipe a avut loc la Helsinki în 1952 (J.O.) și a fost cîștigat de vest-germani cu 8—4, iar ultimul s-a desfășurat la București (octombrie 1967), cînd românii au învins cu 10—3. Pentru selecționata R. F. a Germaniei, aceste partide constituie o ultimă verificare înaintea turneului preolimpic de la Milano (luna mai).

Turneul selecționatei de tenis de masă Voința la Lodz

În cadrul unui turneu întreprins la Lodz, selecționata de tenis de masă a cluburilor și asociațiilor sportive Voința a obținut următoarele rezultate: **masculin**, cu: Start Lodz 3—0, Start Polonia 3—5, Start Cehoslovacia 5—2; **feminin**, cu: Start Lodz 4—0, Start Polonia 3—1, Start Cehoslovacia 3—2. Lotul Voinței a fost alcătuit din: Magdalena Lesai, Lidia Sălăgeanu, Adrian Simandan, Ștefan Szentivani și Ion Panait.

Sabrerii de la Steaua în „C. C. E."

Joi seara a părăsit Capitala, îndreptîndu-se spre Budapesta, echipa de sabie Steaua, campioană a țării. Ea va participa, în zilele de 4 și 5 mai, la întrecerile din cadrul „Cupei campionilor europeni".

Din echipă fac parte **Octavian Vintilă, Gheorghe Culcea, Hariton Bădescu, Gheorghe Alexe** și **Constantin Nicolae.**

Echipa masculină de gimnastică a României în R. F. a Germaniei

Echipa masculină de gimnastică a țării noastre a plecat ieri, cu avionul, în R. F. a Germaniei. Au făcut deplasarea: Gheorghe Tohăneanu, Anton Cadar, Vasile Coșariu, Gheorghe Păunescu, Petre Mihaiuc, Alexandru Silaghi și Ion Zamfir. Gimnaștii sînt însoțiți de antrenorul Francisc Cociș, de arbitri. Sîmbătă și duminică echipa României va întîlni selecționata R. F. a Germaniei, într-un meci amical.

Seria concursurilor hipice internaționale continuă la Nisa, cu participarea așilor călăriei din mai multe țări europene și din alte continente. Iată-l pe vest-germanul J. Meyer primind unul din premiile întrecerii, după ce a lăsat în urmă pe italienii Orlandi și d'Inzeo

Telefoto: U.P.I.—Agerpres

Performanțe ale atleților americani

NEW YORK 2 (Agerpres). — La Walnut (California) se desfășoară în aceste zile un concurs de verificare a atleților fruntași americani. Art Walker a cîștigat proba de triplusalt cu 16,42, iar Bob Seagren a realizat 5,21 m în proba de săritură cu prăjina. Cursa de 880 yarzi a revenit lui Martin McGrady, cronometrat cu timpul de 1:49,4 (echivalent cu 1:48,8 pe 800 m). Alte rezultate: 120 yarzi garduri — Davenport 13,8; 5 000 m — Tim Danielson 14:05,0; înălțime — Caruthers 2,15 m. Proba feminină de 100 m a fost cîștigată de Barbara Ferrell în 11,3. La decalton, după prima zi, conduce Bill Toomey cu 4 139 puncte.

Într-un alt concurs, desfășurat la Compton, tînărul săritor în înălțime Reynaldo Brown, în vîrstă de 17 ani, a trecut peste ștacheta înălțată la 2,14 m.

Bonavena a reintrat victorios

La Buenos Aires s-a disputat meciul profesionist de box dintre grecii Oscar „Ringo" Bonavena (Argentina) și Lee Carr (S.U.A.). Argentineanul a obținut k.o.-ul în rundul 3.

Primele rezultate de la Reggio Calabria

ROMA, 2. — În turneul internațional de tenis de la Reggio Calabria, Crealy (Australia) l-a învins cu 6—3, 6—2 pe Richey (S.U.A.). Alexander (Australia) a dispus cu 6—2, 6—4 de Palmieri (Italia), iar Fox (S.U.A.) a cîștigat cu 6—1, 6—0 în fața australianului Stone. Pentru turul următor s-au calificat și jucătorii români Ilie Năstase și Ion Țiriac.

În turul trei al probei de simplu feminin, Tym (S.U.A.) a cîștigat cu 6—0, 6—2 jocul cu românca Mariana Ciogolea.

Fred Anton Maier se retrage

Cunoscutul patinator de viteză, norvegianul Fred Anton Maier, campion mondial absolut și recordmanul probelor de 3 000 m și 5 000 m, a anunțat oficial că abandonează activitatea competițională. Maier a cîștigat la Grenoble medalia olimpică de aur în proba de 5 000 m.

Așii schiului continuă...

GENEVA 2 (Agerpres). — Probele de slalom uriaș din cadrul concursului internațional de schi alpin desfășurat în localitatea La Creusaz (Elveția) s-au bucurat de o participare valoroasă. La masculin, pe primul loc s-a clasat elvețianul Willy Favre cu 1:09,5, urmat de austriacul Reinhard Tritscher — 1:09,7, Kurt Huggler (Elveția) și Bruno Piazzalunga (Italia) — ambii cu 1:10,7.

Proba feminină a revenit schioarei austriece Heidi Zimmermann, care a întrecut pe Francoise Macchi (Franța), Gertraud Gabl (Austria), Jacqueline Rouvier (Franța), Fernande Bochatay (Elveția).

telex

Între 23 și 25 august va avea loc la Leipzig a doua ediție a campionatelor europene de atletism rezervate juniorilor. Pînă în prezent s-au primit înscrieri din partea a 12 țări: Albania, Bulgaria, Belgia, Cehoslovacia, Italia, Iugoslavia, România, Polonia, Spania, Ungaria, U.R.S.S. și R.D. Germană.

■

La Johannesburg, sprinterul Paul Nash a terminat învingător în probele de 100 și 200 m, fiind cronometrat cu timpurile de 10,2 și respectiv 20,5.

■

Turul ciclist al Spaniei a continuat cu desfășurarea etapei a 7-a pe ruta Valencia — Benidorm (144 km). Victoria a revenit vest-germanului Peffgen, cronometrat cu 3h 45:26. În clasamentul general continuă să conducă Altig (R.F. a Germaniei) urmat la 26 sec. de englezul Wright și la 41 sec. de olandezul Janssen.

■

Întîlnirea de tenis dintre echipele Venezuelei și Argentinei contînd pentru „Cupa Davis" (zona americană) a revenit selecționatei Venezuelei care a obținut victoria cu 3—2.

■

Într-un meci internațional de haltere desfășurat la Helsinki echipa Poloniei a învins cu scorul de 6—1 selecționata Finlandei. Lahdenranta (Finlanda) s-a clasat pe primul loc la cat. grea cu 505 kg (record finlandez).

radio

telefon

Echipa sovietică de polo pe apă M. G. U. Moscova a susținut recent două întîlniri în R.D. Germană cu formația S.C. Karl Marx Stadt. În primul joc cele două echipe au terminat la egalitate 2—2 (0—0, 0—1, 0—0, 2—1), iar în cel de-al doilea, victoria a revenit oaspeților cu scorul de 2—1 (1—0, 1—1, 0—0, 0—0).

■

Cunoscutul boxer american de culoare Buster Mathis și-a făcut reintrarea la Miami Beach, susținînd un meci amical în compania lui Mel Turnbow. Mathis a repurtat victoria prin k.o. în repriza a 7-a. Aceasta a fost prima întîlnire susținută de Mathis, după înfrîngerea suferită prin k.o. în fața lui Frazier.

De la trimisul nostru special, **ION OCHSENFELD:**

Meciul de fotbal Ungaria — U.R.S.S. așteptat cu mult interes

BUDAPESTA, 2 (prin telefon). — Echipele de fotbal ale Ungariei și Uniunii Sovietice se pregătesc pentru prima lor confruntare din cadrul sferturilor de finală ale campionatului european. Meciul este așteptat cu un mare interes la Budapesta pentru că partidele anterioare dintre cele două selecționate au dat, de regulă, cîștig de cauză fotbaliștilor sovietici. Acum, echipa maghiară dorește să ia un start bun, spre a-și crea un avantaj suficient pentru meciul revanșă, programat pentru 11 mai, la Moscova. Dar, în condițiile unui joc cu o asemenea miză, orice calcul este foarte riscant. Gazdele nu sînt în cea mai bună formă, unele echipe fruntașe din campionatul maghiar care dau naționalei cel mai mare număr de jucători, manifestînd o inconstanță îngrijorătoare.

Gazdele se bazează pe supleța lui Albert, pe eficacitatea lui Farkas dar, fără îndoială, ele sînt conștiente de valoarea adversarilor direcți pe care cei doi atacanți îi vor avea în față: masivul Șesternev și Afonin. La rîndul ei, apărarea maghiară va avea și ea o misiune deosebit de dificilă: cînd are de luptat cu Streltov sau Cislenko orice linie defensivă are emoții...

★ ★ ★

VIITORII NOȘTRI ADVERSARI AU REZISTAT LA VARȘOVIA: POLONIA — OLANDA 0—0

Echipa Olandei, care va juca în iunie la București, a susținut miercuri un meci amical la Varșovia, în compania selecționatei Poloniei. Gazdele, care au dispus recent cu 8—0 de Turcia, nu au reușit decît un rezultat de egalitate (0—0) cu reprezentativa Olandei, care a lăsat o bună impresie. În special portarul olandez, Van Beveren, a fost omul de bază al oaspeților.

Surpriză în „Cupa cupelor"
CARDIFF — S. V. HAMBURG 2—3

În cadrul „Cupei cupelor", S. V. Hamburg a obținut o surprinzătoare victorie la Cardiff, dispunînd de echipa locală Cardiff cu 3—2 (1—1) prin punctele înscrise de Höning (2) și Seeler, în timp ce pentru gazde au marcat Dean și Harris. De reținut că echipa vest-germană și-a asigurat în minutul 90 victoria și, deci, calificarea în finala competiției, deoarece turul acestui meci se terminase la egalitate: 1—1.

În finala „Cupei cupelor", S. V. Hamburg va juca cu învingătoarea dintre A.C. Milan și Bayern München. Prima manșă a acestei întîlniri, disputată la Milano, a revenit echipei italiene cu 2—0. Au înscris: Sormani și Prati.

ALTE REZULTATE

În preliminariile turneului preolimpic, echipa de amatori a Franței a învins, la Paris, cu 3—1 (1—0) selecționata Austriei.

În semifinalele „Cupei orașelor tîrguri", la Dundee, echipele Dundee și Leed au terminat nedecis: 1—1.

Meciuri amicale: Belgia B — Luxemburg 1—0 (1—0); Cruzeiro Belo Horizonte — Boca Juniors Buenos Aires 3—2; Anglia tineret — Ungaria tineret 4—0 (2—0); Suedia tineret — R. D. Germană tineret 0—1; Atletico Madrid — F.C. Torino 2—1 1—0; Saragossa — S.C. Wien 2—2.

Tiparul: I. P. „Informația", str. Brezoianu 23—25.

40365

PROLETARI DIN TOATE ȚĂRILE, UNIȚI-VĂ!

Redacția și administrația: str. Vasile Conta nr. 16, tel. 11.10.05, interurban 72 și 286. Telex: sportrom buc. 180.

sportul

4 pagini 30 bani

Anul XXIV, Nr. 171 (5605)

Sîmbătă 4 mai 1968

ZIAR AL CONSILIULUI NAȚIONAL PENTRU EDUCAȚIE FIZICĂ ȘI SPORT

TELEGRAMĂ

Excelenței Sale

Domnului NICOLAE CEAUȘESCU,

președintele Consiliului de Stat al Republicii Socialiste România

Membrii Asociației Internaționale a Presei Sportive întruniți în Congres la București vă adresează, la încheierea lucrărilor, expresia recunoștinței lor pentru primirea călduroasă care le-a fost rezervată în țara dv. și vă asigură de înalta și respectuoasa lor considerație.

Felix LEVITAN
președintele A.I.P.S.

S-AU ÎNCHEIAT LUCRĂRILE CELUI DE AL XXXII-LEA CONGRES AL A.I.P.S.

Felix Levitan reales președinte al A.I.P.S.

PRIMIRE LA CONSILIUL DE MINIȘTRI

Vicepreședintele Consiliului de Miniștri, Gheorghe Rădulescu, a primit vineri la amiază pe participanții de peste hotare la Congresul Asociației Internaționale a Presei Sportive.

Au participat președintele A.I.P.S. Felix Levitan, și ceilalți membri ai Comitetului director al asociației, Alejandro Ortega San Vicente, secretar general al Comitetului de organizare a Jocurilor Olimpice din Mexic, și ceilalți reprezentanți ai Comitetului de organizare sosiți la București, președinții și delegații asociațiilor naționale ale presei sportive prezenți la congres.

La întrevedere, care s-a desfășurat într-o atmosferă cordială, au luat parte Nestor Ignat, președintele Uniunii Ziariștilor, membri ai conducerii Uniunii și alte persoane oficiale.

(Agerpres)

La tribună, dl. ALEJANDRO ORTEGA SAN VICENTE, secretarul general al Comitetului de organizare a J.O. din Mexic

Vineri dimineața au fost reluate lucrările celui de al XXXII-lea Congres al Asociației Internaționale a Presei Sportive (A.I.P.S.). Președintele FELIX LEVITAN a salutat prezența la Congres a delegaților ziariștilor sportivi din Republica Democratică Congo, primii reprezentanți ai Africii Negre în cadrul A.I.P.S., care cuprinde astăzi în rîndurile sale asociații naționale din patru continente. LUCIEN TAHIM-PUMPU. a mulțumit călduros pentru primirea ziariștilor sportivi din Congo în marea familie a A.I.P.S. și a adresat cuvinte de recunoștință pentru calda ospitalitate cu care delegația congoleză a fost înconjurată de la sosirea ei în România.

A luat apoi cuvîntul AUREL NEAGU, președintele Asociației Presei Sportive din România, care a vorbit despre activitatea ziariștilor sportivi în contextul avîntului continuu înregistrat de mișcarea sportivă din țara noastră. „În scrisul lor — a subliniat, între altele, vorbitorul — ziariștii români reflectă realitatea vieții noastre sportive, o popularizează, o stimulează și o susțin în cele mai variate aspecte, de la ineditul cotidian și divertisment la angrenajul tehnic și aspectul educativ, oferind astfel cititorilor o largă sferă de informare, documentare și problematică. În același timp, gazetarii români de specialitate manifestă un mare interes față de manifestările internaționale sportive. În direcția relațiilor internaționale ale ziariștilor,

(Continuare în pag. a 4-a)

NU ÎN TRIBUNE, CI ÎN ARENĂ!

Pentru a doua oară în acest început de sezon, amatorii de echitație din București și-au dat rendez-vous în tribunele bazei hipice din Calea Plevnei (din provincie încă nici o veste!), urmărind cu reală satisfacție pasionanta desfășurare a probelor de obstacole. De fiecare dată, însă, specialiștii probelor de dresaj s-au numărat printre spectatori. Lucru firesc, dacă se ține seama de situația existentă la ora actuală, de penuria de călărești și de cai cu posibilități de a executa progresiile probelor de categorii superioare și, mai ales, cea de categorie olimpică.

În ultimii ani, echipa de dresaj — formată cel mai adesea din **N. Mihalcea, I. Molnar** și **D. Velicu** — a obținut o serie de rezultate remarcabile în competițiile internaționale. Dar, cu excepția clubului Steaua, nimeni n-a acordat atenția cuvenită acestei importante ramuri a echitației. Și, ceea ce trebuia să se întîmple, s-a întîmplat! Din foarte fragilul material cabalin selecționat pentru aceste probe care cer cu o exigență rarisimă calități deosebite, unii cai au îmbătrînit, alții n-au căpătat încă experiența necesară și — în sfîrșit — unii au confirmat o plafonare care se întrevedea de-acum cîțiva ani. Așa s-a ajuns ca în prezent să nu poată fi alcătuită o echipă reprezentativă de dresaj și poate tocmai de aceea amatorii sportului călare i-au văzut, și duminică, pe fruntașii acestei ramuri urmărind — din tribună — probele de obstacole!

Trebuie acționat energic, rapid, pentru a lichida această stare de lucruri. Este cunoscut faptul că pregătirea cailor pentru probele de categorii superioare nu se realizează nicăieri în lume — aproape fără excepție — în mai puțin de doi-trei ani și nimeni nu poate avea pretenții absurde cerînd schimbarea peste noapte a situației create în dresajul din țara noastră. Întîrzierile sînt, însă, criticabile și de aceea ele trebuie evitate.

Este, așadar, nevoie de o echipă. Nu numai atît! Sînt aproape obligatorii eforturile și pentru ca, în afara „celor trei", să fie pregătite cîteva rezerve de valoare cît mai apropiată (între fruntași și următorii călăreți de dresaj este încă un mare decalaj).

Federația de specialitate, cu sprijinul nemijlocit al direcției respective din Consiliul Superior al Agriculturii, are — firește — datoria să întreprindă toate demersurile pentru ca cei mai buni călăreți de dresaj (atît de puțini la această oră) să fie dotați cu cai bine selecționați, cu aptitudini complexe. Paralel, trebuie întreprinse și alte acțiuni. Printre acestea — în primul rînd — lansarea unui explicit S.O.S. diferitelor centre hipice din țară. Este greu de crezut că naufragiul dresajului — sportul atîtor frumoase tradiții și afirmări românești — va putea fi evitat doar prin preocuparea dovedită de secția clubului Steaua. Cîndva exista un puternic și valoros nucleu de călăreți de dresaj și la clubul Dinamo. De mulți ani nici un sportiv al acestui club nu a bătut însă la poarta echipei reprezentative, deși antrenorul secției — profilată pe pregătirea călăreților de obstacole — a fost el însuși un valoros specialist al dresajului. Se cere ca S.O.S.-ul amintit să nu se oprească la clubul Dinamo sau la celelalte cluburi bucureștene. Pentru ca mîine să existe o echipă și atît de necesarele rezerve, ecoul chemării lansate de federație (dacă ea se va produce) trebuie să ajungă neapărat și în provincie, mai cu seamă la Ploiești și Sibiu, centre care au dat dresajului elemente tinere valoroase, dar — poate tot din cauza obsesiei cuceririi rapide a titlurilor de juniori sau la categoriile inferioare — nici un titular echipei naționale. Există aici antrenori a căror pasiune și pricepere au fost de nenumărate ori oglindite în munca de dezvoltare a sportului călare din cele două orașe. Acum este nevoie de un plus de ambiție, poate și de eforturi. Fără acestea, dresajul nu se poate, însă, urni, nu poate depăși un moment critic care-i alarmează pe toți cei care au simțit, cîndva, ceva din truda fără egal și din inegalabila frumusețe, poate nespectaculoasă dar de profundă trăire intimă, a unui sport numit pe drept cuvînt „înalta școală a echitației".

Dan GÂRLEȘTEANU

PRIMA ETAPĂ A CURSEI MUNȚILOR A REVENIT LUI K. MAREK

SINAIA, 3 (*prin telefon, de la trimisul nostru*). — *A IX-a ediție a Cursei Munților* — și nu a II-a, cum din greșeală a apărut în numărul de vineri al ziarului nostru — se bucură de o participare numeroasă, de o organizare foarte bună, asigurată de clubul sportiv Dinamo, și de o desfășurare interesantă, pe alocuri peste așteptări, dacă ținem seama de faptul că sîntem de abia la începutul sezonului marilor curse cicliste.

De mulți ani, n-am mai văzut într-o întrecere pe etape, la noi, un pluton de aproape 80 de alergători în rîndul cărora să se afle atîtea valori certe.

Prima etapă a avut loc vineri după-amiază, pe ruta *Sinaia — Predeal — Brașov — Vlădeni — Sinaia*, 140 km. Șerpuind printre masivii Bucegilor, șoseaua a oferit concurenților un teatru de dispută cu suficiente obstacole, care să le solicite pe rînd, dar la maximum, îndrăzneala, îndemînarea și pregătirea. Verdele crud al pădurilor, aerul tare, ozonat, al înălțimilor, au reconfortat însă plutonul, care a alergat în permanență cu aproape 42 km pe oră. Pînă la Brașov n-a fost nimic demn de semnalat. Poate doar faptul că grupul compact al cicliștilor a atacat serpentinele Timișului, în coborîre, cu peste 70 km pe oră și că la Brașov, după 45 de km de cursă, cronometrul nu arăta decît 55 de minute de la plecare. Prin orașul de la poalele Tîmpei s-a detașat Andrei Suciu, dar cred că numai din dorința de a primi solitar aplauzele celor ce știu că el este originar din această localitate.

La km 70 de la plecare, s-a efectuat întoarcerea și imediat după aceasta a început urcușul dealului Vlădenilor, pe care numai cu cîteva minute mai înainte plutonul îl coborîse vijelios. Cățărarea, ușoară, a revenit lui Prchal (Ruda Hvezda Plsen), urmat de colegul său de echipă Marek și de Vasile Selejan. După multe frămîntări în pluton, la Timișul de Jos se desprinde un grup de fugari alcătuit din dinamoviștii Vasile Tudor și Constantin Grigore, sovieticul Zlotnikov și cehoslovacul Marek. Va fi evadarea decisivă. Din cele patru „pistoane", trei sînt active, în timp ce al patrulea, Zlotnikov, nu vrea să colaboreze cu nici un chip, acuzînd oboseala. Pe urcușul spre Predeal, Emil Rusu are o spectaculoasă acțiune. Plecînd singur din pluton, el se atașează fugarilor! Sprintul de cățărare de la Predeal este cîștigat, spre surprinderea tuturor, de Zlotnikov și prin a-

Hristache NAUM

(Continuare în pag. a 4-a)

24 ore

BOXERI ROMÂNI PESTE HOTARE. — Echipa de box Motorul Arad a fost invitată să participe la un turneu internațional în Cehoslovacia. Întrecerile se vor disputa între 9—14 mai în localitatea Dubnița. Și pugiliștii de la Steaua vor evolua în curînd peste hotare. Militarii vor boxa în Berlinul Occidental, la sfîrșitul lunii iunie, cu formația Herta.

CUPA TINERETULUI LA CAIAC-CANOE. — Competiția de caiac-canoe, organizată pe lacul Herăstrău de comisia de specialitate a municipiului București, a prilejuit o frumoasă și foarte disputată întrecere pentru cucerirea victoriei în cele 17 probe. Au cîștigat această cursă a locurilor I sportivii de la OLIMPIA (7), urmați de cei de la Dinamo (5), Clubul sportiv școlar (4), și Școala sportivă nr. 2 (1).

O INTERESANTĂ ÎNTRECERE LA LUPTE: CUPA DINAMO. — Azi și mîine, în sala Dinamo din Capitală va avea loc o interesantă întrecere de lupte greco-romane organizată în cinstea celei de a XX-a aniversări a clubului Dinamo. Pe patrulaterul de concurs vor fi prezenți cei mai buni luptători români de la 3 categorii de greutate (57, 70 și 87).

ÎNTÎLNIRE INTERNAȚIONALĂ ȘCOLARĂ LA CONSTANȚA. — În zilele de 1 și 2 mai, s-a desfășurat la Constanța o întîlnire internațională cu participarea a peste 260 de elevi reprezentînd orașele Varna, Tolbuhin și Constanța, cărora li s-au alăturat sportivi din cadrul clubului Farul. Localnicii s-au impus la volei, baschet și atletism, în timp ce școlarii din Varna au dominat întrecerile de gimnastică.

C.S.O. GALAȚI — VOINȚA BUCUREȘTI 10—8, LA BOX. — În meci amical de box disputat la Galați formația locală C.S.O. a dispus cu 10—8 de Voința București. Iată învingătorii: I. Glăvan, N. Vizitiu, M. Vasile, N. Sandu, Șt. Voicu (Galați), L. Constantin, G. Pometcu, Gh. Manea și N. Bogdan (București).

4 JUNIORI ROMÂNI PARTICIPANȚI LA UN TURNEU INTERNAȚIONAL PESTE HOTARE. — Ieri au părăsit Capitala, plecînd la Flokestone (Anglia), patru jucători de tenis de masă: Carmen Crișan, Maria Corodi, Șerban Doboși și Nicolae Stelian. Sportivii români vor participa la un turneu internațional de juniori care va avea loc sîmbătă și duminică.

ÎN PRIMA ZI A TURNEULUI FINAL LA BASCHET FEMININ

JOCURI ATRĂGĂTOARE

Turneul final al formațiilor feminine divizionare A la baschet a început aseară în cadrul plăcut al terenului **Floreasca.** În meciul inaugural s-au întîlnit **Rapid** și **Voința Brașov,** singura partidă care, prin rezultatul direct și altele indirecte, mai putea modifica actuala ordine din clasament. Rapidistele au avut un start puternic, detașîndu-se din primele minute. În continuare, deși victoria bucureștencelor nu mai putea fi pusă la îndoială, meciul a plăcut datorită acțiunilor în viteză create de ambele formații. Dintre selecționabile am remarcat-o pe **Anca Racoviță,** din zi în zi mai apropiată de forma ei cea mai bună.

Rezultatul final a fost, așadar, favorabil rapidistelor, cu scorul de 78—48 (42—19) prin punctele înscrise de **Ivanovici** 8, **Chiraleu** 6, **Nicolo** 10, **Racoviță** 12, **Suliman** 16, **Bițu** 15, **Vasilescu** 9, **Basarabia** 2 pentru învingătoare, respectiv de **Simon** 10, **Albert** 11, **Leca** 2, **Sala** 6, **A. Vogel** 4 și **Horacek** 15.

Reprizele celei de a doua partide disputate între Politehnica București și Universitatea Cluj au avut desfășurări asemănătoare: campioanele țării au început de fiecare dată slab pentru ca pe parcurs să-și impună superioritatea datorită presingului. Jocul a fost interesant prin combativitatea ambelor echipe, dar presărat cu greșeli de tehnică. Scor final:

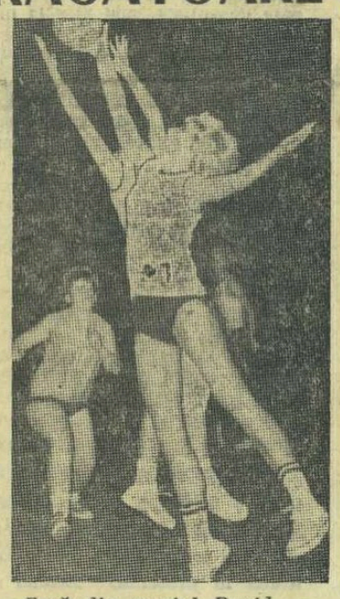

Fază din meciul Rapid — Voința Brașov

70—57 (28—20) pentru Politehnica. Au marcat: Pruncu 5, Dumitrescu 3, Chelaru 2, Ghiță 12, Haralambie 12, Vogel 15, Taflan 16, Ciocan 5 pentru învingătoare, respectiv, Rizescu 13, Păcuraru 8, Topor 10, Horvath 14, Sereș 12.

Astăzi, de la ora 19, pe același teren, au loc, în ordine, partidele **Politehnica—Voința Brașov** și **Rapid—Universitatea Cluj.**

D. STANCULESCU

Astă-seară, derbiul de volei:

DINAMO — RAPID (f)

Elena Florescu (Rapid) în luptă cu blocajul dinamovist, la ultima întîlnire a feroviarelor cu campioanele
Foto: T. ROIBU

Ultima etapă a campionatului național de volei programează azi, în sala Floreasca, de la ora 19,30, meciul derbi DINAMO — RAPID. Cele două pretendente la titlul de campioană națională, care au „mers" de-a lungul competiției (cu o singură excepție) cap la cap, vor fi astă-seară din nou în fața fileului, pentru a desemna pe aceea care va intra în turneul final cu avantajul minim de un punct. Partida este deosebit de atractivă, deoarece campioanele au pierdut la limită meciul tur în fața feroviarelor și, deci, doresc să se revanșeze, iar acestea din urmă vor să confirme că victoria asupra dinamovistelor n-a fost o întîmplare.

ZILELE ATLETISMULUI...

Atletismul redevine cap de afiș competițional, cu al său campionat pe echipe, întrecere — aparent — bizară, de cele mai multe ori neînțeleasă (ori rău înțeleasă) dar — prin paradox — cu atît mai utilă, fiindcă îi obligă pe fruntașii pistei la o activitate de regularitate, corolarul constanței în performanță. Și, în plus, pentru că pune în alertă consiliile, comisiile, cluburile, antrenorii și tot cortegiul oficialilor, demonstrînd necesitatea insomniei pentru progresul unei ramuri de sport.

Sîmbătă și duminică — prima etapă. Scorurile finale ale întîlnirilor sînt previzibile pentru că acest campionat nu dispune DE FAPT decît de maximum TREI ECHIPE, în sensul strict al cuvîntului. De aceea, scorurile finale nici nu interesează. În schimb, este demn de urmărit debutul oficial al mai multor sportivi care aspiră la epoleții olimpici. Vor putea fi văzuți, în aceste două zile, **Olimpia Cataramă, Ioan Șerban, Valeriu Răuț (la București), Mihaela Peneș, Marilena Ciurea, Ioana Stanciu, Argentina Menis, Valeria Bufanu, Elena Vîntilă, Șerban Ciochină, Zoltan Vamoș (la Brașov), Viorica Viscopoleanu, Ileana Silai, Iosif Naghi (la Timișoara)** și, desigur, toți ceilalți, marile speranțe — declarate ori nedeclarate — ale stadionului. Fiindcă performanța este singura cheie care deschide atît de ferecatul sesam al consacrării.

(v. ch.)

Miercuri 8 mai, în Capitală

Dinamo București — Bologna

În cadrul manifestațiilor sportive organizate de clubul Dinamo București cu prilejul sărbătoririi celei de-a XX-a aniversări, fotbaliștii primesc oaspeți din Italia. Este vorba de cunoscuta formație Bologna ce va evolua miercuri 8 mai în Capitală în compania dinamoviștilor bucureșteni.

Deoarece miercuri urmează să se desfășoare și cea de-a XXIII-a etapă a campionatului național de fotbal, meciul Jiul — Dinamo București se amînă pentru duminică 12 mai.

La închiderea ediției

MECI FEMININ DE ȘAH
IUGOSLAVIA — ROMÂNIA

Aseară a părăsit Capitala echipa feminină de șah a țării noastre, care urmează să susțină un meci amical cu reprezentativa Iugoslaviei, la Vrnjacka Banja. În fruntea formației României se află maestra emerită a sportului Alexandra Nicolau **și maestrele internaționale** Elisabeta Polihroniade, Margareta Teodorescu și Margareta Perevoznic.

JOC INTERNAȚIONAL DE BASCHET LA TG. MUREȘ

● **LA TG. MUREȘ, în meci amical feminin de baschet, Topolceanka Bacica (Iugoslavia)—Liceul Bolyai 38—34 (21—20).**

A. SZABO — coresp.

Cupa campionilor Americii de Sud la fotbal

În localitatea La Plaza **(Argentina), în prima manșă a finalei „Cupei campionilor Americii de Sud",** Estudiantes **a dispus de formația braziliană** Palmeiras **cu 2—1 (0—1).**

ÎN CUPA DAVIS

La Friburg, **Elveția—R. F. a Germaniei 0—1; la** Bournemouth, **Anglia—Franța 3—0; la** Cagliari, **Italia—Ungaria 3—0; la** Luxemburg, **Luxemburg—Norvegia 0—1; la** Teheran, **Iran—Izrael 2—0; la** Bruxelles, **Belgia—Polonia 1—0; la** Tbilisi, **U.R.S.S.—Grecia 0—1; la** Linz, **Austria—Africa de Sud 0—2.**

MIHAELA PENEȘ

Un meci de mare atracție

DINAMO — GRIVIȚA ROȘIE

Două din cele trei fruntașe ale rugbyului nostru — Dinamo și Grivița Roșie, vor fi din nou față în față, într-o confruntare sportivă de mare atracție. Prilejul — partida retur din „Cupa Primăverii".

Încheiată nedecis (9—9), prima manșă a competiției consemnase superioritatea echipei lui Viorel Moraru în prima repriză, a dinamoviștilor în cea de a doua. Ce se va întîmpla de data aceasta?

Grivița Roșie, care a mai înregistrat în turul „Cupei Primăverii" un rezultat de egalitate (8—8 cu Progresul, chiar în prima etapă) va forța, desigur, victoria pentru a-și asigura un avantaj cît mai substanțial înaintea ultimelor jocuri.

De cealaltă parte, Dinamo, specialistă recunoscută în meciuri-derbi, este decisă să confirme marea vitalitate a jucătorilor ei, predilecția lor pentru acțiunile-spectacol (deschise).

Partida este programată astăzi, de la orele 17, pe stadionul din șoseaua Ștefan cel Mare.

Celelalte meciuri din cadrul „Cupei Primăverii" vor avea loc duminică. În Capitală, Constructorul va întîlni pe teren propriu, de la orele 9, formația Progresul, iar Gloria va evolua și ea „acasă", cu Steaua (de la orele 9,30).

În țară, Farul Constanța va juca cu Știința Petroșeni, Politehnica Iași cu Universitatea Timișoara, iar Agronomia Cluj cu Rulmentul Bîrlad.

Față dintr-o ediție precedentă a spectaculoaselor derbiuri Dinamo — Grivița Roșie: Țuțuianu încearcă să spargă „blocajul" advers, în stilul său impetuos, caracteristic

Pregătirile lotului masculin

Cu toate că principala competiție internațională a handbalului masculin, campionatul mondial, este programată abia în anul 1970, federația de specialitate și colegiul de antrenori își continuă cu perseverență munca de verificare a numeroase elemente tinere, pentru ca în cel mai scurt timp să poată alcătui un lot cu care să se treacă la acțiunea de închegare a formației ce va evolua în preliminariile și, sperăm, în turneul final al acestei competiții.

Pe linia acestor preocupări, marți 60 aprilie o selecționată divizionară din țara noastră a

evoluat la Sofia, unde a întîlnit lotul bulgar, într-un joc amical de verificare. Partida a fost cu atît mai importantă cu cît — se știe — în preliminariile campionatului mondial echipa țării noastre va întîlni reprezentativele Bulgariei și Austriei. Jocul de la Sofia a fost cîștigat de handbaliștii români cu scorul de *17—14 (8—5)*, cei mai eficienți jucători fiind *Goran (4), Chicidt (4), Guneș (3)*.

În continuarea pregătirilor, federația noastră organizează *luni 6 mai un turneu fulger pe terenul din incinta stadionului Dinamo*. Competiția va începe la orele 15 și se va bucura de participarea a trei selecționate române alcătuite din cei 22 de jucători chemați la acest trial, și a unei reprezentative a cluburilor din R. P. Bulgaria.

DIVIZIA B
MASCULIN, SERIA I

1.	Politeh. Gl.	13	13	0	0	259—166 26
2.	Voința Buc.	13	12	0	1	240—172 24
3.	Politehnica București	13	6	4	3	226—218 16
4.	Pedag. Bc.	13	6	3	4	206—200 15
5.	Cauciucul Or. Gh. Gh. Dej	13	5	2	6	169—193 12
6.	Agron. Iași	13	4	1	8	210—216 9
7.	Politeh. Bv.	13	3	2	8	222—254 8
8.	A.S.A. Tg. Mureș	13	3	1	9	194—225 7
9.	Tract. Bv.	13	3	1	9	226—293 7
10.	Rapid. Buc.	13	2	2	9	208—223 6

MASCULIN, SERIA A II-A

1.	Met. C. M.	13	9	1	3	207—151 19
2.	Timișul Lugoj	13	8	1	4	205—206 17
3.	Gloria Arad	13	7	1	5	215—191 15
4	Știința Lovrin	13	6	1	6	224—190 13
5	Univ. Tim.	13	5	2	6	212—215 12
6.	Med. Tg. M.	13	5	2	6	201—222 12
7.	Tehnometal Timișoara	13	5	1	7	181—177 11
8.	Știința Petroșeni	13	5	1	7	149—221 11
9.	Univ. Cv.	13	5	0	8	201—195 10
10.	Politehnica II Timișoara	13	4	2	7	166—193 10

FEMININ, SERIA A II-A

1.	Voința Odorhei	13	11	1	1	192— 88 23
2	CSM Sibiu	13	11	1	1	134— 82 23
3	Univ. Cluj	13	10	0	3	180—107 20
4.	Voința Sighișoara	13	8	2	3	174—111 18
5.	Univ. II Timișoara	13	6	2	5	135—118 14
6.	Șc sp. Petroșeni	13	5	2	6	149—126 12
7.	Constructorul B Mare	13	3	2	8	115—144 8
8.	Univ. Cv.	13	2	3	8	107—192 7
9.	Știința Ec.	13	2	0	11	70—174 4
10.	Univ. II Buc.	13	0	1	12	80—194 1

Nefiind omologate toate rezultatele, clasamentul seriei a II-a feminin nu a putut fi alcătuit.

Astăzi pe terenul Giulești din Capitală se vor întîlni, în cadrul campionatului diviziei A feminin, formațiile bucureștene Rapid și Confecția, ocupantele locurilor III și IV în clasament.

Jocul va începe la ora 17,45 avînd în deschidere meciul Voința București — Politehnica București (div. B masculin).

CAREUL DE POPI...

Stimați cititori, sînt într-o cabină telefonică din Tecuci. Peste cîteva secunde, o simpatică operatoare îmi va da legătura cu Bucureștii. Mai precis cu Mantu, șeful rubricii noastre de fotbal. Lui îi transmit cronica. Prima mea cronică de fotbal!...

— *Alo? Cabina trei? Vorbiți, vă rog!*

— *Mulțumesc, duduie, mulțumesc... Doamne, ce emoții am! Uite, că nu găsesc notițele! Și erau aici, în mapă...*

— *Ce faceți, nu vorbiți?*

— *Ba, da, duduie, vorbesc...* „Azi, în localitate, s-a disputat meciul dintre Flamura roșie Tecuci și Viitorul Rușețu. Încă din primul minut oaspeții...".

Foileton

— Alo? *mă întrerupe operatoarea bătînd energic în geamul cabinei.* Sînteți amabil să ridicați și receptorul în timp ce transmiteți?

— *Sînt, duduie, sigur că sînt...!*

— *E prima dv. cronică de fotbal? se interesează ea.*

— *Prima.* Dar și ultima!

— *Păcat. Mi-a plăcut cum ați început relatarea. De ce nu continuați?*

— *Mi-e imposibil. Știți, mi s-a spus să transmit tot ce a fost pe teren. Și de cîte ori transmit tot ce a fost pe teren,* nu ieșe cronică de fotbal.

— *De la noi ce vreți să transmiteți?*

— *A, niște fleacuri:* un mic scandal, o partidă de poker, cîteva bătăi...

— *Numai? zîmbește ea.*

— *Mai am și alte chestii „tehnice", dar... E Mantu cumva pe fir? Îi aud parcă vocea... Alo?*

— *Ce faci, stimabile, transmiți cronica operatoarei? Cum a fost partida?*

— *Dramatică!*

— *Miză mare?*

— *Mare!* 50 de lei!

— *Spune, omule, cine a cîștigat?*

— *Nae, Gore, Guriță,* — *băteți de la Flamura!*

— *Deci, cei de la Viitorul Rușețu au mîncat bătaie?*

— *Au mîncat, fiindcă după ce le-au luat banii, i-au bătut și zdravăn! Dar, să-ți relatez faza: în minutul 12 de „joc" Fane prinde în... careul de popi un as.* „Pas", *zice Gore.*

— *Pasă, vrei să spui?*

— *Nu* pasă, *nea Mantu: „pas", de la „cip"!*

— *Mă rog... Ce fel de factură a avut jocul?*

— *Interesantă! spun.*

— *Tehnică sau mediocră? țipă colegul în receptor.*

— Tehnică! *S-a „lovit" frumos și după terminarea jocului!*

— *Ascultă iubitule:* tu transmiți fotbal, sau poker în 11?

— *Transmit ce s-a întîmplat pe teren. Că pe teren s-a desfășurat jocul.*

— *Nu discret, în vestiare?*

— *Nu!* În fața publicului spectator! *În apropierea tușei, deoarece pe gazon evoluau echipele lor de juniori.*

— *Deci,* și în fața juniorilor?

— *Nae și Gore stăteau cu spatele!...*

— *Spune-mi: formațiile astea cu pretenții de a promova în „C" evoluaseră pe stadion?*

— *Da, cu o oră înainte.*

— *Și de ce, omule, nu transmiți cronica meciului? Cînd a început partida?*

— *După afișul din strada Unirii,* la ora 15,30. *După cel din stația de autobuze,* la ora 14,30. *După...*

— *Deci, după-masă?*

— *Nu,* dimineața! *Știți,* meciul s-a terminat în momentul cînd trebuia să înceapă...

— *În sfîrșit, mai ai ceva de relatat?*

— *Timpul.*

— *Bine, spune cum a fost timpul.*

— Frumos.

— *Ei, lasă că vii tu în redacție!...*

V. TOFAN

SPORT ȘCOLAR? DA! DAR UNDE?

În cadrul lucrărilor Plenarei Consiliului Național al Organizației Pionierilor s-a scos în relief faptul că baza materială ce stă la dispoziția pionierilor și școlarilor este departe de a satisface actualele cerințe, de a răspunde volumului tot mai mare al activităților sportive organizate cu elevii din ciasele I—VIII.

În multe școli, cu sprijinul nemijlocit al conducerilor acestora, al comitetelor de părinți și al elevilor, unitățile și detașamentele de pionieri au reușit să amenajeze diferite terenuri de sport. Acolo unde spiritul organizatoric, unde inițiativa și mîna de bun gospodar s-au făcut simțite, de la sectorul de sărituri, de la terenul de volei de acum cîțiva ani, s-a ajuns să se realizeze mici complexe sportive în aer liber, care asigură astfel condițiile necesare practicării exercițiilor fizice și sportului. Cîteva exemple sînt grăitoare.

Școlile generale din **Micfalău** — Covasna, **Orțișoara** — Timiș, **Amara** și **Slobozia Nouă** — Ialomița, Școala Generală nr. 5 din **Oltenița**, școlile din **Tălmaciu, Șura Mică** și **Jina** — Sibiu, **Fundeni** și **Călugăreni** — Ilfov au reușit să pună la dispoziția elevilor microbaze sportive de toată frumusețea. În multe locuri, în foste săli de clasă sau de cinematograf sătesc (care nu mai erau folosite în acest scop) s-au amenajat săli de gimnastică, desigur, modeste, dar foarte utile, mai **ales în perioada de iarnă. Tuturor celor care au realizat asemenea lucruri demne de laudă, este bine să se știe, nu li s-au repartizat și nici n-au avut cine știe ce fonduri. Tot ce au dobîndit în această direcție se datorează folosirii resurselor locale și, mai ales, aportului elevilor și părinților, care au contribuit prin muncă voluntară la înfăptuirea unor asemenea obiective.**

Liceul nr. 1 din **Ploiești** este cunoscut astăzi în întreaga țară, datorită amenajărilor sportive realizate aici. În cadrul discuțiilor, **directoarea liceului ploieștean profesoara emerită Aspasia Vasiliu,** împărtășea dintr-o experiență proprie, secretul realizărilor pe plan sportiv cu care conducerea liceului ploieștean, elevii și părinții acestora se mîndresc azi, pe bună dreptate. **„În curtea liceului nostru** — spunea d-sa — **se află în prezent o pistă de atletism cu 5 culoare, un teren de handbal, unul de baschet, împrejmuit de tribune în care pot lua loc peste 2 000 de elevi. Am realizat, totodată, și o instalație de nocturnă. Proiectul a prins viață pe planșele unor ingineri și tehnicieni, părinți ai elevilor noștri. Zeci de basculante, sîmbăta după-amiază sau duminica, au cărat zgură de la depoul C.F.R. Ploiești și pietriș din lunca Teleajenului. Erau încărcate nu de excavatoare ci de părinții copiilor. În loc de 500 000 de lei cît ar fi costat toate aceste amenajări, n-am cheltuit decît 130 000 de lei, bani realizați cu prilejul unor acțiuni cultural-artistice organizate de școală. Restul s-a înfăptuit prin mii de ore de muncă voluntară de către elevi și părinți.**

Realitatea arată, însă, că sînt foarte multe școli generale, și din păcate unele cu localuri noi (ce se află în cartierele recent construite), care nu dispun nici măcar de un teren simplu pentru practicarea voleiului sau handbalului.

Se simte nevoia unei mai strînse colaborări între consiliile județene, municipale și orășenești ale Organizației Pionierilor, pe de o parte, și Consiliile populare, pe de altă parte. Numai astfel organizațiile de pionieri, ajutate de conducerile școlilor, vor putea amenaja în fiecare unitate de pionieri terenurile simple — necesare practicării sportului. Plenara Consiliului Național al Organizației Pionierilor a propus Ministerului Învățămîntului ca — împreună cu C.N.E.F.S. — să analizeze actualul sistem competițional din cadrul școlilor generale, să-i aducă îmbunătățirile necesare pentru anul școlar viitor. Or, fără a se asigura o bază materială corespunzătoare este greu să se realizeze progresul așteptat.

A sosit primăvara, se apropie vacanța. Fiecare curte de școală să devină un mic șantier sportiv.

Constantin ALEXE
Tiberiu STAMA

PREGĂTIREA FIZICĂ — FACTOR PRINCIPAL PENTRU MENȚINEREA FORMEI SPORTIVE

Necesitatea creșterii continue a nivelului valoric al performanțelor, în așa fel încît să se asigure succesul în întîlnirile cu cei mai buni caiaciști și canoiști din lume, a implicat o intensificare a muncii de cercetare, o strînsă legătură a teoriei cu practica, pentru a descoperi și generaliza cele mai bune metode și mijloace, care să înlesnească realizarea unei forme sportive maxime, menținute pe o perioadă stabilită în funcție de obiectivele propuse. Creșterea neîntreruptă a performanțelor sportivilor noștri reprezintă rodul unei judicioase munci, realizată pe baza cercetărilor și experimentărilor făcute timp de mai mulți ani. Secretul acestor performanțe înalte este rezumat la o muncă asiduă, disciplinată și — mai ales — minuțios planificată. Noi am plecat de la ideea că o pregătire fizică la nivel foarte ridicat, efectuată iarna și în primele luni de primăvară, constituie baza pe care se poate lucra în continuare, cu condiția obligatorie ca această pregătire fizică să se mențină și pe toată durata perioadei competiționale. Realizarea acestui obiectiv s-a făcut prin folosirea antrenamentelor complexe. În cadrul acestor antrenamente, noi folosim mijloace care se adresează atît pregătirii fizice, cît și celorlalți factori ai antrenamentului sportiv. Aceste mijloace, alese ținîndu-se seama de relațiile existente între calitățile fizice, relații care au o mare importanță, mai ales cînd intervine necesitatea lor pentru o specializare. Afirmînd acest lucru, ne gîndim la faptul că antrenamentul reprezintă, din punct de vedere biologic, un proces de adaptare, care se produce întotdeauna pe direcția acțiunii la care a fost supus organismul respectiv. Selecționarea mijloacelor este o problemă di-

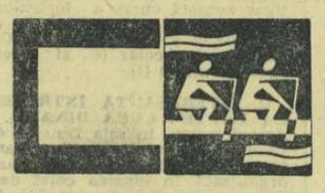

ficilă și, în același timp, o problemă centrală în metodica antrenamentelor la caiac-canoe. Caracterul efortului — de rezistență în regim de viteză — cere o pregătire deosebită, permanentă și complexă, aceasta, bineînțeles, dacă ne referim la performanțe în acest sport.

De la aceste constatări, făcute pe parcursul multor ani de experiențe și stabilire precisă a metodicii antrenamentului în caiac-canoe, s-a ajuns la concluzia că performanțele înalte care s-au obținut (și, îndrăznim să afirmăm, pot fi obținute și la alte sporturi) se datoresc în mare măsură antrenamentelor complexe, antrenamente, în care, în orice caz, este acordată o pondere mare (minimum 40%) pregătirii fizice pe tot parcursul unui ciclu anual. Baza de calități fizice realizată, repetăm, la un nivel foarte înalt, în timpul iernii și în prima parte a pregătirii de primăvară, ne dă posibilitatea de a lucra în continuare „tare" fără a risca oboseală excesivă, supraantrenament sau ieșire din formă, cu condiția menținerii pregătirii fizice la toate antrenamentele pînă la competițiile cele mai mari.

Respectînd cu strictețe acest fel de a pregăti sportivii de la caiac-canoe, am reușit să realizăm și, mai ales, să menținem forma sportivă pe un timp mai îndelungat, o rapidă acomodare la sport, o rapidă refacere între concursuri și, îndeosebi, între cursele din cadrul aceluiași concurs. Indicii fiziologici obiectivi au arătat o adaptare excelentă și menținerea acestora la nivelul cerut. Circulația și respirația, pe care pregătirea fizică le activează și asupra cărora are un efect major, ajung la indici foarte înalți. Adaptarea acestor funcțiuni de bază, ca urmare a pregătirii fizice susținute și continue, se vede concret și în faptul că un sportiv care s-a antrenat după cum am arătat are o capilarizare dezvoltată, mai ales la nivelul masei musculare, o hipertrofie normală și o capacitate crescută a inimii. Respirația, respectiv oxigenarea la nivelul plămînilor, se face mai ușor, schimburile necesitînd un timp mai scurt.

Experiențele ne-au arătat că obținerea formei sportive maxime este ferm ajutată de o pregătire fizică permanentă. Noi am constatat că menținerea pe un timp mai îndelungat a acestei forme este condiționată categoric de mijloacele variate folosite în antrenamente. Caracterul ciclic al mișcării de vîslit împreună cu concentrarea psiho-nervoasă în vederea obiectivului sau obiectivelor majore ale sportivilor fac să intervină o inhibare, o plictiseală, lipsa „poftei de apă" și chiar o oboseală nervoasă în cazul folosirii în procentaj maxim a pregătirii pe apă. În antrenamentele pe care le folosim la lotul de caiac-canoe, am constatat că prin folosirea cît mai variată și permanentă a mijloacelor de pregătire fizică pe uscat în perioada competițională sportivii se prezentau pe apă cu mult mai multă poftă de lucru. Prin aceste mijloace se realiza o deconectare nervoasă, o odihnă activă, o variație a excitanților și, bineînțeles, o menținere la nivel înalt a calităților fizice. Jocurile sportive, alergarea în pădure, exercițiile speciale cu cauciucuri, exercițiile cu haltere mijlocii și mici împlinesc dezideratele de mai sus și asigură posibilitatea de a se lucra cu intensitate mare pe apă, fără a risca o ieșire din formă, chiar în situații de oboseală refacerea fiind rapidă, deoarece baza și nivelul calităților fizice sînt asigurate. Lipsa cea mai mare este, deci, eliminarea și chiar reducerea ponderii pregătirii fizice în perioada competițională, lucru care duce la scăderea nivelului calităților fizice și influențează negativ asupra creșterii rezultatelor și a menținerii pe un timp mai îndelungat a formei sportive. Pe baza studierii caracterului, conținutului, volumului și intensității procesului de antrenament, recomandăm mărirea procentajului mijloacelor de pregătire fizică în perioada pregătitoare și menținerea acestuia la un nivel corespunzător cerințelor în perioada competițională.

ÎN INTERESUL UNEI SELECȚIONĂRI MAI JUDICIOASE A MIJLOACELOR PREGĂTIRII FIZICE, CARE AJUTĂ DEZVOLTĂRII COMPLETE A PRINCIPALELOR CALITĂȚI ÎN FUNCȚIE DE SPECIALIZAREA RESPECTIVĂ, SE RECOMANDĂ RESPECTAREA UNOR CERINȚE:

● ***Aceste mijloace ale pregătirii fizice trebuie să cuprindă exerciții care, după caracterul efortului neuro-muscular și regimul de lucru al organismului, au în întregime asemănare cu ramura sportivă în care se lucrează.***

● ***Trebuie să înlesnească, pe baza însușirii reciproce a calităților motrice, o dezvoltare mai plină a principalelor calități (de exemplu, crosurile dezvoltă rezistența generală, necesară ridicării rezistenței în regim de viteză a caiaciștilor).***

● ***Trebuie să ajute la îmbunătățirea coordonării generale a mișcărilor (creșterea îndemînării).***

● ***Trebuie să înlesnească refacerea mai rapidă a capacității de muncă a sportivului în cazul unor antrenamente mai „tari" și creșterea nivelului general al stării funcționale a sportivului (de exemplu, jocurile sportive).***

● ***Trebuie menținut lucrul cu haltere medii și mici (sau alte îngreuieri), excluderea lor ducînd sigur la scăderea rezultatelor specifice.***

În concluzie, putem afirma că menținerea pregătirii fizice pe tot ciclul anual este importantă și apare ca un factor principal în menținerea formei sportive la un nivel înalt, mijloacele și metodele trebuind să fie alese ținîndu-se seama de caracterul sportului, perioada de pregătire, caracteristicile colectivului cu care se lucrează, precum și de condițiile materiale existente.

Radu HUȚAN,
antrenor emerit
prof. **Cornel BÎRSĂNESCU**

UNDE MERGEM?

SÎMBĂTĂ

ATLETISM: stadionul Republicii, de la ora 16: **campionatul republican pe echipe.**

LUPTE GRECO-ROMANE: sala Dinamo, de la ora 10 și 19: **Cupa Dinamo,** întreceri la trei categorii de greutate; de la ora 17: revanșa meciului **Dinamo București — Dynamo Luckenwald (R.D.G.).**

SCRIMA: sala Floreasca II, de la ora 16: **campionatul republican individual,** faza pe municipiul București (floretă bărbați).

BASCHET: teren Floreasca, de la ora 19: **Politehnica Buc. — Voința Brașov, Rapid — Universitatea Cluj** (turneul final feminin al diviziei A); sala Floreasca, de la ora 16: **Construcții — I.C.H.F.** (m. B), **I.C.F. II — Voința Buc.** (m. B.), **I.C.F. — Politehnica Buc.** (m. A.).

FOTBAL: stadionul „23 August", ora 15: **Steaua — Jiul** (tineret); ora 17: **Steaua — Jiul** (divizia A).

VOLEI: sala Floreasca ora 19,30: **Dinamo — Rapid** (f.A.).

DUMINICĂ

ATLETISM: stadionul Republicii, de la ora 9.30: **campionatul republican pe echipe.**

SCRIMA: sala Floreasca II, de la ora 9: **campionatul republican individual,** faza pe municipiul București (spadă).

CAIAC-CANOE: lacul Herăstrău, ora 7,30: **Cupa Olimpia.**

BASCHET: teren Floreasca de la ora 10: **Voința Brașov — Universitatea Cluj, Rapid — Politehnica Buc.** (turneul final feminin al diviziei A); sala Floreasca, de la ora 8: **Universitatea Buc. — Pedagogic Bacău** (f.B.), **Academia militară — A.S.A. Bacău** (m.B.), **Dinamo Buc. — Universitatea Timișoara** (m.A.), **Arhitectura — Viitorul Dorohoi** (f.B.); sala Giulești, de la ora 10: **Rapid — Politehnica Iași** (m.A.), **Școlarul Buc. — Olimpia Buc.** (f.B.).

POLO: ștrandul Tineretului, ora 11: **Progresul Buc. — Voința Cluj.**

VOLEI: sala Giulești, ora 8,30: **Medicina — C.F. București** (f.A.).

HANDBAL: teren Giulești, ora 9: **Politehnica Buc. — Universitatea Iași** (f.B.), ora 10: **Șc. sportivă nr. 2 Buc. — Șc. sportivă Buzău** (f.B.), ora 12: **Rapid Buc. — Politehnica Brașov** (m.B.); teren Progresul, ora 9: **Științe economice — Șc. sportivă Petroșeni** (f.B.), ora 10: **Progresul Buc. — Universitatea Timișoara** (f.A.); teren Dinamo, ora 15: **I.C.F. — Textila Buhuși** (f.B.), ora 16: **Steaua — Rafinăria Teleajen** (m.A.), ora 17,15: **Dinamo Buc. — C.S.M. Reșița** (m.A.).

FOTBAL: stadionul Dinamo, ora 15: **Dinamo București — Farul** (tineret), ora 17: **Dinamo București — Farul** (divizia A); teren Electronica, ora 10: **Electronica Obor — Portul Constanța** (divizia B), terenul Metalul (Pantelimon), ora 10: **Metalul București — Metrom Brașov** (divizia B); teren Timpuri Noi, ora 10: **Flacăra roșie București — Chimia Tr. Măgurele** (divizia C); teren Laromet, ora 10: **Rapid C. F. București — Metalul Tîrgoviște** (divizia C).

LUPTE GRECO-ROMANE: sala Dinamo, de la ora 9,30: **Finalele Cupei Dinamo.**

RUGBY: stadionul Constructorul, de la orele 9: **Constructorul — Progresul;** teren Gloria, de la orele 9,30: **Gloria — Steaua.**

CĂLĂRIE: baza hipică din calea Plevnei, de la ora 9,30: **competiție** (5 probe de obstacole pentru seniori și juniori) **organizată în cinstea aniversării a 20 de ani de la înființarea clubului Dinamo.** Vor lua parte călăreți de la Dinamo, Steaua și Centrul de călărie din București.

VĂ RECOMANDĂM

Rețeta zilei cu spanac

REȚETA FLORENTINA

2 kg spanac, 200 gr. orez, 2 ouă, 90 gr. unt, ½ l. sos bechamel. Fierbeți spanacul. Fierbeți orezul 6 minute în apă clocotită sărată (cca. 2 l.). Scurgeți-l. Adăugați 60 gr. unt și amestecați ușor. Preparați între timp sosul bechamel și amestecați-l cu pireul de spanac. Adăugați în orez și ouăle bătute. Aranjați într-o formă unsă cu unt un strat de orez, unul de spanac. Presărați cu bucățele de unt și dați la cuptor cu foc potrivit 20 de min. Puteți servi spanacul cu felioare de șuncă sau friptură și sos de roșii sau îl puteți înconjura cu o coroniță de jumări de ouă.

DE VÎNZARE LA MAGAZINELE DE LEGUME ȘI FRUCTE.

pe ecrane

scenariul și regia MALVINIA URSIANU

SILVIA POPOVICI
ION MARINESCU
GH. COZORICI
LUCIA MUREȘAN
NICOLAE RADU
FLORIAN PITIȘ
MARIA CUMBARI

DE VORBĂ CU NATALE REA

● Colaborarea — cheia succeselor ● Prietenia cu Poggi XX ● Despre șansele boxerilor români la J. O. din Mexic

Natale Rea este binecunoscut în țară noastră. El este acela care în 1959 a condus naționala Italiei în meciul cu România (5—5 la București și *10—0* la Cluj), și tot lui i se datorește în bună măsură „draw"-ul din 1963 (5—5) ca și victoria de la Craiova *(7—3)* asupra reprezentativei noastre. *Rea* l-a purtat pe *Nino Benvenuti* din victorie în victorie la campionatele europene de la Praga (1957) și Lucerna (1959), pînă ce acesta din urmă a cucerit titlurile continentale.

Cum era normal, discutînd cu Rea, am ajuns și la întrecerea ce se dispută în prezent în Cupa Europei.

— Căror echipe le acordați dv. cele mai mari șanse în competiția dotată cu trofeul memorial „Emile Gremaux"? Ne interesează îndeosebi cum vedeți situația din grupa a treia, unde au rămas în întrecere echipele României și Italiei.

— *În primele două grupe formațiile U.R.S.S. și Poloniei nu pot pierde primul loc. În a treia, calificarea noastră depinde de rezultatul meciului de la București (convorbirea a avut loc cu o zi înaintea întîlnirii de pe stadionul Republicii. N.R.). Mă tem însă de români. Dacă vor cîștiga mai detașat prima manșă, cred că se vor califica în turneul final.*

— Ați început pregătirile pentru J.O. din Mexic?

— *Nu încă. La noi există o comisie care, în principiu, a hotărît selecționarea a 40 de boxeri. Nu știu, deocamdată, cine sînt aceștia, întrucît în ultimele luni m-am ocupat de echipa de tineret. Îi voi chema în curînd pe „cei 40" în localitatea Fingi (în apropiere de Roma), unde vom începe pregătirile pentru Mexic.*

— Ce părere aveți despre șansele boxerilor români la J.O. din Mexic?

— *Echipa României a demonstrat la campionatele europene de la Roma un progres evident. Cred că Giju va cuceri medalia olimpică de aur, iar Antoniu poate ajunge în finală. Cît despre ceilalți pugiliști care vor fi prezenți la J.O., consider că mexicanii și cubanezii vor face europenilor cele mai multe zile negre.*

Între timp, se apropie de noi *Armando Poggi*, antrenorul secund al „squadrei azzurra". El este colaboratorul cel mai de preț al lui *Rea*, succesele boxerilor italieni fiind tocmai expresia identității de vederi dintre cei doi tehnicieni, prieteniei ce s-a închegat între ei.

Rea s-a uitat o clipă în ochii lui *Poggi* și, după ce și-a aprins o țigară, a continuat:

L-am cunoscut pe Armando Poggi în 1935, cînd eram elevi ai unei școli militare. Și eu, și Poggi boxam ca amatori. Amîndoi aveam același ideal în viață: să devenim boxeri buni și apoi, cine știe, chiar antrenori. Anii treceau, iar prietenia noastră se cimenta tot mai mult. Din 1956, federația ne-a încredințat cîrmele echipei naționale.

...Și „tandemul" Rea-Poggi a început o muncă entuziastă, temeinică, în care nu și-a făcut loc nici o fisură, atît în viața sportivă, cît și în cea particulară. Aceasta este explicația unora dintre succesele boxerilor italieni.

— O ultimă întrebare: Ce proiecte are acum Benvenuti?

— *În luna martie Nino a fost la Londra, unde a semnat un contract pentru un meci cu Dick Tiger. Nu s-a fixat data acestei partide, dar știm că pentru a boxa cu Benvenuti, Tiger va trebui să-l întîlnească de două ori pe Foster. În caz de victorie, Tiger va încrucișa mănușile cu fostul meu elev. În rest, Nino, se pregătește cu rîvnă și așteaptă... ce credeți? Să devină tată. Evenimentul se va produce în curînd...*

Interviu consemnat de
R. CĂLĂRĂȘANU

fotbal

14 ECHIPE DE CATEGORIA A INAINTEA JOCURILOR DE MIINE

NICI O SCHIMBARE LA STEAUA

Relansată în lupta pentru titlu, Steaua și-a continuat cu mult zel pregătirile în vederea meciului cu Jiul. **Constantin**, pe deplin restabilit, a luat parte la jocul de antrenament, dar și-a amînat reintrarea pentru partida-cheie cu F. C. Argeș, programată pentru miercurea viitoare. Așa încît, antrenorii **Ștefan Covaci** și **Ștefan Onisie** vor utiliza astăzi „11"-le victorios la Craiova: **Haidu — Sătmăreanu, Hălmăgeanu, Dumitru Nicolae, Rotaru, Jenei, Negrea, Sorin Avram, Voinea, Dumitru Popescu, Tătaru II.**

„MĂ VOI APĂRA NUMAI DACĂ MĂ VA FORȚA ADVERSARUL"

Ajunsă pe locul 3, formația Jiul dorește măcar să-și mențină poziția. Nu printr-un joc închis pentru că — după cum ne-a declarat antrenorul Ștefan Coidum — echipei Jiul îi place să atace. „Mă voi apăra — a mai spus antrenorul — numai dacă mă va forța adversarul. Dar atunci cînd băieții mei se vor afla în posesia mingii, vă asigur, ei vor ieși la joc". După meciul de verificare, efectuat miercuri în compania Științei Petroșeni (scor 2—0, prin punctele înscrise de Libardi și Naidin), antrenorii **Coidum** și **Frînculescu** au anunțat următoarea echipă pentru jocul cu Steaua: **Zamfir — Talpai, Georgevici, Stocker, Mihai, O. Popescu, Sandu, Peronescu, Ionescu, Libardi, Naidin.** (S. BĂLOI și ȘT. KONICSKA-coresp.).

REINTRĂ DUMITRACHE

Deși stopați la Arad în cursa de urmărire a liderului, dinamoviștii bucureșteni emit în continuare veleități. Antrenorul Bazil Marian va beneficia de serviciile lui Dumitrache, complet refăcut. Iată echipa probabilă: Datcu — Popa, Boc, Dinu, Ștefan. Ghergheli (Sălceanu), Stoenescu, Pîrcălab, **Varga**, Dumitrache, Haidu.

OPTIMISM ÎN TABĂRA FARULUI

După meciul cu F.C. Argeș, constănțenii (mai puțin Sasu și Kallo aflați la lot) și-au continuat pregătirile în vederea jocului cu Dinamo București. A apărut la antrenamente, după o absență de 10 zile, și Iancu. Deși consideră jocul cu Dinamo București foarte greu, antrenorul secund, Petre Comănită, este încrezător în forțele echipei. Va juca următorul „11": **Ștefănescu — Plеșa, Tilvescu, Mareș, Dumbravă, Antonescu, Koszka, Șasu, Manolache, Tufan, Kallo.** (CORNEL POPA — coresp. principal).

DORINȚA DE REABILITARE LA F. C. ARGEȘ

Distanțată la două puncte de Steaua, echipa F.C. Argeș dorește să revină în frunte. La meciul de verificare cu Electronica Obor au fost utilizați toți jucătorii din lot, mai puțin Coman, Barbu, Dobrin și Radu care au jucat la Linz și Olsztyn. Toți patru vor întări formația piteșteană în jocul de mîine cu U.T.A.

LERETER — ÎN CONTINUARE VÎRF DE ATAC

Scăpînd oarecum de emoțiile barajului, **U.T.A.** abordează meciul cu F.C. Argeș cu mai multă încredere. Antrenorii **Dumitrescu** și **Reinhardt** vor menține formația care a învins duminică pe Dinamo București: **Gornea — Birău, Bacoș, Pojoni, Czako, Petescu, Mețcas, Șchiopu, Moț, Lereter, Axente.**

ENE II — ENTORSĂ

Pe lista indisponibilităților ivite în ultima vreme la BĂCĂUANI s-a mai adăugat recent încă un nume: Ene II — entorsă. Așa încît, antrenorii Nicușor și Rădulescu sînt nevoiți să aducă serioase modificări formației care va juca cu Rapid. După ultimul antrenament, antrenorii au anunțat următorul „11": **Ghiță — Maghiar, Nunweiller IV, Vătafu, Velicu, Dutan, Comănescu, D. Ene, Dembrovschi, Rugiubei, Băluță.** (I. IANCU, coresp. principal).

POP — ARIPĂ DREAPTA?

Și antrenorii **RAPIDULUI, Valentin Stănescu** și **Victor Stănculescu** întîmpină dificultăți în alcătuirea echipei. **Dan** și-a amînat reintrarea, **Dinu** este accidentat de duminică, **Năsturescu** întîrzie intrarea în formă. În aceste condiții cei doi antrenori s-au oprit la următoarea formulă: **Răducanu — Ștefan, Motroc, Lupescu, Greavu, Dumitru, Jamaischi, Pop, Dumitriu, Ionescu, Codreanu.** (VIOREL TÎRLI, coresp.).

LA STEAGUL ROȘU REINTRĂ NICOLAE...

Pregătindu-se în vederea meciului cu Universitatea Craiova, echipa Steagul roșu a susținut un joc de verificare la Făgăraș cu Chimia (scor 3—2 pentru brașoveni). În ceea ce privește formația, antrenorii anunță reintrarea juniorului **Nicolae.** (C. GRUIA, coresp. principal).

...ȘI LA A.S.A. TG. MUREȘ, DUMITRIU III

Satisfăcut de evoluția echipei sale în meciul cu Rapid, antrenorul **Tiberiu Bone** va opera o singură modificare, introducînd în formație pe **Dumitriu III.** Dar iată echipa pentru meciul de mîine: **Bay — Sleam, Toth, Sîrbu, Chiru, Dodu, Siko, Lucaci, Dumitriu III, Mureșan, Raksi.** (I. PĂUȘ, coresp. principal).

LA PETROLUL, DIN NOU CUPLUL BADEA-DRIDEA

Ploieștenii s-au antrenat joi în familie. La sfîrșit, antrenorii **Oană** și **Cernăianu** au comunicat următoarea formație: **M. Ionescu — Alexiu, N. Ionescu, Pal, Mocanu, Dincuță, Iuhasz, Badea, Dridea, Grozea, Moldoveanu.** (A. VLĂSCEANU — coresp. principal).

CÎRCIUMĂRESCU IN VERVĂ DE JOC LA... ANTRENAMENT

Universitatea Craiova a susținut joi un joc de antrenament în compania echipei locale Electro putere. Scor 5—0 (2—0) prin punctele înscrise de Cîrciumărescu (3), Sfîrlogea și Ivan. În lotul studenților nu a intervenit nici o indisponibilitate, așa încît antrenorii speră într-un joc bun la Brașov. (ȘT. GURGUI — coresp. principal).

TEAȘCA NU SCHIMBĂ ECHIPA

La sfîrșitul celor 4 antrenamente efectuate în cursul săptămînii, antrenorul **Constantin Teașcă** a declarat că nu schimbă echipa care a evoluat la Petroșeni: **Moldovan — Crețu, Pexa, Anca, Cîmpeanu, Oprea, Neșu, Lică, Angelescu, Adam, Coman.**

MANDOIU ȘI ȚARĂLUNGA INDISPONIBILI

Progresul s-a pregătit cu multă seriozitate în vederea dificilului examen de la Cluj. Măndoiu și Țarălungă continuă să fie indisponibili, așa încît antrenorii Drăgușin și Știrbei sînt nevoiți să mențină formația utilizată în meciul cu Dinamo Bacău.

ECHIPA NOASTRĂ N-A RĂMAS ÎN BLOK-STARTURI, DAR...

După terminarea „probei" București — Linz — București, privind la rece această partidă Austria — România, ne stabilim — în primul rînd — un criteriu de analiză a meciului. Credem că partida Austria — România poate fi privită — din punctul nostru de vedere — cel puțin din următoarele unghiuri: 1) Al rezultatului; 2) Al valorii jocului prestat; 3). Al utilității acestei partide în procesul de alcătuire, profilare și întărire a unui „11" reprezentativ, care să abordeze preliminariile C.M. de pe o treaptă mai ridicată decît aceea pe care se află la ora aceasta.

Rezultatul — să fim foarte sinceri — ne satisface, ca să nu spunem că într-o oarecare măsură ne și flatează... Peste 20—30 de ani, cînd copiii noștri vor citi LINZ (1 Mai — 1968) AUSTRIA — ROMÂNIA 1—1, vor remarca: *„Iată un rezultat bun. Fotbaliștii noștri au făcut meci nul cu austriecii la ei acasă".*

Să recunoaștem, un 1—1 în patria Wundertheamului rămîne — oricum și de oriunde l-am privi — tot 1—1...

Privind însă „radiografic" jocul echipei noastre, vom admite din capul locului că el a prezentat destule locuri obscure, destule pete...

Este adevărat, marcînd un gol la începutul unei partide internaționale susținute în deplasare, conducînd deci, poți privi restul meciului — ca jucător și ca antrenor — dintr-un unghi aparte. Un gol avans este deja un rezultat favorabil și, adeseori, prima tentație, a menținerii lui, învinge psihic. Ca urmare, indiferent de situația reală de pe teren, chiar dacă adversarul este vulnerabil, mai ales în perioada imediată primirii golului, se trece DELIBERAT la un joc etichetat „mai prudent", de fapt o apărare „cu dinții". Și începe o luptă disperată. Jucătorii noștri se baricadează în apărare căutînd să oprească cu scuturile lor zecile și sutele de ghiulele pe care le trimit adversarii... Deși și ai noștri ar mai avea ghiulele, ei doar se apără.

Cam așa a fost și la Linz. Am marcat un gol la început. (Este un mare avantaj psihologic; pînă nu de mult, noi primeam cu regularitate gol în primele minute ale meciurilor internaționale). Jucătorii noștri, în loc să profite de o oarecare dezorientare a gazdelor — oricum destul de nesigure în apărare — s-au stabilit, încetul cu încetul, ca puii în jurul cloștii (Barbu). Cîteva raiduri timide ale lui Grozea, Sasu, Dobrin și Ionescu și apoi toată lumea (exceptîndu-l pe Ion Ionescu, cu rol mai mult de „iscoadă" în apărarea austriecilor) a rămas la „bază".

În repriza a doua, da capo alla fine, jucătorii noștri au întruchipat un zid al apărării. Au rezistat. Au primit numai un gol. Puteau să nu primească nici unul. Cu mai multă șansă. Dar puteau să și primească mai multe. Cu mai multă șansă pentru austrieci...

În aceste rînduri, ne exprimăm opinia că s-a greșit mizîndu-se totul pe o APĂRARE TOTALĂ. (Boxerul cel mai bine blocat este, fatal, pînă la urmă, zdruncinat de nenumăratele lovituri ale unui adversar care este lăsat să atace încontinuu...).

Mai ales în repriza întîi, fotbaliștii noștri — jucînd cu convingere contraatacul — puteau obține (credem noi) mai mult decît un gol.

Remarcînd „realismul" exagerat al evoluției echipei în cea mai mare parte a jocului, apreciem — pentru a fi la fel de sinceri — drept destul de modestă valoarea intrinsecă a jocului „11"-lui nostru reprezentativ.

Ajungem și la OBIECTIVUL esențial al acestei partide. Este adevărat, un meci internațional — fie el și amical — aduce întotdeauna în joc prestigiul țării, dar tot atît de adevărat este că acest meci avea, în principal, rolul de test, de examen sever, al actualului potențial al echipei noastre. *Ce am realizat pînă la această oră? Ce nu s-a făcut încă? Unde s-a greșit pînă acum? Pe ce putem conta pe viitor? Ce cale trebuie urmată?* Etc... Iată tot atîtea întrebări la care antrenorii reprezentativei noastre așteptau, în meciul de la Linz, răspunsuri.

Interpretîndu-se, aproape în exclusivitate, doar „lecția apărării", jocul de la Linz n-a răspuns la întrebări legitime legate de întinderea registrului posibilităților formației noastre. Nu știm cum s-ar fi comportat, obligată fiind de alte condiții de fapt (de exemplu, dacă am fi fost noi conduși pe tabela de marcaj) echipa noastră. Atunci, ar fi fost nevoită — vrînd-nevrînd — să joace altfel. Ce ar fi reușit? Greu de răspuns. Jucînd sub semnul apărării într-un meci de verificare în care am fi vrut să vedem ce poate realiza constructiv, care sînt posibilitățile în această direcție ale „11"-lui nostru — am sacrificat, în mare parte, utilitatea examenului de dragul rezultatului. Rezultatul „brut" s-a obținut. În privința evoluției, însă, deși se poate spune că echipa noastră n-a rămas în block-starturi nu putem susține că a făcut o „cursă deosebită"...

Marius POPESCU

DUPĂ MECIUL AUSTRIA — ROMÂNIA

Cu cîteva zile în urmă, stadioanele Dinamo și Republicii au găzduit meciurile Cupei Primăverii, destinate echipelor de fotbal ale școlilor profesionale. Dacă Juventus București a cîștigat trofeul pus în joc, atunci Ripensia Timișoara și F. C. Craiova nu s-au lăsat mai prejos în privința spectacolului fotbalistic. În imagine: elevii lui Bindea și Deheleanu asaltează poarta craioveană: Șarpe lovește balonul cu capul

Foto: F. BRANDRUP

Arbitrii meciurilor

● **F.C. ARGEȘ — U.T.A.:** Gh. Popovici la centru, Gh. Limona și S. Mîndreș (toți din București) la tușă;

● **STEAUA — JIUL:** N. Cursaru (Ploiești) la centru, G. Bîrsan (Galați) și T. Leca (Brăila) la tușă;

● **DINAMO BACĂU — RAPID:** Z. Chifor la centru, O. Calugherovici și G. Pop (toți din Brașov) la tușă;

● **A.S.A. TG. MUREȘ — PETROLUL:** A. Pîrvu la centru, R. Buzdun și A. Bentu (toți din București) la tușă:

● **DINAMO BUCUREȘTI — FARUL:** N. Rainea (Bîrlad) la centru, I. Radu (Bîrlad) și V. Buimistruc (Iași) la tușă;

● **„U" CLUJ — PROGRESUL:** I. Ritter la centru, I. Boroș și S. Birăescu (toți din Timișoara) la tușă;

● **STEAGUL ROȘU — „U" CRAIOVA:** C. Bărbulescu la centru, N. Petriceanu și C. Popa (toți din București) la tușă.

Miercuri, 8 mai, etapă în divizia A

Federația română de fotbal a hotărît ca etapa a XXIII-a a diviziei naționale A să se dispute miercuri, 8 Mai. Iată partidele ce vor avea loc:

Dinamo Bacău — A.S.A. Tg. Mureș.
Progresul — Steagul roșu
Universitatea Craiova — Farul.
Rapid — Petrolul
F.C. Argeș — Steaua
U.T.A. — Universitatea Cluj.

DIALOG CU CITITORII

Neîncrezător în șansele echipei de fotbal a României pentru meciul de la Linz, cu reprezentativa Austriei, tovarășul Alexandru Ștefănescu din București, str. Popa Nan 25, ne-a propus printr-o scrisoare încheierea unui original pariu. Condițiile fixate de d-sa erau următoarele: dacă naționala României va pierde la Linz, redacția noastră va acorda tovarășului Ștefănescu un abonament gratuit pe timp de șase luni la ziarul „Sportul", în timp ce în cazul unei victorii acesta se obliga să înghită (cu apă...) șireiful de ziar pe care va fi tipărită cronica meciului.

După cum se știe, în partida de la Linz s-a înregistrat un rezultat de egalitate, așa încît chiar dacă se încheia pariul el n-ar fi fost cîștigat sau pierdut de către nici una din părți. Admițînd totuși că am fi acceptat condițiile propuse de tov. Ștefănescu, trebuie avut în vedere că dînsul s-a aflat mult mai aproape de situația de a înghiți ziarul decît de a deveni beneficiarul unui abonament gratuit la publicația noastră.

Ne permitem, deci, a-i da sfatul ca în viitor să fie mai prudent la... pariuri. Căci în condițiile inconstanței care bîntuie în fotbalul nostru nu poți fi niciodată sigur dinainte asupra vreunui rezultat.

■

Referitor la sancționarea lui Dumitru Nicolae, tovarășul **Gheorghe Marin** din Oravița (sanatoriul Marila) se arată intrigat (pe nedrept) de faptul că din cele patru etape de suspendare jucătorul de la Steaua ar fi executat numai trei, stînd pe tușe doar la meciurile de campionat din 31 martie, 7 și 14 aprilie, nu și la acela din 21 aprilie (cu Dinamo Buc.).

Ne pare rău că trebuie să vă contrazicem, tovarășe Marin, dar D. Nicolae și-a ispășit întreaga pedeapsă. Ați uitat de meciurile susținute de Steaua în optimile și sferturile de finală ale „Cupei României", la datele de 3 și 17 aprilie, care se pun și ele la socoteală.

■

Profund nemulțumiți, ca și toți ceilalți iubitori ai fotbalului, de abundența în ultima vreme a erorilor de arbitraj, tovarășii Constantin Fundi din București, calea Giulești 133, apt. 4, și Ștefan Ștefănescu din Pitești propun ca la fiecare meci de campionat să asiste în tribună un grup de observatori federali, care să poată interveni pe loc la orice decizie eronată a arbitrilor.

Desi se impun desigur anumite măsuri pentru curmarea acestor arbitraje vicioase, soluția dată de cei doi cititori este în afara regulamentului de joc. Ea este, de altfel, și irealizabilă. Printre altele, chiar din motivul că respectivii observatori federali ar putea avea ei înșiși păreri divergente asupra anumitor faze de joc. Și pînă s-ar pune ei de acord...

■

Într-o scrisoare cuprinzînd cîteva scurte considerații asupra componenților lotului național de fotbal, tovarășul **Constantin Corsariu**, pictor decorator din Timișoara, str. Parisului 12 A, apt. 5, întreabă dacă Dumitrache și Daniel Ene n-ar fi mai utili decît Oblemenco sau alți jucători selecționați. După părerea noastră, este greu de răspuns la o asemenea întrebare. Dar ar fi foarte bine dacă și acești doi tineri jucători s-ar bucura de atenție din partea comisiei de selecție pentru o viitoare verificare a lor în lotul reprezentativ.

■

Mai mulți cititori, printre care Ioan Lazăr din București, str. Ciobănașului 13, S. Ștefan, student la Facultatea de Istorie-Filozofie din Cluj, inginerul Marius Știru din Reșița, str. Castanilor 51, și I. Temeloiu din Craiova, solicită redacția noastră să acorde un spațiu mai larg rubricilor de polo pe apă, handbal și baschet (divizia B).

Așa cum am explicat și cu altă ocazie, ziarul nostru trebuie să reflecte în coloanele sale activitatea din aproape 40 de ramuri sportive cîte se practică în România. Ne străduim să cuprindem cît mai bine această activitate, căutăm să păstrăm proporțiile între aceste ramuri sportive în funcție de gradul lor de popularitate și de nivelul performanțelor obținute, dar într-o perioadă de vîrf a sezonului competițional (cum este cea în care ne aflăm) sîntem nevoiți, în general, să ne limităm la latura strict informativă, publicînd îndeosebi rezultatele și clasamentele la zi.

Dacă, totuși, așa cum au observat acești cititori, dăm fotbalului un spațiu mult mai larg o facem pentru motivul că în imensa lor majoritate cititorii noștri se interesează îndeosebi de această ramură sportivă care, atît la noi, cît și pretutindeni în lume, este cea mai populară. De altfel, chiar și în aceste condiții primim la redacție numeroase scrisori în care ni se cere să dăm și mai mult fotbal, să publicăm la fiecare etapă formațiile echipelor din divizia B și cele de tineret, să dăm mai multe amănunte de la meciurile din divizia C. Și nu trebuie să uităm că din toamnă vor fi 16 echipe în divizia A și opt serii în divizia C!

I. MITROFAN

Copiii răspund: PREZENT!

Cedînd locul primelor întîlniri dintre reprezentativele de licee, rubrica COPIII RASPUND: PREZENT! revine în actualitate. Începînd de astăzi, copiii vor afla din nou în ziarul nostru vești despre pregătirile și meciurile colegilor și vecinilor lor și — de ce nu? — chiar despre ei înșiși. Așadar:

GIURGIU: Din bătrînul oraș de pe Dunăbiu ne scrie corespondentul nostru **Tr. Barbălată**: „Din inițiativa Consiliului municipal al pionierilor, în colaborare cu C.M.E.F.S. Giurgiu, zilele trecute s-a desfășurat în localitate, pe stadionul Olimpia, o interesantă competiție fotbalistică, destinată celor mai tinere talente, elevilor școlilor generale. Întrecerea, care s-a bucurat de un deosebit succes „de casă" — la meciul final au asistat peste 3 000 de spectatori, marea majoritate pionieri — s-a terminat cu victoria Școlii generale nr. 4, învingătoare în finala disputată cu Șc. generală nr. 2 la scorul de 2—0 (1—0).

Iată celelalte rezultate:

Șc. gen. nr. 2 — Șc. gen. Slobozia 4—2 (0—0)
Șc. gen. nr. 1 — Șc. gen. nr. 7 3—0 (1—0)
Șc. gen. nr. 4 — Șc. gen. nr. 6 2—1 (1—1)
Șc. gen. nr. 3 — Șc. gen. nr. 5 3—1 (0—1)

Din rîndul celor 112 micuți fotbaliști angrenați în întrecere s-au remarcat cîteva elemente de perspectivă, între care **I. Ciocan, T. Spoială, P. Burciu, Gh. Ciobanu ș.a.**

SIBIU: A luat sfîrșit, pe gazonul stadionului Metalul din localitate, finala **„Cupei speranțelor"**, competiție fotbalistică inițiată de Inspectoratul școlar județean și Școala sportivă Sibiu. Cupa, care a antrenat în întrecere 15 echipe de elevi, reprezentînd clasele a IX-a ale liceelor sibiene și anii I ai școlilor profesionale și-a desemnat cîștigătorul în echipa **Liceului „Gh. Lazăr"**, care a dispus în finală, cu 3—1 (2—1) de Școala profesională M.I.A., prin golurile marcate de Ilie, Mara și I. Munteanu (respectiv Iamandi).

Iată-i pe cîștigătorii „Cupei" (antrenor prof. H. Ștefan): I. Nicodim — Gh. Bogdan, V. Galața, I. Munteanu, N. Mihai — R. Homner, A. Munteanu, N. Ilie, M. Mara, C. Orza, D. Tirmoncea. (I. Botocan, corespondent).

CONSTANȚA. Despre un campionat „sui-generis", al străzilor Pescăruș, Muncel și Făgetului din vechiul Tomis, ne scrie un... jucător, **N. Mihale.** Facem cîteva „spicuiri" din regulament: „Jocul nu are limită în timp. Echipa care înscrie prima 6 goluri este declarată învingătoare". În continuare, N. Mihale ne furnizează și ultimele rezultate: str. Pescăruș — str. Muncel 6—3, str. Muncel — str. Făgetului 6—2, după care s-a întocmit următorul clasament.

1. str. Pescăruș	8	7	1	45—27	14 p.
2. str. Muncel	8	4	4	36—31	8 p.
3. str. Făgetului	8	1	7	19—42	2 p.

Ca să vă faceți o idee, cît de „serios" se antrenează echipierii străzii Pescăruș, redăm un nou fragment din epistola primită: **„Dimineața noi facem antrenamente, combinații, jocuri-școală, trecerea prin slalom cu balonul, pregătire fizică specifică... pentru dezvoltarea mușchilor de la picioare".**

Un program pe care pînă și elevii lui Mărdărescu l-ar invidia...

S-AU ÎNCHEIAT LUCRĂRILE CELUI DE AL XXXII-LEA CONGRES AL A.I.P.S.

SALVADOR GONZALEZ RUZ (Mexic)

(Urmare din pag. 1)

A.I.P.S. este pentru noi o mare atracție. Ziariștii sportivi români sînt călăuziți de nobila idee de a contribui prin scrisul lor la creșterea unui tineret clădit armonios intelectual și fizic, la stimularea practicării sporturilor de către tineret, la dezvoltarea spiritului de prietenie între sportivii lumii, la promovarea nobilelor idei olimpice de înțelegere, prietenie și pace în lumea întreagă. Noi considerăm că, acționînd în aceste direcții, întărim Asociația Presei Sportive din România, îi îmbogățim conținutul și scopul".

În continuare, **MAURICE VIDAL** (Franța) a făcut o scurtă dar extrem de sugestivă expunere asupra felului în care a fost organizat serviciul de presă la Jocurile Olimpice de iarnă de la Grenoble, asupra condițiilor de activitate puse la dispoziția celor 3145 de ziariști, comentatori de radio și televiziune, fotografi, operatori de cinema, tehnicieni, acreditați la Olimpiada Albă. Cuvîntul său a fost urmărit cu mult interes, dat fiind faptul că organizarea muncii reprezentanților presei la această mare competiție internațională a fost de cea mai bună calitate, sub feluritele ei aspecte, un adevărat exemplu, așa cum au subliniat în intervențiile lor numeroși delegați la Congres. De altfel, s-a propus, și Congresul a acceptat, să fie redactată o moțiune prin care să fie

ISAAG KOKO (R.D. Congo)

felicitați organizatorii serviciului de presă de la Grenoble.

Reprezentanții Comitetului de organizare a celei de a XIX-a ediții a Jocurilor Olimpice de la Ciudad de Mexico, **ALEJANDRO ORTEGA SAN VICENTE**, secretarul general al acestui comitet, **RAIMUNDO CUERVO**, coordonatorul general al serviciului presei, și **RAFAEL SOLANA**, șeful presei la Olimpiadă, au informat detaliat Congresul A.I.P.S. despre măsurile luate pentru asigurarea celor mai bune condiții de lucru reprezentanților presei scrise și orale, în ansamblul pregătirilor generale pentru organizarea acestei mari întreceri. La încheierea expunerilor, congresiștii au făcut observații și au pus numeroase întrebări cărora le-au răspuns oficialii mexicani. Aceștia au

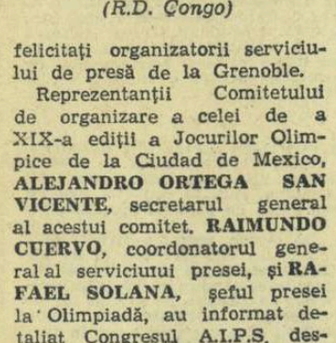

A. I.A. PESIK (Indonezia)

asigurat Congresul că se vor lua toate măsurile pentru ca ziariștii din lumea întreagă, alături de cei mexicani, să-și poată desfășura munca în condiții optime.

În ședința de după-amiază a fost trecută în revistă activitatea desfășurată în cadrul comisiilor A.I.P.S. pe ramură de sport și s-au făcut propuneri pentru îmbunătățirea muncii acestora. Cea mai mare parte a timpului de lucru a fost însă afectată alegerii noului comitet director al Asociației Internaționale a Presei Sportive, pentru următoarea perioadă de patru ani.

Prezentîndu-se lista candidaților pentru comitetul director al A.I.P.S., prin vot secret au fost aleși următorii:

MAURICE VIDAL (Franța)

președinte — **FELIX LEVITAN** (Franța), prim vicepreședinte — **PIOTR SOBOLEV** (U.R.S.S.), vicepreședinți — **STIG HÄGGBLOM** (Finlanda), **JAN H. M. COTTAAR** (Olanda), **JOZEF STRABL**

AUREL NEAGU (România)

(Austria), **ANTOINE HERBAUTS** (Belgia) ca secretar general, și **ISTVAN SZOMBTAHY** (Ungaria), ca secretar general adjunct.

În încheierea lucrărilor dl. **Felix Levitan** a mulțumit călduros pentru cadrul deosebit și ospitalitatea creată de organizatorii români acestei importante reuniuni a reprezentanților ziariștilor sportivi din patru continente.

★

Aseară, ION ILIESCU — ministru pentru problemele tineretului — a oferit la restaurantul „Pescăruș" un dineu în cinstea participanților la cel de al 32-lea Congres al A.I.P.S.

★

Astăzi și mîine participanții la Congresul A.I.P.S. vor face o excursie în județele Suceava, Neamț și Bacău.

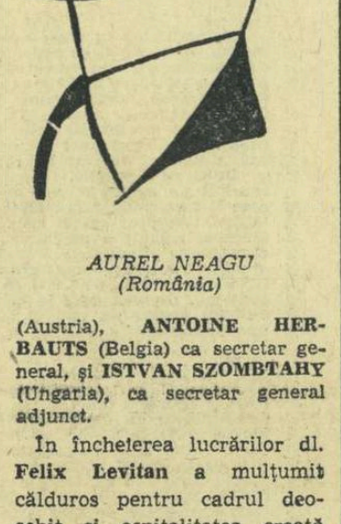

ABELARDO RAIDI (Venezuela)

Desene de NEAGU RĂDULESCU

Actualitatea internațională

Trimisul nostru special la Budapesta, Ion Ochsenfeld, transmite prin telefon:

AZI, PE „NEPSTADION" A 9-a ÎNTÎLNIRE

UNGARIA — U.R.S.S.

Pentru meciul **Ungaria — U.R.S.S.** nu se mai găsesc bilete. Un asemenea interes pentru un meci internațional de fotbal nu a mai cunoscut capitala Ungariei de mulți ani. Mai exact, din anul 1954, de la memorabila partidă cu **Anglia**...

Cu 20 de ore înainte de joc — cînd transmitem noi — antrenorul federal maghiar, **Karoly Sos**, nu s-a putut decide asupra formației definitive și este foarte probabil ca această incertitudine să-l stăpînească pînă în ultima clipă dinaintea meciului, cînd arbitrul olandez **Van Ravens** va da semnalul începerii primei manșe din partida **U.R.S.S. — Ungaria**, contînd pentru sferturile de finală ale campionatului european. Fără îndoială că **Sos** dorește să debuteze în funcție cu un rezultat bun. El întîmpină însă mari dificultăți. O serie de jucători de bază lipsesc din echipă, fiind accidentați, iar în ultimele ceasuri lista invalizilor a devenit și mai mare. „Capul de coloană" îl constituie înaintașii **Albert** și **Bene**, urmați de fundașul **Kaposzta** și portarul **Tamas. Albert** s-a antrenat ușor zilele trecute, însă nu a reușit să se restabilească complet și a anunțat vineri seara că nu-și poate asuma răspunderea într-un meci cu asemenea miză. Nici pînă acum nu se știe cine-i va lua locul: **Dunai II sau Fazekas?** Pînă una alta, la insistențele noastre, **Sos** ne-a dat o formație probabilă: **Fater — Novak, Meszöly, Szücs, Ihász, Mathész (Solimossy), Göröcs, Dunai II (Fazekas), Varga, Farkas, Rakossi.** Deci, o echipă cu trei debutanți **(Fater, Dunai II** și **Fazekas).**

Fotbaliștii sovietici privesc cu încredere meciul. Este explicabil: **U.R.S.S.** aliniază cea mai bună formație posibilă, mai puțin **Sabo**, care nu a făcut deplasarea, fiind reținut la Kiev în sesiune de examene. Iată și echipa anunțată de **Mihail Iakușin: Psesnicinikov — Anicikin, Șesternev, Hurtilava, Afonin, Voronin, Malafeev, Cislenko, Strelțov, Banișevski, Bișeveț.**

Care sînt „vedetele" meciului de azi? Le enumerăm fără a vă da însă numerele de pe tricouri, deoarece nu ni s-au comunicat: **Farkas** (27 de ani, de 38 de ori internațional, 17 goluri înscrise jucînd în echipa națională), **Göröcs** (29, 54, 11), **Varga** (23, 10, 2) de la gazde, și **Strelțov** (31, 38, 23), **Cislenko** (29, 46, 26), **Voronin** (29, 53, 18) și... soțul patinatoarei **Tatiana Juk, Albert Șesternev** (30, 53, 4).

Ce rezultat se va înregistra în această a noua confruntare? Bilanțul de pînă acum este în favoarea oaspeților: patru victorii sovietice, una maghiară și trei scoruri egale! Și totuși, orice rezultat este posibil.

Dunai II, un debutant de la care echipa Ungariei așteaptă multe...

Datele ultimelor meciuri din C.E. de fotbal

ROMA 3 (Agerpres). — În urma aprobării U.E.F.A., federația italiană de fotbal a stabilit programul de desfășurare a semifinalelor campionatului european. La 5 iunie, la Neapole, Italia va juca cu învingătoarea din meciul U.R.S.S. — Ungaria, iar la Florența, Iugoslavia va întîlni echipa învingătoare din jocul Anglia — Spania. Sîmbătă 8 iunie, la Roma, în deschidere se va juca meciul pentru locurile 3—4, după care, în nocturnă, va fi programată finala competiției.

Steaua (sabie) la prima participare în „C.C.E."

Din nou, la „Sportcsárnok", un festival al scrimei. De data aceasta, planșele au fost instalate pentru sabrerii participanți la „Cupa campionilor europeni". Un important și poate hotărîtor test pentru stabilirea loturilor olimpice, în care bătălia nr. 1 se va da între campioanele Uniunii Sovietice și Ungariei. Prima, cu *Rilski* și *Vinokurov* ca elemente de șoc, cea de a doua conținînd pe inepuizabilii *Pezsa, Mezsena* și *Horvath*. Pezsa, care este campion olimpic la Tokio, va căuta să demonstreze că se apropie de forma sa cea mai bună, în măsură să-i asigure repetarea performanței la Ciudad de Mexico.

Budapesta va găzdui, în continuarea întrecerilor din „C.C.E.", un tradițional concurs individual — tot de sabie — dotat cu „Cupa Hungaria". Aici, alături de scrimerii înscriși la competiția europeană pe echipe, se vor alinia și alți trăgători de mare reputație. Este suficient să amintim numele polonezului *Jerszi Pawlowski*, cel mai constant sabrer de valoare mondială.

La actuala ediție a „C.C.E." și a „Cupei Hungaria" vor fi prezenți și sabrerii de la Steaua. Este pentru prima oară în istoria „Cupei campionilor europeni" cînd o echipă românească participă la această probă. O prezență de la care nu va trebui să așteptăm, desigur, rezultate spectaculoase. Handicapați de lipsa unui rodaj al întrecerilor internaționale, sabrerii bucureșteni vor folosi — în principal — întrecerile de la „Sportcsárnok" pentru a-și îmbogăți experiența, pentru a-și atenua totodată din emotivitate. În aceste condiții, obținerea unor scoruri cît mai strînse ar echivala cu un. succes. Deci...

PANORAMIC SPORTIV EXTERN

Fiecare filă ruptă din calendar ne apropie, pe nesimțite, de evenimentul major al sezonului sportiv din acest an, a XIX-a ediție a Jocurilor Olimpice de vară. Mai sînt cinci luni bune pînă la întrecerile de la Ciudad de Mexico, dar suflul pregătirilor care animă pretutindeni în lume pe cei ce vor lupta pentru medaliile olimpice se face tot mai mult simțit.

Este, poate, și explicația că de la primul său concurs, după reintrare, discobolul american Al Oerter cochetează cu linia albă a celor 60 metri... 59,84 m a aruncat Oerter, dar Ray Sylvester, cu 62,08 m realizați la Walnut (California), îl ține încă la respect. Tot febra pregătirilor olimpice îl stimulează desigur și pe uriașul Romuald Klim. De la rampa sa de lansare, pe stadionul din Soci, ciocanul aruncătorului sovietic a aterizat la 72,36 m, cu ceva mai mult de un metru distanță pînă la recordul mondial deținut de Gyula Zsivotski.

Concursurile de atletism abundă, dar și cele de natație încep să populeze rubrica actualității. În aceste zile are loc la Minsk confruntarea reprezentativelor a două țări cu veleități în lupta pe culoarele de apă, U.R.S.S. și Italia, în timp ce la Londra își dau întîlnire mare parte din vedetele recentului concurs din capitala Suediei, unde dominația a aparținut actualelor gazde. Sînt invitați pe bloc-starturile bazinului de la Wembley și înotători din alte continente. Va lipsi însă Karen Muir, recordmana sud-africană care nu se mai pregătește pentru Mexic, ci pentru Olimpiada de la München, dacă între timp în țara sa va dispare odioasa politică de „apartheid", reprobată de întreaga lume sportivă. Din păcate, Karen va rămîne acum mai mult timp în afara concursurilor, chiar a celor care nu poartă caracter pre-olimpic. Din Johannesburg se anunță că ea suferă de o dublă pneumonie contractată în recentul turneu în Europa.

O activitate intensă, cunosc, însă, și sporturi care nu vor fi prezente la Ciudad de Mexico. Rugbyul este unul din acestea. Simbătă și duminică, două selecționate franceze, pe care specialiștii le apreciază ca fiind de forțe apropiate, susțin meciuri de mare interes. Reprezentativa Franței este prezentă la Praga, pentru a disputa în compania echipei țării gazdă meciul său din „Cupa națiunilor". Partidă interesantă și pentru iubitorii de rugby de la noi, care vor urmări peste două săptămîni întîlnirea echipei române cu cea cehoslovacă, din cadrul aceleiași competiții. Un lot de vedete franceze va fi prezent și în selecționata Parisului, gata pentru lupta între buturi cu echipa omonimă a Londrei. Britanicii speră desigur într-o revanșă parțială pentru înfrîngerile lor din „Turneul celor 5 națiuni".

De menționat că acest ultim meci este de fapt o improvizație. Pentru aceeași dată fusese prevăzut primul joc în Franța al selecționatei Barbarians, echipa care se naște la fiecare sfîrșit de sezon pe insula britanică, reunind internaționali din diverse cluburi. Dar federația engleză de specialitate n-a binevoit să dea aprobarea acestei prelungiri pe continent a jocurilor tradiționale susținute de „clubul de vacanță". Poate și din cauză că mare parte din jucătorii invitați de Barbarians trebuie să se pregătească pentru turneul peste mări al selecționatei oficiale insulare, „British Lions". Iată, cum, pentru a mai împăca nemulțumirile franceze, s-a ajuns la acest singur meci Paris — Londra, care rămîne totuși deosebit de interesant.

Foarte populat cu evenimente este calendarul sportului cu motor. Nu mai puțin de cinci mari întreceri automobiliste și motocicliste sînt prezente pe programul acestor zile. În fruntea lor se situează Marele Premiu al Belgiei, contînd pentru campionatul mondial al conducătorilor (formula 2). În același timp, pe clasicul circuit de la Targa Florio, în Sicilia, mașinile se vor întrece în a cincea cursă pentru celălalt campionat al lumii, unde laurii revin constructorilor de automobile, respectiv mărcilor de uzine. De asemenea, motociclete de diverse capacități și tipuri vor lua startul la Barcelona, Praga și Zschoppau (R.F. a Germaniei) în curse contînd pentru campionatele mondiale și continentale.

Zile mari și pentru iubitorii de tenis. Acum se dă startul oficial în primul tur al „Cupei Davis" în Europa, după ce întîlnirile România — Danemarca și Monaco — Irlanda îl anticipaseră. În partea de tablou care ne interesează în mod special figurează o serie de jocuri strînse. În afara meciurilor Luxemburg — Norvegia și Austria — R.S.A., care vor desemna pe adversarii direcți ai tenismanilor români în etapele viitoare, sînt de notat: Cehoslovacia — Brazilia, Elveția — R.F. a Germaniei și Belgia — Polonia. Foarte echilibrat este meciul de la Praga, unde așii brazilieni Thomas Koch și Edson Mandarino vor da luptă grea cu tinerele rachete gazde — în ascensiune — Jan Kodes, Milan Holicek, Stepan Koudelka.

În grupa A, care va da o altă echipă calificată pentru întrecerile inter-zone, se disting întîlnirile Italia — Ungaria (la Cagliari), Anglia — Franța (la Bornemouth), U.R.S.S. — Grecia (la Tbilisi), Spania — Olanda (la Valencia), Iugoslavia — Noua Zeelandă (la Belgrad). De reținut că italienii l-au anunțat în echipă pe ex-australianul Martin Mulligan, cu care, asociat „veteranului" Nicola Pietrangeli, speră să reia seria calificărilor în challenge-round, întreruptă în 1961.

Alte starturi și finișuri, spectaculoase, vor întregi o săptămînă de evenimente majore în sportul internațional. Dintre acestea se distinge, cu deosebire, plecarea caravanei cicliștilor în a XXI-a „Cursă a Păcii", la 8 mai. Dar, pentru prima dintre competițiile rutiere amatoare, rezervăm prezentări mai ample în zilele ce urmează.

Radu VOIA

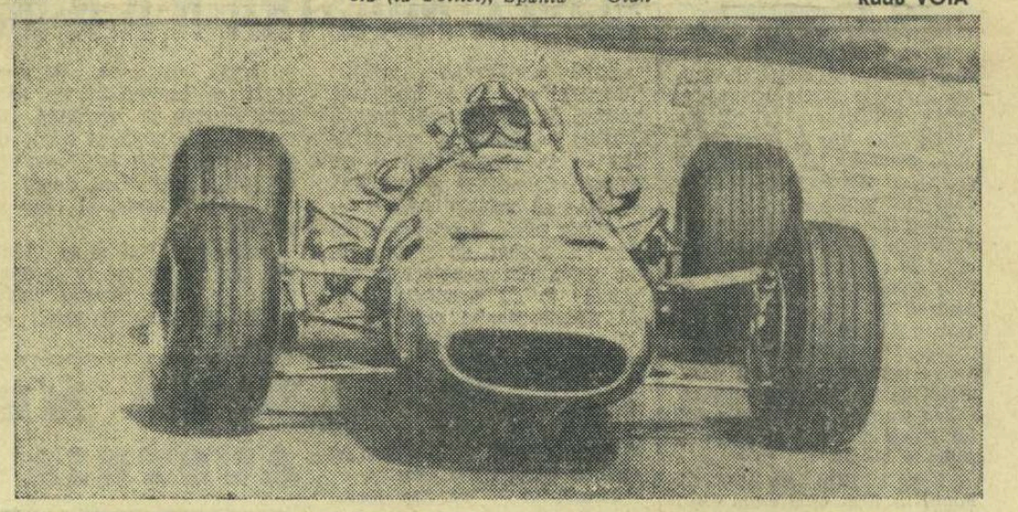

Automobilele Ferrari, în regres față de cele engleze și vest-germane la ultimele întreceri de pistă și șosea, vor încerca un nou asalt spre locurile fruntașe în competițiile de la sfîrșitul săptămînii. În fotografie, Chris Amon, pilotul nr. 1 al casei italiene, încearcă o nouă mașină Ferrari

Foto: ASSOCIATED PRESS

Poloiștii români — „remiză" (3-3) la Offenbach

BERLIN, 3 *(prin telefon)*. — Reprezentativa de polo a României a evoluat în ziua de 1 mai la Offenbach, unde a întîlnit o selecționată locală. Partida s-a încheiat cu un rezultat de egalitate: 3—3 (1—0, 0—1, 1—1, 1—1). *Zahan* a deschis scorul, *Schulz* a egalat în repriza secundă, apoi am condus din nou prin punctul marcat de *Culineac*. În ultima repriză, scorul devenise 3—2 pentru sportivii vest-germani (au înscris *Kremer* și *Schulz* din 4 metri), și același *Zahan* a restabilit egalitatea (3—3) în minutul 18.

În jocurile următoare, formația română nu va mai întîlni reprezentativa R. F. a Germaniei (cum anunțaseră organizatorii inițial), ci va juca mai multe meciuri amicale, în Berlinul occidental, cu selecționata Berlinului și echipele Ester Offenbacher S.K., S. K. Bandau 04 și S. K. Rotte Erde Hamm.

A ÎNCEPUT TURNEUL DE LA SOFIA

SOFIA, 3 *(prin telex, de la corespondentul nostru Toma HRISTOV)*. — În capitala Bulgariei a început un turneu internațional de polo la care participă primele reprezentative ale *R. D. Germane, Bulgariei* și *Poloniei*, echipele secunde ale *Iugoslaviei* și *Bulgariei*, precum și formația de tineret a *României*.

În primul meci, tinerii poloiști români au întîlnit Bulgaria (B). La capătul unui joc de un nivel tehnic mediocru, gazdele au cîștigat cu scorul de 4—3 (2—0, 1—2, 0—1, 1—0). Punctele selecționatei române au fost realizate de *Frîncu* (2) și *Popa*. În a doua partidă, poloiștii români au fost întrecuți cu 2—1 (1—0, 0—1, 1—0, 0—0) de prima reprezentativă a Poloniei. Alte rezultate: Polonia — Bulgaria (A) 5—3; R.D.G. — Iugoslavia (B) 4—2; Bulgaria (A) — Iugoslavia (B) 4—3; R.D.G. — Bulgaria (B) 6—1.

Două mari competiții de tir

Începînd de mîine, poligonul Tunari din Capitală va găzdui două importante competiții de tir: triunghiularul de tineret *România — Uniunea Sovietică — Iugoslavia* și tradiționalul concurs republican dotat cu *„Cupa Steaua"*.

Concursul internațional se desfășoară la probele de pușcă și pistoale, sovieticii fiind prezenți la toate genurile de armă, iar trăgătorii iugoslavi numai la armă băieți. Din lotul sovietic fac parte: *I. Alehin, M. Kopeikin, C. Nepomnașcii* (pistol), *A. Savenko, N. Gușev* (pușcă), *Irina Mescereakova* și *Valentina Antonova* (armă standard femei). Iugoslavia va fi reprezentată de următorii trăgători: *D. Epifamici, M. Sipek, Vl. Peicev, Br. Pavlovic* și *J. Juhas*. Din formațiile țării noastre fac parte, printre alții: *M. Roșca, L. Giușcă, D. Iuga, Șt. Popa* (pistol), *Șt. Caban, I. Olărescu, Șt. Alerhand* (pușcă), *Margareta Enache, Veronica Stroe* și *Florica Enache*.

★

Concomitent au loc, pe același poligon, și întrecerile *„Cupei Steaua"*, la care participă cei mai buni trăgători din întreaga țară. Programul competiției cuprinde toate probele, inclusiv cele de armă de vînătoare și pistol sport juniori. Printre acei care își vor disputa întîietatea în *„Cupa Steaua"* se află trăgătorii *N. Rotaru, V. Atanasiu, M. Dumitriu, P. Șandor, Elena Nistor* (Steaua), *I. Tripșa, G. Maghiar, M. Ferecatu* (Dinamo), *L. Bratu*, (Construcții), *Edda Baia, M. Antal* (Arhitectura), *Ana Goreti, Gh. Vasilescu, I. Pieptea* (Olimpia), *I. Rădulescu* (Petrolul Ploiești) și alți țintași de frunte.

CURSA MUNȚILOR

(Urmare din pag. 1)

ceasta „diplomația" lui devine evidentă.

La Azuga, plutonul urmăritor este stopat 33 de secunde de o barieră, astfel că nimic nu-i mai poate opri pe cei cinci din drumul spre reușită. La sprintul final, din Sinaia, Zlotnikov se impune față de rutierii români (inexplicabil cît de ineficace au putut fi cei trei cicliști dinamoviști!), dar pe *Marek* nu-l poate opri să cîștige, decît jenîndu-l evident. Juriul l-a retrogradat pe ciclistul sovietic cu un loc și justețea a fost restabilită.

CLASAMENTUL INDIVIDUAL AL ETAPEI: *1. MAREK (Ruda Hvezda Plsen)* — a parcurs *140 km în 3h 23:15* — bonificație 30 sec. *(medie orară 41,670 km), 2. T. Zlotnikov (Dinamo Moscova)*, același timp — 15 sec. bonificație, *3. Vasile Tudor (Dinamo I București)*, 4. Emil Rusu (Dinamo I Buc.), 5. C. Grigore (Dinamo I Buc.) — același timp, 6. J. Sober (Ruda Hvezda) 3h 25:05, 7. L. Bilo (Ruda Hvezda), 8. O. Ulm (Dinamo Moscova), 9. J. Prchal (Ruda Hvezda), 10. D. Giese (Dynamo Berlin) — toți făcînd parte dintr-un pluton numeros, au sosit în același timp cu Sober. CLASAMENTUL PE ECHIPE: *1. DINAMO I BUCUREȘTI 10 h 09:45, 2. Ruda Hvezda Plsen, la 2:40, 3. Dinamo Moscova, la 2:40*, 4. Dynamo Berlin, la 5:30, 6. Steaua I, la 5:30, 6. Selecționata București, la 5:30. În clasament figurează 77 de alergători și 15 echipe.

Simbătă are loc *etapa a II-a* (startul la ora 9.30): *Sinaia — Brașov — Sf. Gheorghe — Sinaia (140 km)*.

Un meci Ellis—Frazier?

NEW YORK 3 (Agerpres). — Jimmy Ellis, noul campion mondial de box la categoria grea (versiunea forului internațional W.B.A.), este antrenat de Angelo Dundee, care nu este altul decît antrenorul campionului stigmatizat, Cassius Clay. Jimmy Ellis era partenerul preferat de antrenament al lui Cassius Clay, cînd acesta deținea centura mondială. Ca amator, Jimmy Ellis l-a învins o dată la puncte, în anul 1960, pe Cassius Clay.

Dundee a declarat ziariștilor că, logic, Jimmy Ellis urmează să-și pună titlul în joc în fața lui Joe Frazier, un alt campion mondial recunoscut de federațiile de box din 4 state americane. Managerul lui Frazier, Durham, a declarat însă că elevul său va lupta în primul meci cu fostul campion al lumii, Floyd Patterson. În cazul că Frazier nu va accepta pînă la sfîrșit să lupte cu Ellis, atunci Dundee va începe tratativele ca elevul său să-l întîlnească pe argentinianul Bonavena.

telex

Returul semifinalei „C.C.E." la volei feminin, disputat la Moscova, între echipele Dinamo Moscova și S.C. Leipzig, a revenit gazdelor cu scorul de 3—1 (11—15, 15—5, 15—10, 15—10). Învingătoare și în primul meci (scor 3—0), voleibalistele sovietice s-au calificat în finala competiției, unde vor întîlni formația T.S.K.A. Moscova.

■

Întîlnirea internațională amicală de fotbal disputată la Malmoe între selecționatele Suediei și Spaniei s-a încheiat cu un rezultat nedecis: 1—1 (1—0). Scorul a fost deschis în minutul 15 de Thomas Nordhal, egalarea survenind în minutul 74 prin golul înscris de spaniolul Castellano.

■

Reprezentativa masculină de baschet a Cubei și-a început turneul în Polonia jucînd la Zakopane cu selecționata țării gazdă. Baschetbaliștii polonezi au terminat învingători cu scorul de 91—65 (41—35).

■

În turul ciclist al Spaniei a 8-a etapă (Benidorm — Almansa, 167 km) a fost cîștigată de spaniolul Martin Pinera. Învingătorul, că-

radio

ruia i-a reușit o evadare solitară de 159 km, a realizat timpul de 4h 39:17. În clasamentul general, pe primul loc a trecut acum Martin Pinera, urmat la 2:17 de vest-germanul Altig, la 2:42 de englezul Wright și la 2:56 de olandezul Janssen.

■

În prima zi a turneului internațional de polo de la Barcelona selecționata Italiei a învins cu scorul de 5—2 (1—1, 0—0, 3—1, 1—0) reprezentativa Spaniei. Meciul dintre echipele secunde ale celor două țări s-a încheiat cu victoria sportivilor italieni: 4—2 (2—0, 1—1, 1—1, 0—0).

■

Cea de a 5-a partidă dintre marii maeștri Mihail Tal și Svetozar Gligorici, contînd pentru sferturile de finală ale campionatului mondial de șah, s-a încheiat remiză la mutarea 25. În prezent, scorul meciului este favorabil lui Gligorici: 3—2.

telefon

Tiparul: I. P. „Informația", str. Brezoianu 23—25.

40365

PROLETARI DIN TOATE ȚĂRILE, UNIȚI-VĂ!

Redacția și administrația: str. Vasile Conta nr. 16, tel. 11.10.05, interurban 72 și 286. Telex sportrom buc. 180.

sportul

4 pagini 30 bani

Anul XXIV Nr. 172 (5606)

Duminică 5 mai 1968

ORGAN AL CONSILIULUI NAȚIONAL PENTRU EDUCAȚIE FIZICĂ ȘI SPORT

La Poligonul Tunari:

Concurs internațional de tir

Începînd de azi, Poligonul Tunari din pădurea Băneasa va cunoaște atmosfera marilor competiții de tir. Aici se vor întrece — într-un concurs internațional — tinerele generații de țintași din *U.R.S.S., Iugoslavia și România*. Întrecerile se anunță interesante, mai ales la proba de pistol viteză, unde reprezentanții țării noastre, în frunte cu *Marcel Roșca*, cel mai în formă vitezist român la ora actuală, vor primi replica unor pistolari valoroși, cum sînt sovieticii *Alehin, Kopeikin* și *Nepomnașcii*.

In cadrul triunghiularului internațional azi vor avea loc următoarele probe: *pistol viteză 60 focuri, armă liberă calibru redus 60 focuri culcat seniori* și *armă standard 60 f. culcat senioare.*

● Concursul republican „*Cupa Steaua*", la care și-au anunțat participarea toți țintașii noștri fruntași, programează pentru azi întrecerile *de pușcă* (armă liberă seniori 60 f. culcat și armă standard senioare 60 f. culcat), *pistol viteză* (ambele manșe) și *talere aruncate din șanț* (100 buc.). Întrecerile încep la ora 9.

SPORTUL magazin

În paginile 2 și 3

Serialul nostru
COMPETIȚIA K.O.

●

Polisportivitatea — o problemă actuală?
În numărul de azi răspunde Constantin (Costy) HEROLD

●

Duminicile unui nesportiv
de George SBÂRCEA

●

CONVORBIRI CU DOMNUL GORE
de Al. MIRODAN

●

SCHIȚA UMORISTICĂ
AVOCATUL

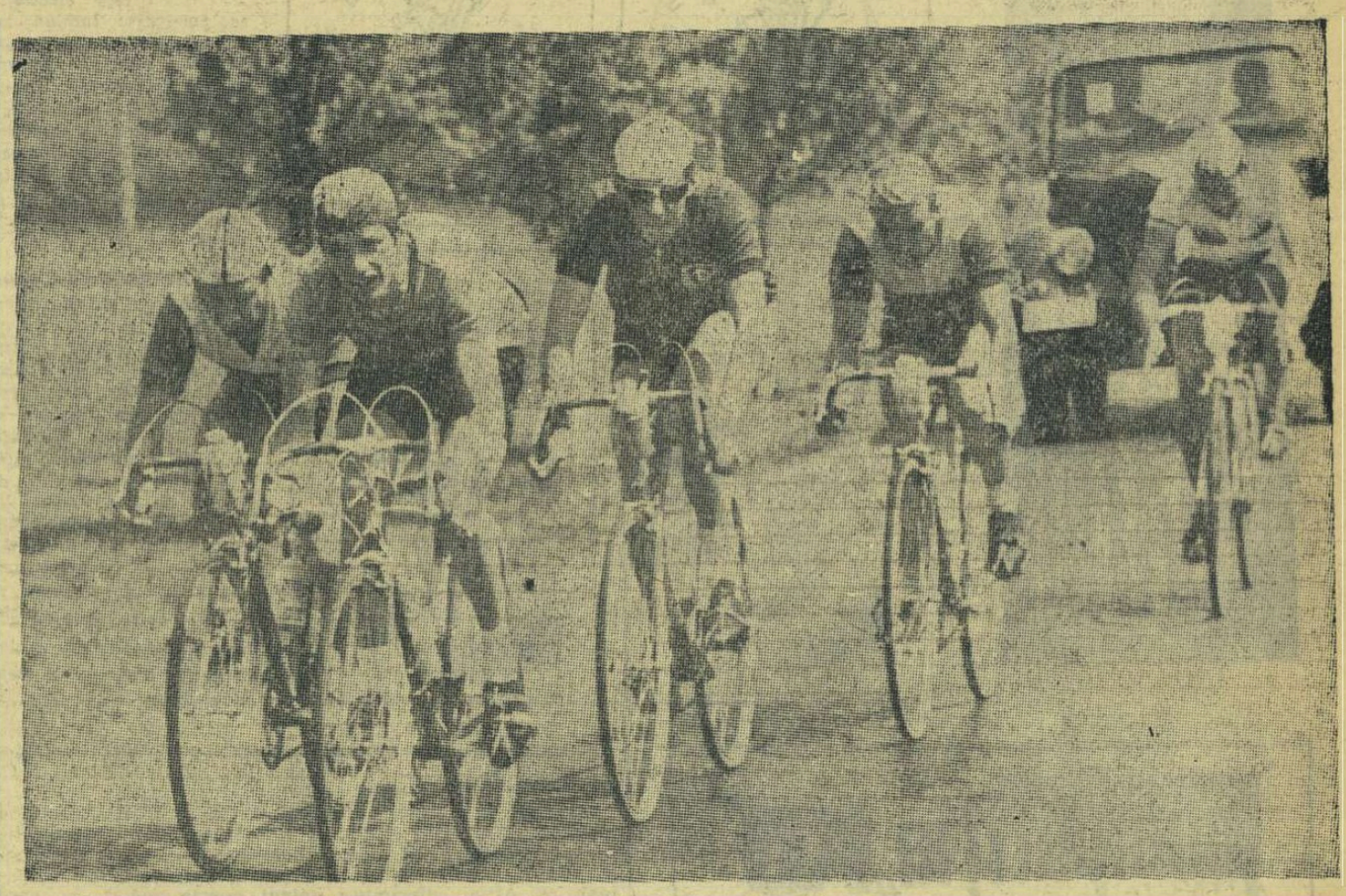

Un grup de „fugari", desprins de pluton, încearcă să-și mărească avansul în etapa de ieri.
Fotografie de la trimisul nostru, Aurel NEAGU

CICLIȘTII ROMÂNI AU SCĂPAT DIN NOU VICTORIA PRINTRE DEGETE

SINAIA, 4 (prin telefon, de la trimisul nostru). A doua zi a *„Cursei Munților"* ne-a prilejuit vizionarea unui excelent spectacol sportiv, desfășurat pe o vreme admirabilă. Pe ruta *Sinaia — Brașov — spre Sf. Gheorghe pînă la km 23 — Brașov — Sinaia (134 km)*, am asistat la o acerbă luptă pentru detașare, eșalonată în trei temerare încercări. Desigur, cea mai spectaculoasă și mai apropiată de reușită a fost aceea a grupului de 6 rutieri care au devansat plutonul la numai 25 km de la plecare. Mizînd pe faptul că la începutul cursei marcajul este mai puțin strict, sovieticii Șepel și Zlotnikov, urmați de Mircea Virgil, Constantin Ciobanu, Ludovic Zanoni și Ioachim Mattner (Dynamo Berlin), au inițiat o evadare. Cei doi alergători de la Dinamo Moscova s-au pus de la început serios pe lucru la trenă, au coborît în trombă serpentinele Timișului și, la Brașov, cronometrele arătau, în disputa cu plutonul, o diferență de aproape 2 min. în favoarea lor. Antrenorul dinamoviștilor bucureșteni, Nicolae Voicu, n-avea timp să-și organizeze echipa în urmărirea fugarilor, pentru că o adevărată avalanșă de pene de baieu îi dădeau dureri de cap, chiar mai mari decît acțiunea fugarilor. Și cînd ghinionul vrea să-ți joace un renghi este greu să-l oprești: Zanoni sparge și el pe străzile Brașovului. Situația pare disperată pentru liderii, mai cu seamă că Șepel și Zlotnikov dovedesc, pe lîngă combativitate, și o dîrzenie vecină cu încăpățînarea.

● **Învingător în etapa a II-a a „CURSEI MUNȚILOR" — L. Bilo (Ruda Hvezda)**

● **Astăzi are loc ultima etapă**

Urmărirea este pasionantă. Multă vreme distanța se menține constantă, dar la înapoiere, spre Brașov, fugarii încep să dea semne de oboseală. Cînd reușește să-i zărească, plutonul prinde aripi, forțează necontenit și la km 100 al cursei (Dîmbul Morii) face joncțiunea. Ar trebui poate remarcat că Marek (purtătorul tricoului galben) a muncit cot la cot cu dinamoviștii bucureșteni, cucerind prin aceasta o nouă distincție. Plutonul rulează compact doar cîțiva kilometri, pentru că Gancev, Ciumeti, Drechsler și Sofronie vor să aibă ei ultimul cuvînt. Pe urcușul de patru kilometri spre Predeal, ei sînt însă

Hristache NAUM

(Continuare în pag. a 4-a)

AȘTEPTĂM LA CIUDAD DE MEXICO OASPEȚI OLIMPICI DIN PESTE 100 DE ȚĂRI

Secretarul general al Comitetului de organizare a Jocurilor Olimpice, Alejandro Ortega San Vicente, vorbește ziarului nostru despre pregătirile făcute în vederea celui mai mare eveniment sportiv al acestui an

Citiți interviul în pagina a 4-a

*

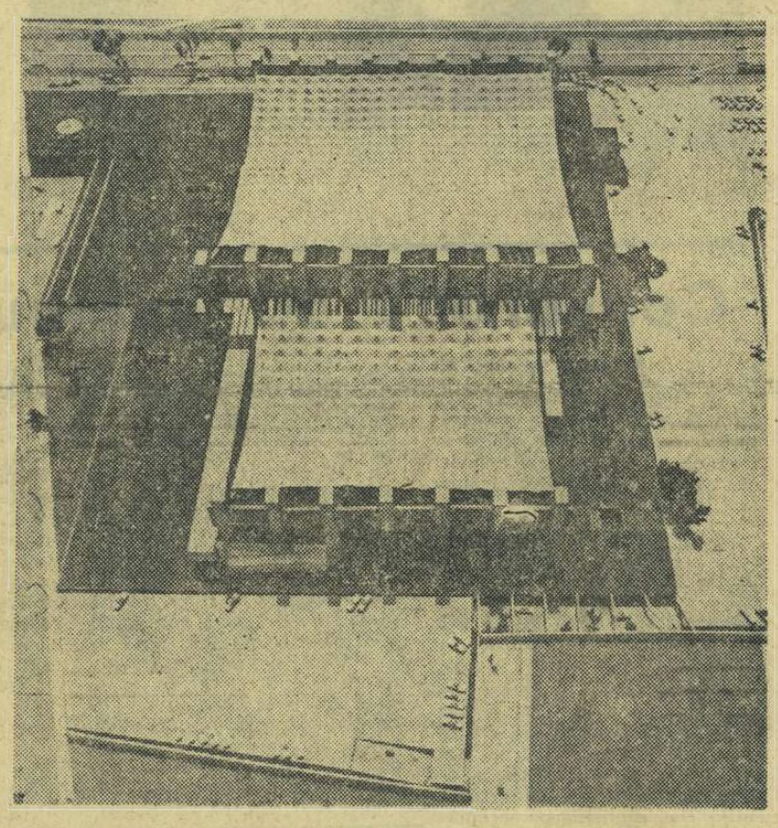

In fotografie: vedere panoramică a bazinului și a gimnaziului olimpic unde vor fi găzduite numeroase puncte de atracție ale întrecerilor de la Ciudad de Mexico

Și totuși, se poate...

Cronologic vorbind, mai întîi s-a încheiat întrecerea elevilor fotbaliști din școlile profesionale; apoi la scurt timp „L" Cluj și „L" București și-au disputat și cel de al doilea joc, avînd în deschidere meciul școlarilor (din aceleași localități) a căror vîrstă n-a depășit 14 ani.

Așadar, într-o singură săptămînă 21—28 aprilie) cronicarul de fotbal a alergat de cîteva ori, într-un suflet de la „Dinamo" la stadionul Republicii; s-a urcat, apoi, în trenul de Cluj pentru a fi martor la pasionanta revanșă a liceenilor.

Pe tabloul cenușiu al fotbalului nostru, întrecerea micilor jucători din București, Timișoara, Sibiu, Craiova și Cluj, vechi centre sportive ale țării, a adăugat culori vii, invitîndu-l la reverie pe cronicar, cîndva, pe vremea copilăriei, părtaș cu mulți alți colegi ai săi la bucuria declanșată de competițiile rezervate școlarilor. Cîndva, cînd el zburda pe gazon, îmbărbătat de cei din tribune: părinții, prietenii, colegii de școală. (Și apoi și aceste denumiri de echipe, evocatoare de amintiri: „Ripensia", „Șoimii", „Juventus" și „F. C. Craiova", lipite anume pe tricouri ca să citească și alții mai mari, a căror fantezie s-a oprit la „Vagonul", „Electroputere", „Chimica" și „Metalul". De zeci de ori Chimica și Metalul).

Vasăzică se poate. A fost suficient un semnal — dat de presă — pentru ca frumoasa tradiție a întrecerilor școlărești să fie reluată, pentru ca în tribune să ia din nou loc părinții, prietenii și colegii școlarilor fotbaliști, intrați pe gazon.

Primul pas a fost făcut. Următorul îl așteptăm din partea acelora care ar fi trebuit să aibă primul cuvînt: tovarășii de la Direcția de educație fizică și sport din cadrul Ministerului Învățămîntului, care amînă de o bună bucată de vreme introducerea organizată a fotbalului în școli.

Dar, pînă la oficializarea sportului cu balonul rotund în școlile noastre, fotbaliștii-elevi așteaptă cele 8 000 de mingi promise de aproximativ două luni de către F. R. Fotbal...

G. NICOLAESCU

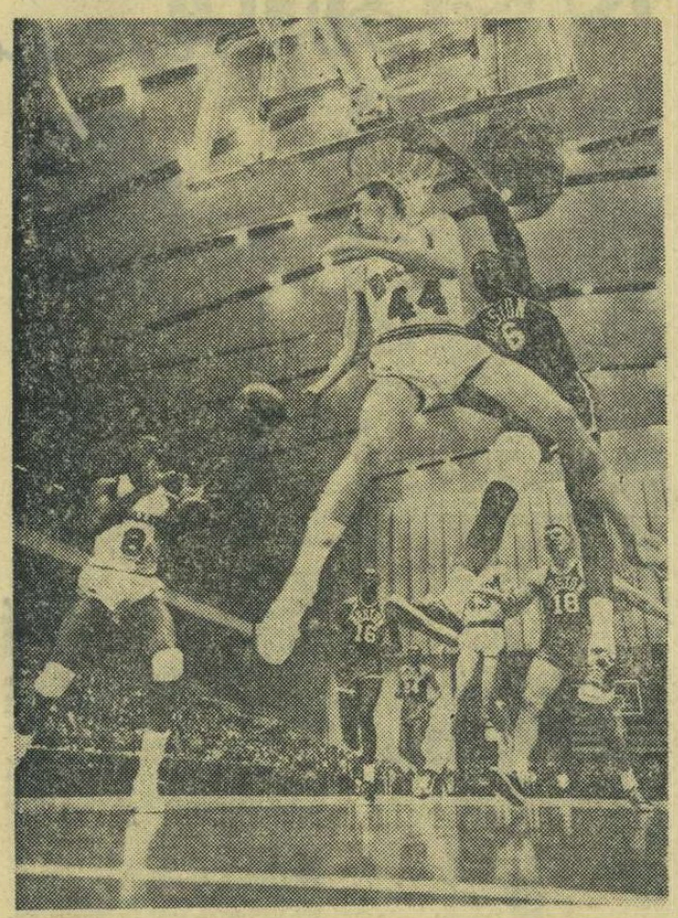

Balet de uriași? Nu, fază de luptă din meciul Boston Celtics — Baltimore Ballets, din campionatul profesionist de baschet al S.U.A. Red Thorn (44), deși încolțit de faimosul Bill Russell, va păstra balonul în tabăra celor de la Baltimore, trecîndu-l în urmă coechipierului său, Walt Bellamy

Foto: U.P.I.

Campionatul de atletism pe echipe

Doar cîteva sclipiri în etapa inaugurală, dar concursurile continuă astăzi

La pomul lăudat... Zicala se potrivește de minune și pentru întrecerile etapei inaugurale a campionatului de atletism pe echipe. Din noianul de cifre înregistrate pe foile arbitrilor bucureșteni la triunghiularul Rapid—Clubul atletic studențesc-Argeș, ne-am oprit doar asupra cîtorva: 110 mg: *Dan Hidișanu* 14,4 s; 1500 m: *Ion Nicolae* 3:52,5; înălțime: *Șerban Ioan* 2,00 m, *Manole Mitilecis* 2,00 m, *Aurel Popescu* 1,97 m; 3 000 m obst.: *C-tin Perju* 9:10,6; femei: 100 m: *Viorica Enescu* 12,3; 400 m: *Doina Bădescu* 57,0; disc: *Olimpia Cataramă* 50,82 m. În ceea ce privește rezultatul lui *Șerban Ioan* se cuvine desigur o explicație. În planul de pregătire a acestui atlet, care vizează participarea la J.O., nu a figurat la această dată un concurs. Recordmanul țării a participat totuși pentru echipa sa, dar n-a folosit elanul complet ci a sărit doar cu avînt de un singur pas. În asemenea condiții 2,00 metri reprezintă, într-adevăr, o performanță!

La Timișoara, la întîlnirea dintre echipele Timiș-Cluj-Steaua, vedeta zilei a fost săritoarea în lungime *Viorica Viscopoleanu* pentru cei 6,26 m reușiți de ea. În cursa cu obstacole, clujeanul *Ion Căpraru* a înregistrat cu 8:53,0 un rezultat promițător.

Vom reveni cu alte rezultate și comentarii de la meciurile acestei prime etape. Pentru cititorii din Capitală o precizare: concursul continuă astăzi pe „Republicii", de la ora 9.

Accesul publicului la ștrandul Tineretului

Începînd de astăzi, ștrandul Tineretului din Capitală va fi deschis în fiecare duminică, între orele 8 și 19, pentru public.

Turneul final al campionatului feminin de volei

Biroul F. R. Volei a hotărît ca turneul final al campionatului diviziei A (feminin) să se desfășoare în sala Sporturilor din Constanța. Cele 4 echipe calificate în turneul final, **Dinamo, Rapid, Penicilina** și **C.S.M. Sibiu**, își vor disputa primele 4 locuri în ierarhia voleiului feminin pe anul 1968 între 16 și 18 mai.

Datele finalei C. C. E. la volei masculin

Au fost fixate datele meciurilor din cadrul finalei masculine a C.C.E., dintre **Dinamo București** și **Spartak Brno**: **15 MAI LA BUCUREȘTI** și **22 MAI LA BRNO**. În caz de egalitate de victorii după cele două meciuri, se va juca un al treilea pe teren neutru: la PARIS, sediul F.I.V.B. (propunerea clubului Dinamo), sau la VIENA (propunerea clubului Spartak).

STEAUA — JIUL 6-1 (1-1)

UN GALOP DE SĂNĂTATE AL LIDERULUI

Talpai degajează o minge pe care o urmărea și Negrea.
Foto: D. RĂDULESCU

Jiul a început partida binișor și nici cei mai optimiști susținători ai Stelei nu s-ar fi încumetat, după primele 45 de minute, să prevadă pentru echipa lor o victorie la un scor atît de astronomic. Spunem aceasta, cu atît mai mult cu cît, deși conduși din min. 7, băieții lui Coidum au controlat o bună parte din timp jocul, au egalat scorul și au continuat să practice un fotbal dezinvolt, punînd sub semnul întrebării rezultatul final. În această primă parte a meciului au ieșit în relief unele deficiențe în jocul de ansamblu al bucureștenilor: echipa părea ruptă în două (cedase mijlocul

Cristian MANTU

(Continuare în pag. a 4-a)

Azi, în etapa a XXII-a a diviziei A

F. C. ARGEȘ — U.T.A.
DINAMO Bacău — RAPID
A.S.A. Tg. Mureș — PETROLUL
DINAMO București — FARUL
„U" Cluj — PROGRESUL
STEAGUL ROȘU — „U" Craiova

ultima oră

FINAL PASIONANT ÎN CAMPIONATUL ENGLEZ DE FOTBAL

LONDRA, 4. — Cu o etapă înainte de încheierea campionatului de fotbal al Angliei, șefia în clasament este împărțită de cele două echipe din Manchester, care au fiecare cîte 56 p. Manchester City a învins în deplasare pe Tottenham cu 3—1, iar Manchester United a surclasat pe teren propriu, pe Newcastle cu 6—0. În acest din urmă meci, George Best — desemnat recent de gazetarii sportivi englezi drept „fotbalistul anului" — a marcat 3 goluri. În clasament urmează cu cîte 53 p. (și cîte un joc mai puțin) echipele Leeds United și F. C. Liverpool. Întîlnirea dintre acestea, desfășurată la Liverpool, a revenit gazdelor cu 2—1

ÎNTÎLNIRI PENTRU „CUPA DAVIS"

A doua zi a întîlnirilor din cadrul „Cupei Davis" (zona europeană) a desemnat o serie de noi echipe calificate pentru turul doi al competiției. *În grupa B*, la care participă și echipa țării noastre, au fost decise meciurile: Republica Sud-Africană—Austria 3—0 și Iran—Izrael 3—0. *Scorul continuă să fie egal 1—1 în meciul Luxemburg—Norvegia*, partida de dublu fiind întreruptă. Alte rezultate din grupa secundă: Cehoslovacia—Brazilia 1—1, Elveția—R.F.G. 1—2, Belgia—Polonia 2—1, Bulgaria—Turcia 2—0. *În grupa A*: Anglia—Franța 3—0, Italia—Ungaria 3—0, Finlanda—Portugalia 3—0, Spania—Olanda 1—1, U.R.S.S.—Grecia 2—1, Iugoslavia—Noua Zeelandă 2—0.

SPORTUL Magazin

MATTY

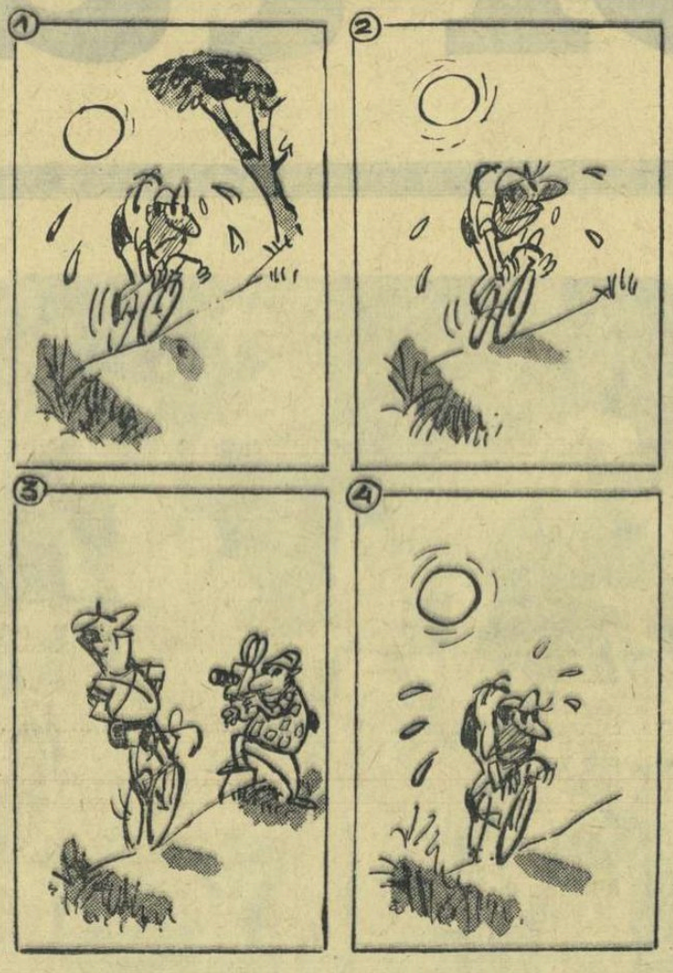

duminicile unui nesportiv

Ei, vor spune cititorii nedumeriți de titlul „duminicii" mele de azi, chestia asta cu muzica electronică se potrivește într-un ziar sportiv ca nuca în perete! Cu toate acestea, lucrurile nu stau tocmai așa. Nu stau tocmai așa, deoarece ceea ce vreau să spun despre muzica electronică se potrivește cu o anumită mentalitate sportivă nu ca nuca în perete, ci ca mușcata în fereastră sau ca greierul în tindă.

Și, iată de ce: am primit zilele acestea de la Universitatea din Illinois o înregistrare pe disc de muzică electronică. Autorii ei aparțin generației care, acum cinci sau zece ani, era socotită „de mari speranțe". Și fiindcă speranțele acestea i-au fost avansate din plin, o dată cu posibilități infinite de a compune după pofta inimii, tinerii de ieri, ajunși acum la maturitate, s-au apucat să scrie tot felul de năzbîtii, care de care mai năstrușnice, din dorința de a nu rămîne mai prejos de maeștrii universali care au creat, odinioară, un Don Juan, o Simfonia a IX-a, un Crai al ielelor, un Recviem german, o Salomee, niște Reflexe în apă, un Moise și Aron, împreună cu multe alte comori de artă și vis. Dar fiindcă au pierdut din vedere că sunetele din care își construiesc piesele nu au nici o valoare în sine, ci doar raportate la intelectual și la simțirea omenească, au dat naștere la niște combinații hibride, extraordinare fără îndoială din punctul de vedere al efectelor sonore, al îmbogățirii universului acustic, însă fără nici o relație logică cu arta propriu-zisă a muzicii. Au procedat ca și cum un savant și fin analist al culorilor ar fi scos cu lama cuțitului straturile de pastă de pe pînzele lui Rubens, Goya sau Delacroix, distrugînd compoziția, linia, expresia și nuanțele lor, pentru a reconstitui culorile folosite de pictori într-un mozaic abstract, fără alt scop decît acela al obținerii unor efecte vizuale șocante.

MUZICĂ ELECTRONICĂ

Am ascultat o dată, de două ori, de mai multe ori, chiar, discul cu înregistrări de muzică electronică și mi-am spus că, prin electronism, concretism, și altele similare, muzica n-a cîștigat, deocamdată, mare lucru. A cîștigat cel mult radioul, televiziunea, filmul și teatrul, care au nevoie în activitatea lor de o muzică aplicată, ilustrînd prin ea zgomotele din natura fizică și socială, anumite tensiuni ale nervilor care nu au de-a face cu ceea ce numim, în mod curent, o stare sufletească sau o dispoziție emotivă.

Acum, ce are a face electronismul muzical cu sportul? Există între ele o trăsătură comună: exagerarea importanței îndeletnicirii luate ca scop în sine. Muzicienii din Illinois au renunțat la legăturile lor cu arta în momentul în care și-au închipuit că experiențele lor au o valoare unică chiar fără a fi înțelese și gustate de oameni, chiar fără să exprime nimic altceva decît sunete, vîjîituri, poate corul furiilor din mlaștinile de la Stymphalis, în timp ce unii sportivi au întors spatele umanității în clipa cînd s-au amăgit că totul converge spre performanță, că minutele și secundele duratei competițiilor ar fi acel „maximum et optimum" către care tinde speța noastră cugetătoare și făuritoare de atîtea miracole.

Acești sportivi, care, urmărind recordul, pierd din vedere armonioasa lor dezvoltare fizică și spirituală, pilda morală pe care eforturile și stăruințele lor o oferă semenilor ce clădesc civilizația și cultura, se „electronizează" în cele din urmă ei înșiși. Devin niște roboți ai mitului performanțelor, bieți pioni pe vasta tablă de combinații a cluburilor profesioniste, pe care nu omul și evoluția lui prin sport le interesează, ci doar recordurile și beneficiile ce se pot realiza de pe urma lor.

Nu știu dacă despre acești roboți ai sportului a rostit cineva vreun cuvînt de duh și osîndire. Despre ceilalți însă, roboții muzicii electronice, un critic francez a observat plastic:

— Cînd vulturii dorm, sînt bune și giștele din Capitoliu!

Fiindcă-i duminică și fiindcă-i primăvară, voi lăsa „giștele" electronice să se odihnească, și-am să urmăresc zborul unuia din vulturii muzicii închis în microbrazda discurilor.

George SBÂRCEA

Pregătiri școlare la Farul

Mulți dintre jucătorii echipei de fotbal Farul Constanța sînt studenți la cursul fără frecvență sau își dau ultimele examene la aceleași cursuri, de liceu. În timpul lor liber se întîlnesc și se pregătesc în vederea apropiatelor examene. Ing. Cicerone Manolache, cel mai virstnic jucător, acordă cu plăcere ori de cîte ori este nevoie consultații colegilor săi de echipă. În fotografia noastră, un moment dintr-o asemenea consultație cu fotbaliștii Tufan, Pleșa, Dumbravă și Unguroiu.

Foto: T. ROIBU

Convorbiri cu domnul Gore

SCHIMB DE LOCURI

— Cîțiva boxeri profesioniști din Trieste, în cap cu proaspătul campion mondial Nino Benvenuti, au hotărît mai deunăzi să se constituie într-o echipă de fotbal.

— Și ce-i de mirare? — face dl. Gore. Parcă fotboliștii din campionat nu practică boxul?

ȘI TOTUȘI, E MAI MULT DECÎT UN CALAMBUR

— Ai auzit? Otto Gloria, marele antrenor de fotbal, s-a întors zilele trecute la echipa sa dintîi, Benfica. Ceea ce, firește, n-ar fi mare lucru. Am asistat în ultima vreme la atîtea întoarceri, la atîtea reveniri... Dar, aterizînd pe aeroportul din Lisabona, omul s-a văzut întîmpinat de-o sută de mii de suporteri, de flori, de urale, de pancarte, de sărutări. Presa informează că la ora aceea nu se putea circula pe aerodrom. Culoarele erau blocate de simpatizanți. Automobilele — în neputință de a mai porni. Delir.

— Ce vrei? GLORIA...

PROPUNERI PENTRU O ALCĂTUIRE REALISTĂ A ECHIPEI NAȚIONALE

— Toată lumea discută la ceasul de față (se apropie meciul cu Olanda) pe marginea echipei naționale. Care-i formula cea mai bună... Care-i cea mai potrivită tactică de joc... Care-s jucătorii cei mai capabili să ne reprezinte cu succes... Selecționata trebuie formată din fotbaliști jucînd la cluburi diferite și ne prea înțelegîndu-se deci, sau pe scheletul unui club anume, în formă acuma? Și dacă da, care dintre cluburi ar fi în măsură să asigure o comportare corespunzătoare realităților noi?

— Dacă-ar fi după mine, spune dl. G (dar nu e) eu aș alcătui formația pornind de la adevărurile fotbalului contemporan, de la legile meciului pentru puncte (mă refer la competițiile cu caracter eliminatoriu și deci uneori cam fără caracter), de la nevoile eficienței. Dac-ar fi după mine, echipa ar trebui alcătuită pe scheletul unui club. Și dacă vorbim despre schelet, cred că acesta ar trebui să-l furnizeze echipa F. C. Abatorul. O să mă-ntrebi: de ce?

— O să te-ntreb.

— Din următoarele motive:

Unu) Băieții acționează cu sînge rece

Doi) Execuțiile lor tehnice sînt capitale

Trei) ...Iar loviturile — atît cele directe cît și de colț — sînt toate de grație.

p. conf.
AL. MIRODAN

competiția „KO"

POVESTEA CUPEI ROMÂNIEI (II)

ATENȚIE: „APAR" FEROVIARII!

A doua ediție a Cupei (1934/1935) are o finală Ripensia — C.F.R. București.

Timișorenii au prima șansă. Marii adversari fuseseră scoși din luptă în fazele anterioare: Universitatea — în optimi, C.A.O. — în sferturi, Venus — în semifinale. În acest timp, cea de a doua finalistă, C.F.R. București, cantonată la Pitești, se gîndea că de la fostele sale adversare — majoritatea divizionare B — și pînă la Ripensia e cale lungă... drum de fier!

Care din cei 12 000 de spectatori ai finalei s-ar fi așteptat la o luptă epuizantă, de 120 minute, cu 11 goluri și încheiată cu victoria fotbaliștilor din București?!

Meciul începe cu o serie de faze care parcă vor să dovedească tuturor că și timișorenii știu să rateze. Și încă cum! În min. 10, Schwartz își ametește adversarii, pasează la Dobay, reprimește mingea și trage razant cu bara. 4 minute mai tîrziu, la o centrare a lui Dobay, Bindea, aflat în careul de 6 m, evită săritura portarului bucureștean și pasează lui Dobay sosit în apropiere; „Calul" nu trage în poarta goală și, pentru frumusețea fazei, pasează lui Beke, care ridică mingea peste... bara transversală! În min. 30, Ciolac, Bindea și Schwartz fac o horă în careul feroviarilor, care se încheie cu un șut bombă în bară!

Mai trec 4 minute. Feroviarii par a se trezi. Atila primește o pasă de la Barbu și se îndreaptă spre careul Ripensiei. Zombori nu e prea hotărît: să-i iasă înainte, să rămînă în poartă? Pînă la sfîrșit se hotărăște să-l întîmpine pe Atila, **„oferindu-i galant poarta goală"**, în care bucureșteanul nu ezită să trimită mingea. E 1—0 pentru C.F.R. Nu trec decît 3 minute și Medve — interul stîng al bucureștenilor — trimite un șut la care Zombori intervine defectuos, dînd posibilitatea lui Ströck să împingă mingea în plasă: 2—0 pentru C.F.R.!

Se va înregistra o surpriză? Spectatorii se indolesc, mai ales că în min. 41 Ripensia sparge ghinionul, marcînd prin Schwartz, dintr-o pasă a lui Dobay. La numai 3 minute după pauză, Bindea pulverizează apărarea feroviară și Schwartz egalează: 2—2.

În tribune se așteaptă recitalul Ripensiei, la care Dobay pare a semna uvertura în min. 51; arbitrul nu acordă însă golul, penalizînd un ofsaid imaginar... Timișorenii nu se supără și asaltează în continuare poarta feroviarilor, care par resemnați. Unul singur dintre ei e de altă părere: Georgescu — extrema dreaptă — care pleacă de la centrul terenului, **„presărîndu-i în urmă pe Lacatoș, Ilocksary, Bürger și Zombori"** (ieșit inoportun din poartă) și marcînd ușor: 3—2 pentru C.F.R. Peste cîteva minute, același Georgescu repetă isprava, cu un șut care **„îndoaie mîinile lui Zombori"** și pare că pecetluiește victoria feroviarilor: 4—2. Bindea și Dobay se pun pe treabă: în min. 65, primul își face cursa, pasează lui Schwartz și acesta — de la 3 m — trage în... bară! Un minut mai tîrziu, Ciolac trimite la Dobay; „Calul" șutează fulgerător, un feroviar se sperie de bolidul care trece pe lîngă el și-l deviază în plasă: 4—3 pentru C.F.R. Ripensia atacă. Dar iată că, după 4 minute, Georgescu — uitat din nou de timișoreni — îl „duce" pe Lacatoș și înscrie pe lîngă Zombori: 5—3. Va fi învinsă Ripensia? Mai poate face ea ceva în puținul timp care a mai rămas? În fotbal se poate orice!

În min. 76, la un corner, Dobay reia imparabil cu capul: 5—4. Mai sînt 5, 4, 3, 2 minute: apărarea feroviară nu mai rezistă asalturilor timișorenilor și, la un atac al lui Dobay, arbitrul fluieră fault în careu. Nu protestează nimeni. E rîndul lui Zombori să-și răscumpere din greșeli și portarul timișorean execută impecabil penaltiul: 5—5. Urmează epuizantele minute ale prelungirilor. „Artiștii" sînt vlăguiți; spectatorii la fel; o singură și ultimă zvîcnire în min. 97: Barbu execută o lovitură liberă de la 16 m și înscrie al unsprezecelea gol al meciului, al șaselea gol al feroviarilor, golul victoriei!

REVANȘA RIPENSIEI

După o astfel de finală, „Cupa" nu mai avea nevoie de recomandări. 78 de echipe districtuale și 62 divizionare A și B iau startul în cea de a treia ediție. În finală s-au întîlnit — pentru prima și ultima oară — Ripensia și Unirea Tricolor. Timișorenii, care nu uitaseră încă dușul rece primit cu un an înainte de la C.F.R., erau calmi, rezervați. Bucureștenii, avîntați pînă și în declarații: **„Se va termina cu legenda celor 15 minute ale Ripensiei" (Petrică Rădulescu); „Voi bea șampanie din cupă" (Sucitulescu); „Nu văd cum am putea pierde" (Schileru); „Dobay va fi simplu spectator" (Florea)** etc.

15 000 de spectatori erau prezenți în acea zi de 26 iunie 1936 spre a vedea la lucru echipă din Obor. **„Unirea Tricolor începe cu incursiuni vijelioase, care surprind pe ripensiști".** 10 minute de dominare bucureșteană și de joc **„atît de dur, încît însuși masivul Chiroiu se plînge de lovituri. A avut de-a face cu Cîrjan!"**

Și cam atît. **„Vijelia din Obor"** e destrămată de calmul

timișorenilor, elanul bucureștenilor e blocat într-o țesătură de pase și, încet-încet, pe teren se instaurează dominarea autoritară a Ripensiei, încă prudentă, dar știind cînd și cum să apese pe accelerator.

În min. 44 **„Ciolac, de pe linia de centru, deschide lung pe Dobay. Calul, cu Florea în spate, fuge pînă aproape de tușă, se întoarce brusc și intră în teren pentru a trage de la 16 m un șut care nu lasă nici o speranță lui Petrică Rădulescu"**: 1—0.

La începutul reprizei a doua, bucureștenii atacă din nou și, în min. 50, Hocksary atinge mingea cu mîna în careu. Sonny Niculescu transformă, restabilind egalitatea pe tabela de marcaj (1—1). Dar numai pe tabela de marcaj, pentru că pe teren Ripensia pornește la luptă!

În min. 55 Beke îl lansează pe Bindea, care după cîțiva pași trage puternic. Petrică Rădulescu intervine, boxează și mingea ajunge la Schwartz care o plasează, calm, în poartă: 2—1. Șase minute mai tîrziu, Bindea trage în bară și mingea respinsă de apărătorii bucureșteni ajunge la Chiroiu, care-i pasează lui Ciolac. Petrică Rădulescu îi iese curajos înainte, dar Ciolac nu iartă: 3—1. Ripensia se liniștește. Oborenii fac rare incursiuni prin tabăra adversă. Min. 85 Ciolac primește mingea de la Dobay, îi driblează scurt pe Florea și Iliescu și plasează balonul în colțul drept al porții; Petrică Rădulescu s-a aruncat în stînga: 4—1. După 2 minute, e rîndul lui Schwartz să demonstreze cum se trage plasat: 5—1. Arbitrul se pregătește să fluiere sfîrșitul meciului, cînd Bindea face o cursă vertiginoasă, încheind-o cu un șut care zguduie plasa. Dar nu e gol. Arbitrul pretinde că Bindea ar fi atins mingea cu mîna înainte de a trage. Mă rog, nu se supără nimeni!...

Ripensia a cîștigat pentru a doua oară „Cupa" și a realizat prima „dublă" a fotbalului nostru (cîștigînd în același an și campionatul), iar jucătorii oboreni au învățat că nu-i bine să te grăbești cu declarațiile...

Dorin ȘTEFLEA

RĂSPUNDE Ion Poștașu

F. P. CÎMPINA. — Regretăm, dar n-are sens să prelungim la infinit duelul epigramistic legat de transplantul inimii (sau piciorului) lui Pele la fotbaliștii noștri, în plus, catrenul dv. nu strălucește ca umor. Mi se pare că și aici este nevoie de un... transplant!

GH. ROBEA, COMUNA RACOVIȚA. — Metalul Hunedoara a jucat în divizia A, în 1954. Ea s-a clasat atunci pe locul 11, din afara zonei de retrogradare în care se împotmoliseră Locomotiva (Rapid) București, Metalul Cîmpia Turzii și Progresul Oradea, dar a plecat o dată cu ele în „B". Federația apreciind că echipa recursese la practici incorecte pentru a evita retrogradarea.

A. VLAICU, GIURGIU. — 1. În finala campionatului mondial de fotbal din 1966, de la Londra, cele patru goluri ale englezilor au fost înscrise, în ordine, de Hurst, Peters și din nou Hurst (2). 2. „Acum cîțiva ani s-a disputat o finală C.C.E. între Internazionale și Benfica, pe o ploaie torențială". Nu precizați însă ce vreți să aflați? Ce cantitate de apă a căzut atunci pe metru pătrat sau care a fost rezultatul meciului? Documentația mea e sărăcă: nu vă pot spune decît rezultatul partidei: 1—0 pentru Internazionale, prin golul înscris de Jair.

ADRIAN PAPA, BUZĂU. — Se pare că nu a fost să fie perfectata prolectata întîlnire dintre echipele reprezentative de fotbal ale României și Braziliei. Nu putem decît să regretăm. Regretul nu este totuși atît de mare, ținînd seama de faptul că Pele nu e anunțat în echipa Braziliei, în turneul pe care această formație îl va întreprinde luna viitoare în Europa.

IULIUS DALIDIS, BUCUREȘTI. — 1. Trei boxeri europeni au reușit să cucerească titlul de campion mondial la toate categoriile: Max Schmelling (la 12 iunie 1930), victorios în repriza a 4-a prin descalificare, asupra lui Jack Sharkey, Primo Carnera (la 29 iunie 1933), învingător prin K.O., în repriza a 6-a, asupra aceluiași Jack Sharkey, care îl învinsese între timp pe Schmelling și se urcase, în locul acestuia, pe tronul greilor, și Ingemar Johansson (26 iunie 1959), care l-a făcut K.O. în repriza a 3-a pe Floyd Patterson. 2. Ce este cu Gaboraș? Joacă la Universitatea Craiova. E vina dv. sau e vina lui că n-ați aflat?

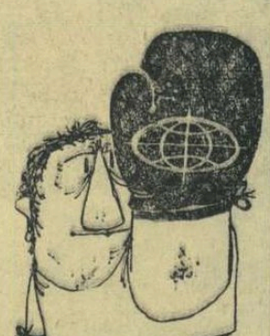

S. ANDREI, ORADEA. — Un rînd introdus de paginator ceva mai sus, a fost dus la greșeală pe care o sesizați. Scuzele noastre (ar trebui și ale paginatorului!).

L. I., TILEAGD. — Deși inima dv. bate pentru echipa orădeană Crișul, apreciați că această echipă a fost favorizată de arbitrul Pop Gavrila, în meciul cu Industria sîrmei. De asemenea, considerați că formația orădeană Olimpia a marcat din ofsaid în partida cu Politehnica Timișoara. Cu asemenea opinii, înțeleg de ce ați semnat scrisoarea doar cu inițiale. Curioasă este însă încheierea dv: „Mă întreb oare, redacția și administrația ziarului „Sportul", de ce nu cere Federației sancționarea acestor arbitri?". Redacția a cerut. Administrația este în culpă. Nu s-a ocupat temeinic de problema ofsaidurilor!...

Ilustrații: N. CLAUDIU

Și fotbalul s-a numărat printre sporturile favorite ale lui Costy Herold (în fotografie, în prim plan — stînga)

Polisportivitatea — o problemă actuală?

Continuăm seria răspunsurilor la ancheta noastră, publicînd astăzi opiniile unui alt polisportiv de clasă, poate cel mai dotat dintre toți, CONSTANTIN (COSTY) HEROLD.

Reamintim formularea întrebărilor noastre:

1. Considerați că în condițiile de azi ale activității sportive, practicarea concomitentă a mai multor sporturi poate fi recomandată tinerilor?

2. Ce determină, după părerea dv., drumul spre polisportivitate: anumite însușiri fizice sau factori externi (ambianță, dorință etc.).

3. Împrejurările actuale permit unui tînăr reușita (obținerea de performanțe) în mai multe sporturi concomitent?

4. Dacă ați avea un copil, spre ce sporturi l-ați îndruma? Sau ați prefera să se specializeze într-un singur sport? Dorim să știm dacă propria dv. experiență s-ar putea repeta astăzi.

1. Specializarea prea timpurie nu numai că a schimbat noțiunea de polisportivitate, dar a răpit tineretului posibilitatea de a intra în specializare cu un bagaj motric bogat, cu o pregătire fizică generală superioară, în momentul în care sportivii s-ar hotărî pentru o singură ramură de sport. Ar trebui însă reconsiderată noțiunea de polisportivitate așa cum ea era înțeleasă altădată, creînd o mare masă de practicanți multilateral pregătiți, din sînul căreia să iasă vîrfuri judicios îndrumate, care cu siguranță vor face ca la rîndul ei performanța sportivă să crească la un nivel mai înalt decît acum. Aș vrea să dau un singur exemplu: în ultimii ani juniorii noștri de la atletism s-au ridicat de fiecare dată la nivelul sau chiar peste nivelul celor mai buni juniori din Europa; făcînd saltul în categoria superioară a seniorilor, ei s-au plafonat, nu au mai justificat speranțele puse în ei, performanțele lor rămînînd inferioare foștilor lor adversari de peste hotare. Specializarea timpurie, saltul peste etapele de pregătire prin forțarea instruirii pentru a obține repede rezultate valoroase, pregătirea unilaterală, au plafonat pînă la urmă aceste elemente care nu au mai corespuns. Cred că se greșește în toate sectoarele în care se urmărește rezultatul imediat și mai ales în sectorul școlar, acest rezervor uriaș de talente și viitori campioni. După părerea mea, de exemplu, școlile sportive de elevi nu ar trebui să urmărească cu orice chip performanța, ci creșterea calitativă a tinerilor, îmbogățirea bagajului lor motric prin practicarea mai multor discipline sportive, creșterea valorii lor sportive într-o evoluție ritmică menită să-i îndrepte judicios spre performanță, cu atît mai mult cu cît elementele pe care le au la dispoziție sînt selecționate dintre cei mai buni elevi. Școala ar trebui să aibă la dispoziție mijloacele materiale necesare pentru difuzarea în masă a disciplinelor sportive dintre care atletismul, gimnastica și înotul nu ar trebui să lipsească.

Răspunzînd întrebării, cred că tinerii trebuie îndrumați spre practicarea concomitentă a mai multor sporturi, lucru posibil la nivelul activității de masă, practică ce nu exclude un început de specializare, pe care nu poate decît să o ajute. Motivarea este simplă: practicarea mai multor sporturi deodată creează sportivului o zestre motrică ce-i va fi de folos în toată activitatea sportivă pe care o va duce la nivel superior. Și aici, aș vrea să mai dau un exemplu, de data aceasta din baschet. Este cunoscută penuria de pivoți de care suferă baschetul românesc. Cred că lipsa de pivoți de valoare se datorește și îndrumării greșite a acestor elemente, pe parcursul creșterii lor. Necesitatea unor jucători de talie înaltă în echipe a determinat antrenorii să caute tineri cu fizic corespunzător pe care i-au pus în fața coșului învățîndu-i să execute mișcările pivoților. Lipsiți de un patrimoniu bogat de capacități motrice, ce se cîștigă numai prin practicarea și a altor sporturi, creșterea lor a fost limitată și randamentul lor limitat.

2. După părerea mea, nu există un factor determinant pentru orientarea spre polisportivitate. Personal, am simțit o mare pasiune pentru sport. Aș fi vrut să le practic pe toate și nu am putut să practic decît cîteva. Pasiunea pentru sport, te poate determina să activezi ca un polisportiv, iar o dotare naturală din punct de vedere fizic te poate îndemna și mai mult. Astăzi, mai mult decît în vremea mea, trebuie condiții și cînd spun acest lucru mă refer la baza materială pentru practicarea unui sport de masă. Urbanismul a limitat mult posibilitățile tineretului de a-și consuma energia. În vremea mea, nu eram nevoiți să trăsăm cu creta terenuri pe trotuare sau pe străzile asfaltate ca să putem să ne jucăm. Și ce minunat rezervor de deprinderi motrice este jocul! Găseam destule terenuri neamenajate și la îndemînă pe care să consumăm energia nestăvilită, proprie tinereții. Încadrarea tineretului numai în asociații și cluburi sportive limitează mult difuzarea în masă a disciplinelor sportive și restrînge numărul practicanților. Crearea unui număr mare de terenuri și baze sportive simple și săli pe lîngă școlile de toate gradele, pe lîngă instituții și întreprinderi, ar duce la o considerabilă creștere a numărului de practicanți, la crearea unei adevărate mase de sportivi din sînul căreia, polisportivi sau nu, ar ieși vîrfurile care ar pune și mai mult în valoare, la nivelul cel mai înalt, la nivel mondial, calitățile poporului nostru.

3. Am arătat la început că nivelul înalt atins de performanțele sportive a atras după sine specializarea și necesitatea unei pregătiri intense, cu volume și intensități mult sporite care limitează posibilitatea de a obține rezultate meritorii în mai multe sporturi deodată. Am putea da unele exemple, din sportul nostru și din cel internațional, de sportivi care au avut comportări meritorii, dar numărul lor este limitat și activitatea lor se reduce la două sporturi și acelea practicate în anotimpuri diferite.

Părerea mea este că la nivelul la care se găsește performanța sportivă astăzi ea nu mai permite unui tînăr obținerea de rezultate bune în mai multe sporturi deodată. La nivelul sportului de masă însă, acest lucru — o repet — este posibil.

4. Dacă aș avea un copil și ar manifesta înclinații și dragoste pentru sport, l-aș îndruma, pentru dezvoltarea lui armonioasă, spre practicarea mai multor sporturi, între care atletismul ar fi de bază. Mai tîrziu, ar urma și specializarea în ramura în care ar dovedi cele mai bune aptitudini. De fapt eu am un copil, o fată, elevă în clasa a 9-a, un copil echilibrat, care învață foarte bine, foarte conștiincios, cu preocupări intelectuale deosebite, iubește cartea și muzica, iar noi părinții ne străduim să-i cultivăm aceste însușiri frumoase. Pentru că fetița mea nu manifestă înclinații deosebite pentru sport, nu am îndrumat-o cu orice chip să-i imite pe tatăl său. A avut înclinații spre balet și într-o anumită perioadă i-am cultivat această trăsătură, a învățat de mică să înoate, merge pe bicicletă, a făcut serimă și puțin baschet, face parte din echipa de gimnastică artistică a liceului. Toate activități menite să contribuie la dezvoltarea armonioasă și sănătoasă a copilului.

Nu cred că experiența mea s-ar putea repeta astăzi cu aceleași rezultate. Copiii sînt astăzi peste măsură de înconjurați cu tot felul de feluri de activități și timpul lor disponibil este mult mai restrîns decît era al nostru altădată.

Un dascăl cu vîrsta de străbunic

profesorul emerit Al. Bărcăcilă (92 de ani) îi îndeamnă pe cei tineri să facă stadioane

Fără să fi fost profesor de specialitate, dar deslușind marile funcții pe care le îndeplinește stadionul în viața tineretului, ca și în dezvoltarea activității sportive locale, profesorul de latină și istorie ALEXANDRU BĂRCĂCILĂ din *Turnu Severin* este inițiatorul făuririi celui dintîi stadion la Tr. Severin.

Ajuns la venerabila vîrstă de 92 de ani, profesorul emerit Alexandru Bărcăcilă continuă să se numere printre prietenii sportului. D-sa a binevoit să depene pentru cititorii noștri unele episoade din amintirile legate de realizarea acelui stadion școlar și cîteva îndemnuri pentru zilele noastre.

„...Pe atunci, serbările elevilor se organizau în curtea școlilor. Dar ce măreață ar fi fost o reuniune a tuturor elevilor din oraș! Peste o mie! Ce util ar fi fost un stadion pentru viața tineretului din oraș, un stadion pe care să poată face sport și cei din afara școlii. Sprijinit de inimosul maestru de gimnastică al liceului, Ion Dumitrescu, am purces, cu toată însuflețirea, să obțin un teren din partea primăriei Severinului, fonduri de la comitetul școlar și sprijin în unele materiale de la șantierul naval, pentru a construi stadionul, căci brațe de muncă ne ofereau, cu entuziasm, elevii.

Și astfel, folosindu-i pe elevii Liceului „Traian", ca și pe ai celorlalte școli din oraș, am făurit stadionul orășenesc despre care se spunea că „este primul stadion școlar din țara noastră".

Pregătirea și inclinațiile mele spre studiul antichității, m-au determinat să realizez stadionul în formele și dimensiunile clasice. Am ales, la nord de castelul de apă, un teren de 8 ha pe care l-am îngrădit cu panouri de lemn ecarisat, plantînd totodată în jurul lui brazi și făcîndu-i o alee, de acces, străjuită de pomi aduși tocmai dintr-o pepinieră bănățeană. De asemenea, am înzestrat stadionul cu o mare tribună din lemn.

Deși m-am străduit mult, eu socotesc stadionul opera *copiilor, căci împreună cu ei l-am făurit. Mulți oameni cu funcții de răspundere în viața țării noastre, personalități din știință, cultură, economie, învățămînt, și-au înscris numele în această cetitorie a culturii fizice, primul stadion școlar din țara noastră.*

...Din păcate, administrația comunală a suprimat în anul 1938 postul de paznic la stadion și într-o noapte, tribuna a luat foc. Stadionul există, însă, și în zilele noastre și, spre marea mea bucurie, am aflat că i s-a adăugat altul, astfel că orașul are acum două baze sportive"

— Cu bogata dv. experiență, de peste 70 de ani la catedră, ce îndrumări dați colegilor dv. mai tineri, azi în învățămînt, celor ce vă urmează în nobila muncă de educator al tineretului?

— *Statul nostru, utilizînd mijloacele pedagogiei evoluate, implinește acum rosturi mari în învățămînt, nesperate, cu decenii în urmă, de noi cei bătrîni azi. În sport, — pentru că nu poate fi concepută munca de educație fără a apela la sport — eu socot că baza sportivă e întîiul pas pe drumul atragerii tineretului nostru în această activitate dătătoare de sănătate și energie.*

Iată de ce, prin mijlocirea dv., adresez un îndemn părintesc către toți învățătorii și profesorii școlilor generale de la sate: SĂ FACĂ STADIOANE SIMPLE! Teren de jocuri, pistă de alergare, groapă de sărit. Cu sprijinul comunei, cu brațele și entuziasmul copiilor și al tineretului local se poate înfăptui așa ceva.

Poate că acest îndemn al inimosului dascăl cu vîrstă de străbunic nu va întîrzia să-și găsească ecoul cuvenit în marea masă a celor aflați în plină activitate.

V. FIROIU

Știați că...

...primul cronometru a fost construit în anul 1862 de către elvețianul Adolphe Nicole?

...primul concurs de atletism a avut loc în Anglia, în anul 1837?

...în anul 1850 s-a construit în Anglia prima pistă de atletism?

...primul meci de atletism a avut loc la 5 martie 1864 între echipele universităților Oxford și Cambridge?

...singurul atlet din lume care a deținut în același timp recorduri mondiale atît la sprint cît și la semifond a fost americanul Lon Myers? Acesta a deținut recorduri mondiale la probe de la 100 yarzi la 1 milă!

...primul om care a utilizat startul de jos a fost scoțianul Bobby Mc Donald în 1884?

...în decurs de 70 zile (între 1 iulie și 20 septembrie 1942) suedezul Gunder Hägg a doborît nu mai puțin de 10 recorduri mondiale?

...pentru prima dată în cadrul unui concurs atletic cronometrarea electrică s-a făcut în 1892 la Montreal, în Canada?

...primul meci internațional de atletism a avut loc la 21 septembrie 1895 între clubul atletic din Londra și clubul atletic din New York?

...blocurile de start au fost create în anul 1927 de către specialiștii americani George Bresnahan și William Tuttle?

...în anul 1874 irlandezul O'Lane a realizat prima săritură peste 7 m la lungime?

...în 31 octombrie 1921 s-a înființat la Paris Federația sportivă feminină internațională?

...între pocnetul pistolului și prima mișcare a piciorului din blocurile de start se scurge între 0,42 și 0,44 s? Din acest punct de vedere, Armin Hary îi depășea pe toți. El reacționa după 0,30 s!...

Ce este sportul?

O metodă de a practica și îndrăgi mișcarea, superioară (spun unii) multor sisteme și metode de educație fizică.

O întrecere cu tine și cu alții, cu spațiul și timpul, în care învinge cel mai bun și mai ager — scriu ziariștii.

O modalitate înțeleaptă pentru un stat de a avea cît mai puține spitale și închisori — scria Marcel Berger.

Un complex fenomen social, cum afirma pe bună dreptate, cu convingere, scriitorul Tudor Vianu.

O recreație plăcută, după o muncă intensă — spunea Camil Petrescu. „O clipă de fericire furată vieții care trece". Argument într-un splendid film despre atletism.

„Gustul inocenței" mărturisea Camus, fost în tinerețe portar de fotbal.

Unul din cei trei zei ai tinereții: poezia, prietenia și sportul (Henry de Montherlant).

Sau, așa cum spune Ernest Hemingway, el însuși un mare însetat de mișcare și neprevăzut: „Sportul te învață să cîștigi cinstit. Sportul te învață să pierzi în mod demn. Prin urmare sportul te învață de toate, te învață ce este viața!".

Profesorii de cultură generală...

...în unele țări (Anglia, Danemarca, Suedia, Cehoslovacia) sînt deopotrivă și profesori de educație fizică.

Aceasta înseamnă că ei consideră educația fizică un obiect egal de învățămînt, de aceea ei merg pe stadioane cu copiii și se întrec cu ei pe gazon. Pentru aceasta, educația fizică nu este o biată și neglijată „cenușăreasă".

La noi, printre profesorii de cultură generală mai sînt încă unii ironici și disprețuitori ai sportului. Răzbunarea noastră? Profesori de educație fizică culți și bine pregătiți profesional și cu sportivi campioni dintre premianții la învățătură...

Româna, matematica, educația fizică

Româna te învață să scrii, să exprimi idei, să iubești literatura, să compui scrisori de dragoste.

Matematica te face constructorul și stăpînul Universului. Fără ea nu există tehnică, știință, cucerire în perspectivă.

Educația fizică te face și te păstrează sănătos, puternic, dîrz, optimist. Fără ea viața noastră se scurge lent, monoton, primejduită continuu.

Aceasta este concepția modernă a tuturor popoarelor lumii!

Virgil LUDU

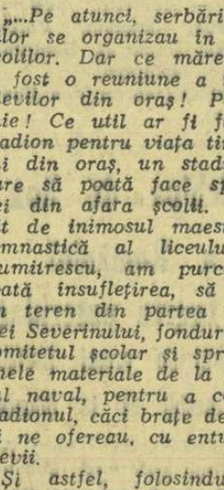

DINAMO...
...după 20 de ani!

În ajunul unei memorabile aniversări (împlinirea a 20 de ani de la înființarea clubului sportiv Dinamo), revista ilustrată „Pentru patrie" a editat, în supliment, placheta „GLORIE SPORTIVĂ" dedicată evenimentului.

În aproape 100 de pagini veline, de o remarcabilă caligrafie literară și de o distinsă acuratețe tipografică, sînt trecute în revistă etapele etalon ale acestei grupări care avea să joace rolul major binecunoscut în arhitectura nouă a sportului românesc.

„D"-ul cursiv, ornînd steagul alb cu dungi roșii sau ecusonul de pe tricou, a sărit spectaculos peste limitele inițiale, devenind o noțiune distinctă, dacă nu chiar un simbol. Ne-am îngădui să spunem al seriozității și al muncii entuziaste pentru desăvîrșire.

Bila de vot dinamovistă în marea adunare a sporturilor din România are o greutate deosebită. Discipline ca handbal, caiac-canoe, volei, lupte, ciclism, box, tir, tenis, atletism și altele și-au legat inseparabil destinele palmaresului lor internațional cu activitatea acestui club de elită. Nu este cazul și nici măcar posibil ca pe traseul acestei prezentări să enunțăm, fie și telegrafic, impresionanta listă de succese dinamoviste, de rezonanță internă sau internațională, răsplătite cu atîtea trofee încît ele însele ar putea alcătui material suficient pentru un muzeu.

Placheta (prevăzută inițial ca recompensă pentru membrii și simpatizanții clubului, dar a cărei difuzare publică ar stîrni un incontestabil interes) se bucură de colaborarea selectă a unor cunoscuți publiciști de sport (Ioan Chirilă, C. Fîrănescu, Dan Gârleșteanu, Hristache Naum, P. Henț), a unor scriitori apropiați stadionului și tematicii sale seducătoare (Mihai Tunaru, Eugen Teodoru, Radu Vaida), ca și a cîtorva activiști ai clubului, cu evidente aptitudini pentru condei. Punctată cu fotoinformații, date statistice, crochiuri, texte de mozaic, lucrarea — pe care o încadrăm în domeniul reușitei — dă o imagine elocventă a ceea ce a însemnat, înseamnă și va însemna „Dinamo" pentru mișcarea noastră sportivă.

Valeriu CHIOSE

Desen de N. CLAUDIU

AVOCATUL

Schiță umoristică de Miroslav Švandrlek (R. S. Cehoslovacă)

Cînd arbitrul de fotbal Coșvanеț se pregătea să părăsească stadionul din Sepoulov, trei suporteri locali au tăbărît asupra lui și l-au acoperit cu lovituri. Considerînd că această faptă constituie o vătămare corporală, Coșvanеț o consemnă în foaia de arbitraj.

Incidentul a fost apoi dezbătut în cadrul comisiei raionale de disciplină, care a condamnat sever maltratarea arbitrului Coșvanеț. S-a propus chiar suspendarea stadionului din Sepoulov, pe timp de două luni. Se părea că această hotărîre fermă va fi aprobată fără obiecțiuni, în unanimitate de voturi. Dar iată că a luat cuvîntul vicepreședintele comisiei, Vaniucha, originar din Sepoulov. Acesta, asemenea unui preot înainte de predică, trase aer în piept și zise:

— Fiți atenți! Ca să faci cuiva rău este foarte ușor. Și — dimpotrivă — este mult mai greu să faci cuiva bine. Iar în cazul nostru este vorba de un om. În consecință, făcînd abstracție de resentimente, să nu luăm o hotărîre pripită. Să analizăm situația cu atenție și atunci vom vedea că ea capătă conturi noi, nebănuite. Chiar așa și este. Pe cine oare ne pregătim noi să sancționăm? Orășelul Sepoulov a fost doar înființat încă înainte de domnia lui Ottocar al II-lea, cu cîteva zile înainte de moartea acestuia pe cîmpul de bătălie din Moravia. Același Sepoulov, care s-a războit cu dinastia Habsburgilor și pe lîngă ale cărei străvechi căsuțe a păsit în exil vestitul Ian Amos Komenschi! În Sepoulov s-a născut poetul Brusvic Kolouch, predecesorul lui Puchmaier. Șase săteni din Sepoulov au participat la răscoala din anul 1775 și au fost spînzurați în văzul tuturora, în piața din orășelul Kralovi.

Dar Sepoulov se mîndrește nu numai cu un bogat trecut istoric! Aci trăiește o populație harnică. Chiar dacă, trebuie să recunoaștem, uneori e puțin violentă, din lipsa unei educații corespunzătoare pe vremea regimurilor sociale anterioare. Se înțelege, nu se poate nega faptul că stimabilul arbitru Coșvanеț a fost maltratat chiar în Sepoulov. Se pune însă întrebarea: oare poate fi sancționată pentru această abatere Maria Trebendova, renumita mulgătoare, membră a cooperativei agricole de producție, care vizionează cu nespusă plăcere meciurile de fotbal? Sau alți fruntași în producție al căror număr în Sepoulov este destul de mare? Cooperativa locală și-a îndeplinit planul de colectări la produsele animale în proporție de 102,2%, iar planul de recoltări la cereale în proporție de 106,7%. Și dv. cereți aplicarea de sancțiuni?

Această faptă ar putea fi interpretată drept un act dușmănos împotriva cooperativei noastre agricole! Pe lîngă acestea, orășelul Sepoulov deține primul loc pe raion în acțiunea de colectare și livrare a ouălor și a pieilor de iepuri. Suspendarea stadionului ar apare ca o ciudată „recompensă" pentru toate aceste realizări. În definitiv, dumneavoastră, poate, nu ați auzit încă o altă veste îmbucurătoare: astăzi, tînăra locuitoare a orășelului Sepoulov, Iulia Chorageacova, a născut trei gemeni extrem de frumoși și perfect sănătoși. Nu cumva veți fi aflat de răuvoitori încît veți întuneca inimile nevinovate ale acestor copii nou-născuți, tocmai în momentul cînd aceștia fac primul lor pas în viață? Nu cred că sînteți în stare de așa ceva! Sancțiunea trebuie să fie severă, însă dreaptă!

...După o scurtă deliberare, comisia de disciplină a hotărît amendarea echipei organizatoare a meciului din orășelul Sepoulov cu suma de 250 coroane și mărirea numărului controlorilor pentru paza ordinei de pe stadion, de la trei la nouă persoane. Și, totuși, arbitrul Coșvanеț, spre surprinderea tuturora, refuză să mai arbitreze meciurile de fotbal din Sepoulov. Căci cei care-i căraseră pumni în cap fuseseră cei trei... controlori de la teren.

Traducere de
ing. E. PAULIUC

MĂRIA SA CRONOMETRUL

● ÎNVINGĂTORI FĂRĂ REZULTATE ● ZECE SECUNDE PENTRU HARY? ● HAYES VICTIMĂ A ELECTRONICII! ● LARGA UTILIZARE A CRONOMETRULUI

Cine a cîștigat? Cu ce performanță? Iată două întrebări tot atît de vechi ca și sportul! Trebuie să recunoaștem însă că la începutul... începuturilor răspunsul era, oricum, mult mai ușor de dat...

Istoria sportului mondial consacră primele sale pagini lui Corebos, bucătarul, cafegiul sau negustorul din Elida. Acest sportiv, a cărui profesiune rămîne oricum controversată, este cel care a inaugurat „registrul public al învingătorilor", el fiind cîștigătorul probei de dromos (cursă de viteză pe un stadiu — 192,27 m) la prima ediție a anticelor Jocuri, cea din 776 î.e.n.

Pe atunci, din programul întrecerilor nu făcea parte decît această unică probă, în care învingătorii n-au pus, se pare, probleme „arbitrilor" grupați în jurul liniei care marca **„terma"** (sosirea). **Olimpionicul** — cîștigătorul — devenea **eponim,** ceea ce înseamnă că după numele lui se numea și olimpiada respectivă. Istoria sportului n-a reținut de fiecare dată decît numele campionului, nu și performanța obținută, pentru că, practic, așa ceva nu se putea înregistra pe atunci, cînd probabil că nici măcar „clepsidra" nu fusese inventată!

Bineînțeles că altele, cu totul altele sînt astăzi aspectele acestei probleme. Un concurs atletic, ba chiar și din alte ramuri sportive, nu ar fi de conceput fără cronometru, acesta devenind pur și simplu mai marele întrecerilor sportive. Iar simplu numele unui cîștigător, oricare ar fi el, nu spune prea mult dacă nu-l însoțești de cifrele rezultatului obținut. Mai mult chiar, astăzi numai simpla lectură sau pronunțare a unui rezultat te duce cu gîndul la autorul acestuia. Cînd, să zicem, auziți de 3:33,1 veți ști imediat că este vorba de cursa de 1500 m și de americanul Ryun, după cum citind despre 2,28 m veți fi siguri că este vorba de recordul lumii la înălțime și despre deținătorul său, sovieticul Valeri Brumel.

Cronometrul — prieten sau... dușman al sportivului — și-a făcut debutul oficial o dată cu primul start al Jocurilor Olimpice din 1896, deși era folosit încă înaintea acestei date. Rezultatul lui Thomas Burke (S.U.A.) cîștigătorul cursei de 100 m la Olimpiada de la Atena, a fost înregistrat cu cronometre cu 1/5 de secundă, arbitrii notînd doar timpurile primilor trei clasați. Dar și aceste rezultate, ca și celelalte consemnate la primele J.O. moderne, lasă loc discuțiilor în privința exactității lor, dat fiind faptul că cronometrul sportiv se afla abia la primele lui tictacuri! Nu-i vorbă că și astăzi, cînd dispunem de cronometre infinit mai perfecționate, mai există destule rezultate despre care se spun fel de fel de lucruri... Oricum însă, problema înregistrării corecte a diferitelor performanțe, în toate colțurile lumii, mai ales la marile competiții, a ajuns într-un stadiu de rezolvare foarte avansat.

De la începutul utilizării în scopuri sportive și pînă în zilele noastre, cronometrul a cunoscut perfecționări însemnate. În sport, sînt folosite acum cronometre cu 1/10, 1/100 și chiar 1/1000 dintr-o secundă, ceea ce presupune, evident, un grad sporit de exactitate a cifrelor înregistrate. Și totuși, utilizarea manuală a cronometrului, în special la atletism, a creat și mai creează încă multe discuții cu efect... mondial.

Iată cîteva dintre aceste rezultate controversate. În iunie 1960, la Zürich, vest-germanul Armin Hary a realizat extraordinarul record mondial de 10 secunde pe 100 m. Cursa s-a desfășurat în condițiuni excepționale, pe care și le dorește oricare sprinter: temperatură potrivită, ușor vînt favorabil, o pistă foarte elastică, bine pusă la punct etc. Cei trei cronometrori au marcat — manual — 10,0 secunde. Și pentru că concursul a avut loc în „țara ceasornicelor" nimeni n-a pus la îndoială calitatea celor trei cronometre și nici competența „profesională" a celor trei arbitri. A intervenit însă un mic... amănunt. Cursa aceasta de 100 m a fost cronometrată și cu aparatură electrică „Longines" iar sosirea a fost înregistrată pe peliculă o dată cu timpul notat în sutimi de secundă. Documentul acesta a arătat că, în realitate, Hary parcursese „suta" în... 10,23 s! Pe vremea aceea, federația internațională de atletism omologa ca recorduri mondiale numai performanțele înregistrate cu cronometre manuale, gradate în zecimi de secundă. Așa că...

Puțin mai apoi, la Saskatoon (Canada), sprinterul negru Harry Jerome a parcurs și el 100 m în 10,0 secunde. Deci, record mondial egalat! Nu cunoaștem prea multe amănunte despre acest concurs, dar recordul a fost supus omologării și a fost aprobat de I.A.A.F. A fost rîndul venezuelianului Horacio Estevas, ca, înaintea Jocurilor Olimpice de la Tokio, să-și înscrie numele pe tabelul de onoare al recordmanilor lumii, realizînd tot 10,0 secunde. Nici despre acest concurs de la Caracas presa mondială n-a spus prea multe lucruri. O întrebare a planat totuși, de fiecare dată asupra acestor rezultate: fiind cronometrate manual, în zecimi de secundă, există oare certitudinea că fiecare dintre ele (la Hary am văzut că nu!) a reprezentat exact 10 secunde? Înregistrate în sutimi de secundă probabil că ele să nu fi fost chiar 10,0 s, ci cu cîteva sutimi mai mult...

La Olimpiada de la Tokio, pentru prima oară în istoria sportului, a fost adoptat ca oficial sistemul de cronometraj electric automat pentru probele atletice, cronometrajul manual fiind de data aceasta doar consultativ. Dar va mai trebui să treacă încă multă vreme pînă ce pe stadioanele din întreaga lume vor exista instalațiile speciale pe care le presupune acest gen de înregistrare a performanțelor în unele probe atletice. Pînă atunci, însă mai avem de așteptat.

De aceea, să revenim la Tokio. În finala olimpică a cursei de 100 metri „Uraganul negru" — cum a fost denumit Bob Hayes — a parcurs distanța în 10,0 secunde. Record mondial egalat, primul despre care nimeni n-a mai avut nimic de spus. Cronometrajul electronic „Seiko" a fost mai presus de orice discuție, iar prevederile regulamentului internațional de atletism privind omologarea recordurilor au fost respectate întocmai, plecarea a fost corectă, Hayes n-a depășit limitele culoarului său, iar tăria vîntului a fost doar de 1,3 m/s (limita admisă — 2 m/s).

Cu alte cuvinte, așa cum apreciau cei mai mulți dintre specialiștii prezenți în tribunele stadionului Național din Tokio, **recordul acesta al lui Hayes este,** de fapt, **adevăratul record mondial al cursei de 100 m.** S-a spus, și pe bună dreptate, că cronometrajul manual i-a ajutat pe predecesorii lui Hayes să obțină cele 10,0 s. Nu se poate spune însă că l-a ajutat și pe Bob Hayes, la Tokio. „Electronicul" a arătat fix și indubitabil 10,0 s! Dar, la J.O. din 1964 au continuat să-și marcheze prezența și cronometrorii obișnuiți nouă, după col a fost vorba despre principala unealtă a lui „Chronos", v-ați pus oare întrebarea la cîte ramuri sportive este folosit cronometrul? La prima vedere s-ar părea că doar la cîteva, între care atletismul, înotul, ciclismul, călăria, canotajul, caiac-canoe, patinajul viteză, motociclismul, bobul, schiul adică la acele ramuri sportive în care cincimile, zecimile, sutimile sau chiar miimile de secundă au un rol hotărîtor în aprecierea învingătorilor sau a întocmirii diferitelor clasamente. Pe de altă parte, există încă o serie de sporturi cu durată fixă, în care rolul cronometrului este, de asemenea, decisiv. Ne gîndim la fotbal, baschet, handbal, polo pe apă, hochei pe iarbă și pe gheață, box, lupte, judo etc. Dar, lista nu se încheie încă cu acestea, căci la șah, de pildă, ceasul de control îl obligă pe fiecare jucător să gîndească și să execute 40 de mutări în cinci ore, la scrimă sînt afectate 6 minute pentru un asalt, la tenis de masă după 15 minute de joc se aplică „activizarea", unui patinator artistic i se cere să-și prezinte programul de „libere" în 5 minute, un trăgător, la 60 de focuri, este obligat să-și încheie tragerea în cel mult două ore etc.

Doar la tenis de cîmp și la volei cronometrul nu e... la el acasă. Și, totuși, chiar și la aceste ramuri sportive arbitrii își consultă ceasurile și-și notează începutul și sfîrșitul unui set, al unei partide. Durata ei n-are, practic, nici o importanță, dar „statisticienii" sportului găsesc și în aceste cazuri subiecte de comparații și comentarii. Și, de pe margine, cele mai plăcute lucruri ale sportului sînt tocmai... comentariile.

Iată de ce trebuie să-i mulțumim Măriei Sale Cronometrului!

Romeo VILARA

☆

Și pentru că în acest articol a fost vorba despre principala unealtă a lui „Chronos", v-ați pus oare întrebarea la cîte ramuri sportive este folosit cronometrul? La prima vedere s-ar părea că doar la cîteva, între care atletismul, înotul, ciclismul, călăria, canotajul, caiac-canoe, patinajul viteză, motociclismul, bobul, schiul adică la acele ramuri sportive în care cincimile, zecimile, sutimile sau chiar miimile de secundă au un rol hotărîtor în aprecierea învingătorilor sau a întocmirii diferitelor clasamente. Pe de altă parte, există încă o serie de sporturi cu durată fixă, în care rolul cronometrului este, de asemenea, decisiv. Ne gîndim la fotbal, baschet, handbal, polo pe apă, hochei pe iarbă și pe gheață, box, lupte, judo etc. Dar, lista nu se încheie încă cu acestea, căci la șah, de pildă, ceasul de control îl obligă pe fiecare jucător să gîndească și să execute 40 de mutări în cinci ore, la scrimă sînt afectate 6 minute pentru un asalt, la tenis de masă după 15 minute de joc se aplică „activizarea", unui patinator artistic i se cere să-și prezinte programul de „libere" în 5 minute, un trăgător, la 60 de focuri, este obligat să-și încheie tragerea în cel mult două ore etc.

Doar la tenis de cîmp și la volei cronometrul nu e... la el acasă. Și, totuși, chiar și la aceste ramuri sportive arbitrii își consultă ceasurile și-și notează începutul și sfîrșitul unui set, al unei partide. Durata ei n-are, practic, nici o importanță, dar „statisticienii" sportului găsesc și în aceste cazuri subiecte de comparații și comentarii. Și, de pe margine, cele mai plăcute lucruri ale sportului sînt tocmai... comentariile.

Iată de ce trebuie să-i mulțumim Măriei Sale Cronometrului!

Romeo VILARA

SPORTUL MAGAZIN

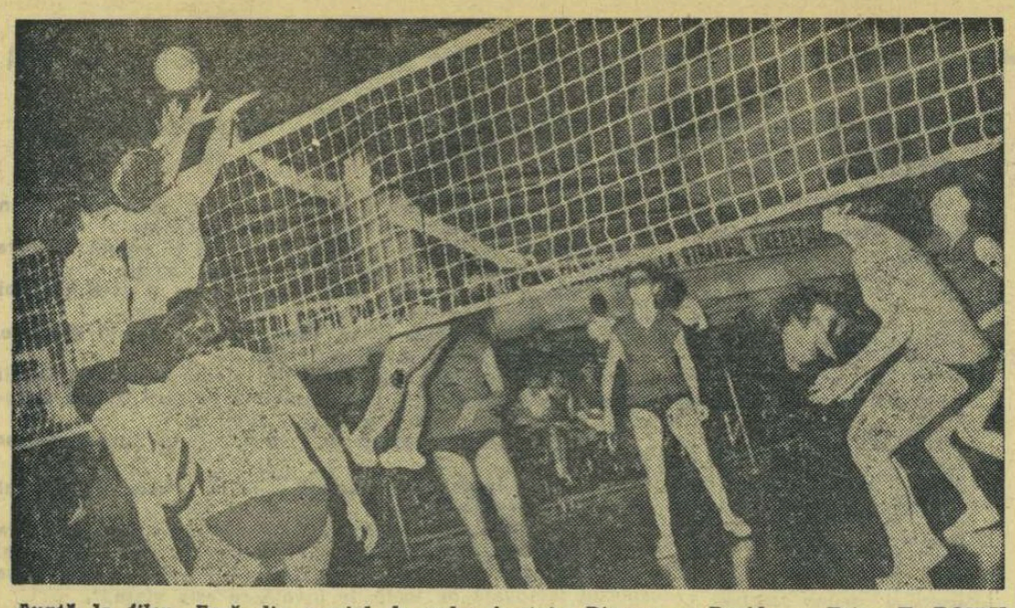

Luptă la fileu. Față din meciul de volei feminin Dinamo — Rapid Foto: T. ROIBU

În derbiul campionatului feminin de volei: RAPID-DINAMO 3-1

Aseară, în sala Floreasca, s-a desfășurat meciul derbi al campionatului diviziei A de volei (feminin) între Rapid și Dinamo București. Ca și în tur, victoria a revenit jucătoarelor rapidiste cu scorul de 3—1 (—10, 15, 11, 9), după un joc în care miza a influențat sensibil nivelul tehnic și spectacular. Învingătoarele s-au impus clar — exceptînd începutul — ca urmare a unei mai bune organizări în teren și a formei excepționale manifestată de ridicătoarea coordonatoare, Rebac. După primul set, cîștigat de ele, campioanele au apărut obosite și dezorientate, victoria rapidiștelor fiind absolut meritată. Astfel, Rapidul pornește cu un punct avans în turneul final de la Constanța și cu șanse apreciabile de a cuceri titlul.

Unii domină, alții înscriu...

Exhibiție rugbystică, ieri, pe stadionul din șos. Ștefan cel Mare, și o victorie nesperată a Griviței Roșii, cu 11—6 (5—3). Fiindcă cei care au dominat mai mult au fost dinamoviștii. Dar, cu un fundaș neatent și neinspirat (Dăiciulescu), echipa lui Titi Ionescu s-a găsit permanent handicapată. Toate cele trei încercări grivițene — Wusek, Veluda-Balcan, dintre care prima transformată de Irimescu — s-au realizat cu concursul larg al fundașului dinamovist. Învinșii au mai redus din proporțiile scorului prin Leonte și Pilă (două lovituri de pedeapsă). Deci, un derbi lipsit total de spectaculozitate. *(t. st.)*

LA „GRECO-ROMANE":

Dinamo București—Dynamo Luckenwald (R.D.G.) 5—3

Partida revanșă dintre echipele de lupte Dinamo București și Dynamo Luckenwald, desfășurată ieri în sala Dinamo din Capitală, a fost cîștigată de bucureșteni, după o serie de meciuri de bun nivel tehnic. Punctele dinamoviștilor noștri le-au obținut Gh. Gheorghe, I. Enache, V. Fodorpataki și N. Martinescu, care au reușit victorii la puncte. Faptul că nici un meci nu s-a încheiat cu decizie de tuș demonstrează echilibrul dintre cele două formații.

REZULTATE TEHNICE: *cat. 52 kg — R. Radschinski (L)* b.p. St. Badea (B), *57 kg — W. Reuf (L)* b.p. C. Ionescu (B), *63 kg — Gh. Gheorghe (B)* b.p. R. Schroter (L), *70 kg — I. Enache (B)* b.p. H. Muller (L), *78 kg — Fl. Ciorcilă (B)* egal cu M. Schimming (L), *87 kg — I. Țăranu (B)* egal cu D. Heuer (L), *97 kg — V. Fodorpataki (B)* b.p. R. Wachter (L), *+97 kg — N. Martinescu (B)* b.p. P. Wismer (L). **(T.R.)**

CAMPIONATUL DE JUNIORI

ORADEA, 4 (prin telefon). Locul întîi și titlul de campioană masculină de handbal (juniori) și l-au disputat Dinamo București și Liceul nr. 2 Iași. Au învins bucureștenii cu 24—13 (11—6). Pe locul trei s-a clasat Școala sportivă din Ploiești, învingătoare cu 20—19 (13—11) asupra Școlii sportive din Craiova. (Ilie Ghișa—coresp. principal).

TG. JIU, 4 (prin telefon). — Titlul de campioană republicană de junioare la handbal a revenit echipei Chimia Or. Victoria (9—4 cu Șc. sp. nr. 1 Buc., 11—7 cu Start Tg. Mureș, 8—3 cu Șc. sp. Tim.). Pe locurile următoare s-au clasat: Start, Șc. sp. nr. 1 Buc. și Șc. sp. Tim. (3. Băloi—coresp.).

Ieri, în Capitală, formația feminină Rapid a întrecut cu scorul de 9—8 (6—6) echipa Confecția, în cadrul campionatului diviziei A.

Cicliștii români au scăpat din nou victoria printre degete

(Urmare din pag. 1)

ajunși de Vasile Selejean, apoi, tot pe serpentinele Timișului, și de plutonul condus de Emil Rusu. Cățărarea de la Predeal revine lui Șepel.

O ultimă mențiune a acestei palpitante etape: la Poiana Țapului, pleacă din pluton Kneja (Dinamo Moscova), Giese și Drechsler (Dynamo Berlin), Gabriel Moiceanu și Dumitru Nemțeanu. Ei sînt ajunși la intrarea în Sinaia, de unde plutonul masiv atacă cei trei kilometri de urcuș spre Furnica. Un sprint spectaculos la cățărare, cîștigat de Ladislav Bilo, la mare luptă cu Emil Rusu, încheie dinamica întrecere.

CLASAMENTUL INDIVIDUAL AL ETAPEI: 1. LADISLAV BILO (Ruda Hvezda Plsen) — a parcurs 134 km în 3h 15:28, medie orară 41,5 km; 2. Emil Rusu (Dinamo I Buc.), 3. Jiri Prchal (Ruda Hvezda), 4. Stanislav Șepel (Dinamo Moscova), 5. Walter Ziegler (Dinamo I Buc.), 6. Vasile Burlacu (Steaua I), 7. Kindrica Marek (Ruda Hvezda), 8. I. Vanzlik (Dynamo Berlin), 9. Ștefan Cernea (Steaua I), 10. Constantin Grigore (Dinamo I Buc.)

CLASAMENTUL GENERAL INDIVIDUAL, DUPĂ DOUA ETAPE: 1. K. MAREK 6h 38:13, 2. E. Rusu, la 15 sec., 3. T. Zlotnikov, la 15 sec., 4. C. Grigore, la 30 sec., 5. V. Tudor, la 30 sec., 6. L. Bilo, la 1:50, 7. J. Prchal, la 2:20, 8. S. Șepel, la 2:20, 9. W. Ziegler, la 2:20, 10. V. Burlacu, la 2:20. *CLASAMENTUL GENERAL PE ECHIPE: 1. DINAMO I BUCUREȘTI, 19h 56:09, 2. Ruda Hvezda Plsen, la 3:40, 3. Dinamo Moscova,* la 3:40, 4. Steaua I, la 5:30, 5. Dynamo Berlin, la 5:30, 6. Selecționata București I, la 5:30.

Etapa a III-a — ultima — se dispută *duminică* dimineața (startul la ora 9) pe ruta: *Sinaia — Brașov — Moeciul de Jos — Rișnov — Piriul Rece — Sinaia (146 km).*

Menționăm că la această întrecere Comitetul Olimpic Român oferă celui mai bine clasat dintre cicliștii noștri o frumoasă cupă de cristal.

Rudi Altig a recîștigat tricoul galben

Cea de-a 9-a etapă a Turului ciclist al Spaniei (Almansa — Alcazar de San Juan, 226 km), a revenit spaniolului Jose Maria Erradonea, cronometrat cu 5h 53:00. În același timp cu învingătorul a sosit un pluton masiv din care făceau parte, printre alții, englezii Wright, vest-germanul Altig și olandezul Janssen. În clasamentul general, pe primul loc a trecut din nou Rudi Altig, urmat la 5 sec. de Wright și la 39 sec. de Janssen.

Imagine din cursa tineretului (clasa 300 cmc)

Azi, la Cîmpulung Muscel

Se reia campionatul de motocros

După o întrerupere de 7 săptămîni, campionatul național de motocros se reia azi pe traseul din Cîmpulung Muscel, prin disputarea etapei a doua. Înaintea acestei etape clasamentul se prezintă astfel: 250 CMC: 1. Dovids, 2. Paxino, 3. Chițu; 500 CMC: 1. Puiu, 2. Seiler, 3. Dănescu; 300 CMC: 1. Dinu, 2. Cîrjan, 3. Zidaru.

Aseară, la baschet, I.C.F. — Politehnica București (m) 59—53

Întîlnindu-se într-o partidă deosebit de importantă pentru calificarea în turneul final al diviziei A la baschet masculin, I.C.F. și Politehnica București au oferit un meci foarte spectaculos. Scorul a alternat multă vreme. Într-un final dramatic, I.C.F. a cîștigat pe merit o întîlnire la reușita căreia au contribuit ambele formații. Scor final: 59—53 (27—29). Au înscris: Tarău 16, Scorțescu 10, Nedef 16, Spiridon 2, Antonescu 4, Podvarcu 9, Irimie 2 pentru I.C.F., respectiv Dudescu 7, Jekely 11, Niculescu 10, Popa 16, Purcăreanu 4, Săuca 5. Arbitrii Dan Chiriac și V. Kadar au avut o misiune foarte grea, de care s-au achitat cu succes.

În ziua a doua a turneului final al diviziei A la fete, Politehnica București a dispus de Voința Brașov cu 83—54 (46—29), iar Rapid de Universitatea Cluj cu 61—38 (29—17). Astăzi dimineața, de la ora 10 pe terenul Floreasca, au loc ultimele jocuri: Voința Brașov — Universitatea Cluj și Politehnica București—Rapid.

UN GALOP DE SĂNĂTATE AL LIDERULUI

(Urmare din pag. 1)

terenului). Haidu primise un gol de la aproximativ 30 de metri, Voinea ratase o ocazie unică în viață (singur cu portarul), Tătaru II nu se vedea... Singurul, plin de viață, care asalta poarta lui Zamfir era doar Sorin Avram, fiecare incursiune a acestuia stîrnind panică printre petroșeneni. Din linia de fund Hălmăgeanu și D. Niculae (foarte buni), secondați de Rotaru și Sătmăreanu, au stăvilit în acest timp inițiativele înaintașilor din Valea Jiului (excelent condusă de Libardi), pînă la „trezirea" întregii echipe.

Și așa, ca într-o poveste, din clipa în care a luat conducerea ostilităților prin golul înscris de Voinea, în min. 47, pe teren n-a mai existat decît o formație: STEAUA. Ce-a urmat? Schimbarea tabelei de marcaj pînă în min. 70 cînd scorul a ajuns 6—1 (!), cu o singură retinere, aceea a golului 5 care a fost înscris de Sorin Avram dintr-o clară poziție de ofsaid. Ulterior, arbitrul N. Cursaru și-a răscumpărat greșeala față de oaspeți, fluierînd imaginar, stopînd pe steliști în realizarea altor cîteva goluri. Dar, la un asemenea scor orice comentariu — privind arbitrul — devine de prisos. Să rezervăm mai bine ultimele rînduri învingătorilor și să anticipăm în acest sfîrșit de campionat că titlul național nu poate scăpa formației Steaua dacă jucătorii ei vor evolua și miercuri, la Pitești, tot așa ca în repriza a doua a meciului cu Jiul. Pentru spectacolul bun, de o înaltă factură tehnică, dar îndeosebi tactică, cu care și-au surclasat adversarul de ieri, steliștii au fost răsplătiți cu ropote de aplauze, pe deplin meritate, de publicul din tribune.

Stadion „23 August", spectatori 5 000. Au marcat: S. Avram (min. 7), Sandu (min. 26), Voinea (min. 47), D. Popescu (min. 51), Tătaru II (min. 65), S. Avram (min. 68), Voinea (min. 70).

STEAUA: Haidu 6 — Sătmăreanu 7, Hălmăgeanu 8, D. Nicolae 8, Rotaru 7, Jenei 7, Negrea 7, S. Avram 8 (min. 80 — Pantea), Voinea 8, D. Popescu 7, Tătaru II 7.

JIUL: Zamfir 5 (din min. 68 Căunei 6) — Talpai 4, Georgevici 4, Stocker 4, Mihai 3, O. Popescu 5 (min. 55 — Achim 5), Sandu 6, Peronescu 4, Libardi 7, Ionescu 5, Naidin 4.

A arbitrat N. Cursaru (Ploiești) ★★★ ajutat la tușă de G. Birsan și T. Leca.

Actualitatea internațională

Trimisul nostru special la Budapesta, ION OCHSENFELD, transmite:

UNGARIA—U.R.S.S. 2-0 (1-0)

95 000 de spectatori au urmărit ieri pe Nepstadion prima manșă a dublului meci *Ungaria — U.R.S.S.*, contînd pentru sferturile de finală ale Campionatului european. Partida, care a suscitat un viu interes (a fost televizată de 9 țări și a fost urmărită la fața locului de 30 de ziariști din Italia, Iugoslavia, Franța, U.R.S.S. și România), nu s-a ridicat la o factură de joc deosebită. S-a jucat tare, pe alocuri chiar dur. Între minutele 50 și 55, de exemplu, s-au comis nu mai puțin de 10 faulturi. Primul gol al gazdelor a fost înscris de *Farkas* (min. 21), la o fază destul de norocoasă, în care Kazavașvili a prins și apoi a scăpat mingea în plasă. După acest gol, echipa sovietică a avut cîteva acțiuni clare, dar *Banișevski* și *Strelțov* au ratat. Cînd toată lumea se împăcase cu scorul de 1—0, care exprima de fapt raportul fidel de forțe, a venit splendida acțiune a lui *Rakosi:* demaraj pe extrema stîngă — centrare impecabilă — *Farcas* reia din apropiere în *Kazavașvili* care respinge la *Görőcs*, complet demarcat, și... gol: 2—0. Apărarea supraaglomerată a echipei sovietice, în care au evoluat doi măturători — *Șesternev* și *Hurtilava* — a fost compartimentul forte al oaspeților, ea însă a greșit de două ori, decisiv, la fazele golurilor înscrise de echipa maghiară. De la gazde, cei mai buni au fost *Solymosi* și *Görőcs. Farkas* a fost destul de strict marcat de *Șesternev.* Scorul de 2—0 reprezintă o puternică opțiune pentru returul partidei (Moscova, 11 mai).

UNGARIA: Fater — Novak, Solymosi, Ihasz, Meszoly, Szucs, Fazekas, Görőcs, Varga, Farkas, Rakosi; U.R.S.S.: Kazavașvili — Anicikin, Șesternev, Hurtilava, Istomin, Voronin, Cislenko, Kaplicini, Banișevski, Strelțov, Malafeev.

A arbitrat corect *Van Ravens* (Olanda).

Poloiștii români victorioși în Berlinul occidental

BERLINUL OCCIDENTAL 4 (prin telefon). Reprezentativa de polo a României a întîlnit într-o partidă amicală selecționata Berlinului occidental. Net superiori, poloiștii noștri au dominat autoritar, obținînd o categorică victorie cu scorul de 12—3 (3—0. 5—1, 3—0, 1—2).

Publicul numeros prezent în tribunele piscinei acoperite de la Schöneberg a aplaudat călduros evoluția echipei române, care a lăsat o frumoasă impresie. Cele 12 goluri au fost realizate de **Firoiu** 2, **Zahan** 3, **Szabo** 2 (unul din 4 metri), **Kroner** 2 (unul din 4 metri), **Zamfirescu, Mărculescu** și **Novac.** Punctele formației gazdă au fost înscrise de internaționalul **Schuler,** din lovituri de la 4 metri. Iată și formația aliniată de reprezentativa României în acest meci: **Ciszer — Zahan, Kroner, Grințescu, Szabo, Firoiu, Mărculescu, Novac, Culineac, Zamfirescu.**

R. D. GERMANĂ—ROMANIA (tineret) 5—2

SOFIA, 4 (prin telefon). — În cel de-al treilea meci susținut în localitate, selecționata de tineret a României a fost întrecută de prima reprezentativă a R. D. Germane cu 5—2 (0—0, 2—0, 1—2, 2—0). Pentru poloiștii români au marcat Rusu și Blajec.

Țiriac și Năstase culeg victorii la Reggio Calabria

REGGIO CALABRIA, 4. — În sferturile de finală ale turneului internațional de tenis de la Reggio Calabria (Italia), cei doi reprezentanți ai României, Ion Țiriac și Ilie Năstase, au obținut victorii. Țiriac l-a învins cu 6—3, 6—4 pe americanul Allan Fox, iar Năstase l-a eliminat pe australianul Philip Moore: 7—5, 6—3. Pentru semifinale s-au mai calificat americanul Riessen (6—2, 6—0 cu Alexander) și australianul Crealy (7—5, 6—2 cu Merlo). În proba de dublu, cuplul român Țiriac — Năstase a eliminat cu 6—1, 6—1 perechea Rodriguez (Chile), Castillo (Columbia).

Unul dintre marii performeri ai sezonului de natație este înotătorul sovietic A. Dunaev, care a stabilit recent un nou record mondial în proba de 400 m mixt, cu timpul de 4:45,3. Iată-l pe Dunaev, fotografiat în timpul cînd parcurge suta de metri în stilul bras.

Foto: TASS

„Echipa de box a României este foarte puternică"

Comentariile presei italiene după meciul de la București

„Azzurii învinși net: 7—3" sau *„Prea puternică, România"* acestea sînt titlurile pe care le publică ziarul *„Corriere dello Sport"* din Roma, după înfrîngerea suferită de echipa de tineret a Italiei în meciul susținut în fața echipei României. În general, ziariștii italieni consideră că reprezentativa României are șanse 60 la sută de a se califica în turneul final al *„Cupei Europei"*, alături de selecționatele Poloniei și U.R.S.S. Ziaristul Fernando Proietti, care a însoțit echipa, remarcă din reprezentativa României pe Ene și, mai ales, pe Cuțov, pe care-l consideră un mare talent. Proietti scrie printre altele: *„Am fost pur și simplu impresionat de Cuțov, un boxer combativ care poate figura oricînd pe afișul turneului olimpic de la Ciudad de Mexico. Mi-a plăcut, de asemenea, Paul Dobrescu, un băiat cu mult temperament".*

„La Gazzetta dello Sport" publică un interviu cu Natale Rea, antrenorul echipei italiene, la sosire pe aeroportul Fiumicino. Iată ce spune Rea printre altele: *„Avem totuși speranțe de calificare în meciul retur programat la 18 mai la Bolzano. Fără îndoială că întîlnirea se anunță dificilă. Am luat, însă, măsuri pentru a prezenta o formație redutabilă. Vom utiliza trei noi boxeri și anume: în locul lui Calcabrini va evolua Alessi, Valsecchi va fi înlocuit cu Lassandro iar Onori cu Abis. Băieții mai trebuie să demonstreze că s-au pregătit pentru această competiție".*

Roma, 4 mai 1968

Paolo MONTANARO

AȘTEPTĂM LA CIUDAD DE MEXICO OASPEȚI OLIMPICI DIN PESTE 100 DE ȚĂRI

— V-am ruga să ne spuneți, în primul rînd, care este stadiul pregătirilor care se fac în țara dv. pentru viitoarea ediție a Jocurilor Olimpice. De exemplu, construcțiile și instalațiile necesare sînt gata pentru a-i primi pe participanții la marea întrecere?

— Trebuie să știți că încă din momentul în care Mexicul a solicitat să i se încredințeze organizarea celei de a XIX-a ediții a Jocurilor Olimpice de vară dispuneam de o mare parte din bazele sportive și instalațiile necesare pentru competiții și pentru antrenamente. Construcțiile noi și reamenajările efectuate la cele existente vor fi predate Comitetului de organizare cel mai tîrziu la data de 31 august a.c. În ceea ce privește spațiul necesar pentru cazare ni s-a confirmat, pînă în prezent, 80 la sută din prevederile noastre. De altfel, scontăm pe o participare numeroasă, mai ales acum după ce s-a rezolvat „cazul Republicii Sud-Africane". Pînă la plecarea spre București peste 40 de țări își anunțaseră participarea la Jocurile Olimpice de vară. Cred că vom avea cinstea să primim la Ciudad de Mexico oaspeți din peste o sută de țări.

— Dintre construcțiile realizate special pentru Jocurile Olimpice, canalul de la Xochimilco unde se vor desfășura concursurile de canotaj a stîrnit un interes aparte. Ne puteți da cîteva amănunte despre el?

— Într-adevăr, canalul de la Xochimilco deține un primat mondial: este cel dintîi canal artificial din lume construit în acest scop. Canalul măsoară 2 200 m lungime și 125 m lățime. Pe unul din maluri se află o alee de beton pe care pot circula antrenorii, cu bicicleta sau motocicleta, iar în timpul concursurilor, camerele mobile de luat vederi ale televiziunii. Parcursul este înzestrat cu tribune pentru 5 000 de spectatori. Pot să vă spun că, luna trecută, acest canal a fost vizitat de președintele Federației internaționale de sporturi nautice, dl. Keller, care s-a declarat foarte încîntat de această realizare.

— Vor fi noutăți tehnice în echipamentul și instalațiile folosite în cursul viitoarelor Jocuri Olimpice?

— Fără îndoială că da. Eu fiind de profesie avocat nu vă pot oferi prea multe detalii tehnice. Totuși vă pot spune, de exemplu, că transmisiile de televiziune și cele radiofonice se vor face prin intermediul unui satelit. Dacă, în luna iunie, va fi plasat pe orbită încă un satelit, atunci vom putea asigura transmisiuni în orice parte a lumii.

Vom dispune, de asemenea, de un echipament foarte modern pentru fotografierea sosirilor. În sfîrșit, aș mai aminti faptul că pistele pentru atletism sînt realizate din material plastic (tartan).

— Cum se manifestă interesul publicului sportiv din Mexic și de peste hotare față de Jocurile Olimpice?

— Aproximativ 80 la sută din locurile puse la dispoziția publicului străin au și fost reținute. Foarte mulți dintre cei interesați au făcut nu numai rezervarea de locuri dar le-au și plătit.

Publicul mexican deși va putea să urmărească la televizor aproape toate competițiile își manifestă dorința să vină și ca spectator în tribune. Pentru mexicani biletele vor fi puse în vînzare abia în cursul lunii august.

— Ce ne puteți spune în privința măsurilor luate pentru a înlesni amatorilor de sport să urmărească desfășurarea întrecerilor olimpice la televizor, la radio și în presă?

— *Comitetul de organizare a Jocurilor Olimpice a perfectat de pe acum contracte cu Organizația Internațională de Radio și Televiziune și cu European Broadcasting Union care vor asigura retransmisia în țările europene a programelor radiofonice și televizate. În acest scop, s-a construit la Ciudad de Mexico o stație specială pentru transmisiunile via-satelit.*

În ceea ce privește activitatea ziariștilor am luat toate măsurile pentru ca aceasta să se desfășoare în cele mai bune condițiuni. Discuțiile ce au avut loc în cadrul recentului Congres al A.I.P.S. ne-au fost utile pentru punerea la punct a unor detalii privind activitatea ziariștilor sportivi ce vor veni la Ciudad de Mexico.

— În vastul angrenaj al pregătirilor ce le efectuează țara dv. în vederea Jocurilor Olimpice se află și un compatriot al nostru, dr. Cherebețiu. Cum este apreciată activitatea sa?

— Prin felul cum își desfășoară activitatea sa de antrenor al lotului nostru olimpic de volei, dr. Cherebețiu se bucură de o stimă deosebită în Mexic. Este o opinie generală dar și personală căci îl cunosc și eu pe acest om care a depus o muncă titanică în țara noastră.

Interviu consemnat de
Sebastian BONIFACIU

Consiliul mondial al boxului nu-l recunoaște pe Jimmy Ellis!

CIUDAD DE MEXICO 4 (Agerpres). — Consiliul mondial al boxului, care are sediul la Ciudad de Mexico, nu recunoaște ca purtător al centurii de campion al lumii la categoria grea pe Jimmy Ellis, recentul învingător al lui Quarry. Această organizație a boxului mondial continuă să-l considere campion mondial pe Cassius Clay. Iată clasamentul oficial întocmit de acest for: 1. Clay, 2. Frazier; 3. Ellis; 4. Quarry; 5. Patterson; 6. Ramos etc.

● *Pugilistul italian de categoria semimijlocie, Carmelo Bossi, și-a păstrat titlul de campion al Europei. În meciul disputat la Palazzo dello Sport din Roma, Bossi l-a învins la puncte, după 15 reprize, pe francezul Jean Josselin.*

Steaua: 9-7 cu Legia!

BUDAPESTA, 4 *(prin telefon).* — Sabrerii de la *Steaua,* la prima lor participare în C.C.E., au realizat o prestigioasă victorie, la *Legia Varșovia,* cu 9—7. Și în meciul cu *Akademik Sofia,* sabrerii bucureșteni s-au comportat bine: 8—8. Singura lor înfrîngere — așteptată, desigur — s-a înregistrat la *Honved Budapesta,* cu 12—4. Cu aceste rezultate, *Steaua* s-a clasat pe locurile 7—8, împreună cu *Dynamo Eisenach* (R.D.G.). În turneul final de 3 s-au calificat *Honved* și *Vasas Budapesta,* împreună cu *T.S.K.A. Moscova.* La ora închiderii ediției, turneul pentru stabilirea cîștigătoarei se află în plină desfășurare.

Duminică are loc concursul individual dotat cu „Cupa Hungaria".

Tiparul: I. P. „Informația", str. Brezoianu 23—25.

40365

Redacția și administrația: str. Vasile Conta nr. 16, tel. 11.10.05, interurban 72 și 286. Telex: sportrom buc. 180.

PROLETARI DIN TOATE ȚĂRILE, UNIȚI-VĂ!

sportul

4 pagini 30 bani

Anul XXIV, Nr. 173 (5607)

Luni 6 mai 1968

ZIAR AL CONSILIULUI NAȚIONAL PENTRU EDUCAȚIE FIZICĂ ȘI SPORT

PETROLUL — PERFORMERA ETAPEI A XXII-A

• F.C. ARGEȘ ÎN URMĂRIREA LIDERULUI • RAPID ȘI PROGRESUL N-AU REZISTAT DECÎT O REPRIZĂ • LANTERNA A POPOSIT LA TG. MUREȘ • A TREIA ÎNFRÎNGERE CONSECUTIVĂ A CRAIOVENILOR

WEEKEND

Interesant acest final de săptămînă.

STEAUA și-a amintit că a cîștigat ultimul titlu sub numele de C.C.A., a jucat în stil C.C.A., a cîștigat cu un scor C.C.A., a acumulat — prin golaveraj — trei puncte într-un meci și va încheia, probabil astă-seară, casele de bilete ale Piteștilor.

În sfîrșit, un derby autentic...

ARGEȘUL a tras, se pare, doar focuri de reglaj. Vom vedea miercuri dacă aparențele ne înșeală.

PETROLUL a devenit pe neașteptate un arbitru al clasamentului, fixînd ierarhii sus și jos. Cele șase puncte acumulate de Oană pe „23 August" și pe plaiurile transilvane sînt o pledoarie pentru organizarea tactică a echipei. N-ar fi exclus ca soarta titlului să se joace în ultima etapă, la Ploiești, în duelul „elvețian" Covaci—Oană.

DINAMO București adună puncte pentru 14 mai și-și rodează echipa pentru Cupă. Parcă e, totuși, prea multă subtilitate în atacul dinamovist. Pîrcălab — excelent chiar după... entorsă. Un semnal de alarmă: Dinu începe să fie gelos pe „succesul" de public al lui Boc.

JIUL a pierdut într-o seară tot ce a cîștigat într-o primăvară. Noroc că unii dintre suporterii „minerilor" au rămas la televizor.

FARUL poate invoca o barăchele, dar, în fotbal, totul se compensează. Mai devreme sau mai tîrziu. Celebra bară a lui Kraus n-a așteptat decît șapte zile.

„U" a scăpat de griji. Deci, examenele pot să înceapă.

DINAMO Bacău și-a reparat metronomul dereglat la Arad, în vederea derbyului de miercuri al fostei categorii B. Ghinionul lui Bone...

U.T.A. continuă să-și vîndă scump urzeala de pase. Știți de ce se bat arădenii cu atîta înfocare pe terenuri străine? Pentru că nu mizează pe avantajul terenului.

RAPID trăiește încă din amintirea „sfertului de oră" împotriva liderului. E cam puțin...

„U" Craiova soarbe cupă după cupă. Dar, în locul vinului tonic, găsește un rest de piatră vînătă. Aproape că nu găsim explicație...

PROGRESUL ar fi trebuit să trimită o telegramă de mulțumire lui Grozea. Dacă n-a făcut-o, înseamnă că a călcat un protocol elementar.

STEAGUL ROȘU va trebui, oricum, să pună, poimîine, asul. Bineînțeles, dacă-l are...

A.S.A. TG. MUREȘ, cîndva lider, a trecut în revistă întreg clasamentul. Slalom uriaș...

Ioan CHIRILĂ

P. S. Simbătă seara, pe Nepstadion, a fost programat un concert pentru vioară și două orchestre. Dar Albert n-a venit. Și au apărut, în prim plan, contrabasiii...

C

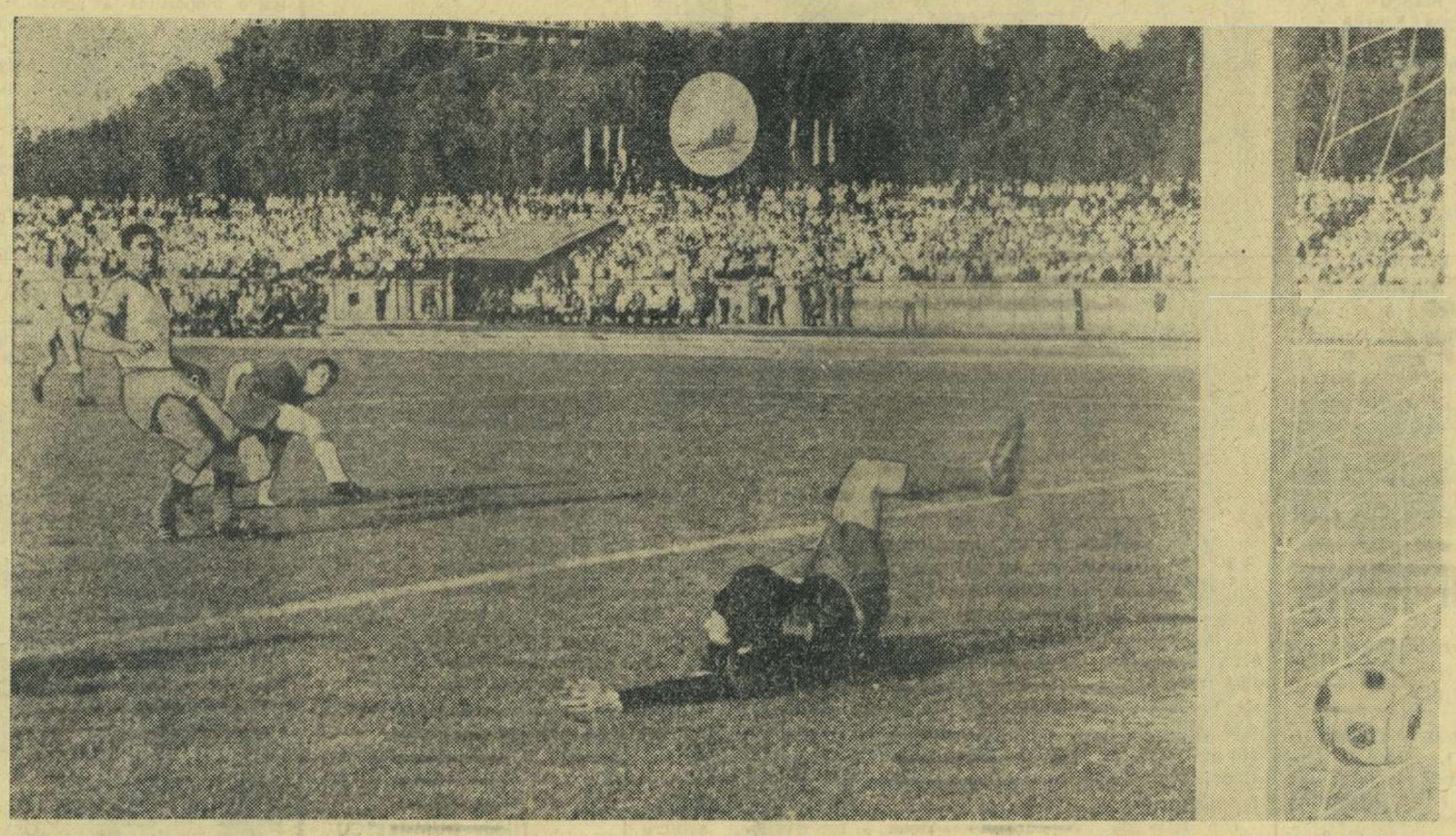

GOL! Dumitrache a înscris pentru Dinamo București

Foto: D. Rădulescu

REZULTATE TEHNICE

F. C. Argeș — U.T.A.	1—0 (1—0)
Dinamo Bacău — Rapid	2—0 (0—0)
A.S.A. Tg. Mureș — Petrolul	0—1 (0—1)
Dinamo București — Farul	2—1 (1—1)
„U" Cluj — Progresul	3—1 (0—1)
Steagul roșu — „U" Craiova	2—0 (1—0)

CLASAMENTUL

1. Steaua	22	12	5	5	39—23	29
2. F. C. Argeș	22	12	3	7	33—18	27
3. Petrolul	22	12	1	9	25—20	25
4. Dinamo București	22	10	5	7	25—23	25
5. Jiul	22	10	3	9	31—30	23
6. Farul	22	9	4	9	32—25	22
7. „U" Cluj	22	9	4	9	26—30	22
8. Dinamo Bacău	22	11	0	11	27—33	22
9. U.T.A.	22	9	3	10	19—18	21
10. Rapid	22	8	5	9	25—28	21
11. „U" Craiova	22	9	1	12	25—28	19
12. Progresul	22	5	8	9	21—27	18
13. Steagul roșu	22	6	5	11	15—26	17
14. A.S.A. Tg. Mureș	22	5	7	10	21—35	17

ETAPA VIITOARE (8 MAI)

Dinamo Bacău — A.S.A. Tg. Mureș
„U" Craiova — Farul
Rapid — Petrolul
F. C. Argeș — Steaua
U.T.A. — „U" Cluj
Progresul — Steagul roșu — se dispută joi, 9 mai
Jiul — Dinamo București — se dispută duminică 12 mai

COCKTEIL

Aseară, în saloanele hotelului Athenee Palace, dl. Rafael Solana, șeful de presă al Comisiei de organizare a Jocurilor Olimpice din Mexic, a oferit un cocktail în cinstea delegaților la cel de al 32-lea Congres al A.I.P.S. și a ziariștilor sportivi din România.

Au luat parte Ion Iliescu, ministru pentru problemele tineretului, Nestor Ignat, președintele Uniunii Ziariștilor din România, Felix Levitan, președintele A.I.P.S., Marin Birjega, vicepreședinte al C.N.E.F.S., Ion Balaș, vicepreședinte al C.O.R., ziariști sportivi.

Cocktailul s-a desfășurat într-o atmosferă cordială.

K. MAREK ȘI DINAMO BUCUREȘTI — ÎNVINGĂTORI ÎN „CURSA MUNȚILOR"

• Ultima etapă a revenit lui S. Șepel

S-a încheiat — ieri, la Sinaia — cea de a IX-a ediție a „Cursei munților", una dintre cele mai frumoase întreceri cicliste de fond organizate în țara noastră în ultimii ani. Regretul că în fruntea clasamentului individual nu se află un rutier român și că nici una dintre cele trei etape n-a fost cîștigată de gazde este atenuat de faptul că disputa s-a desfășurat la un nivel superior, înregistrîndu-se medii orare foarte bune pentru această perioadă — 41 km în final. De-a lungul celor trei zile de concurs — care au însumat 420 km de alergare pe șosele de munte — am asistat la faze palpitante, la acțiuni care au scos în evidență spiritul combativ al cicliștilor din cele 5 țări participante.

Subliniind din nou excelenta organizare asigurată de clubul sportiv Dinamo și A. S. Loto-Pronosport, precum și inițiativa Comitetului Olimpic Român de a oferi o cupă de cristal celui mai bun rutier român (să fie acesta oare un gest care să ne indice că C.O.R. se interesează de soarta cicliștilor în anul Olimpiadei de la Ciudad de Mexico?) vom insista din nou asupra strîngentei necesități de a se organiza în țara noastră cît mai multe curse cu un astfel de caracter.

Competiția a fost cîștigată la individual de rutierul cehoslovac Kindrica Marek. Învingătorul este un alergător bun. Dar la fel de valoroși (poate chiar cu mai multe pretenții la primul loc, dacă ținem seamă de eforturile depuse și de acțiunile inițiate) au fost și sovieticii Șepel și Zlotnikov, românii Emil Rusu, Vasile Tudor, Gabriel Moiceanu și Constantin Grigore, Drechsler (R.D.G.) ș.a. Cîștigînd prima etapă, Marek a avut forța să-și conserve „tricoul galben" și șansa de a nu întîrzia, în ultima zi de concurs decît 1:16 față de Șepel și Moiceanu. Altfel... Pe echipe, dinamoviștii bucureșteni au repurtat un categoric succes. Ei au condus da capo alla fine, victoria nefiindu-le periclitată nici un moment. Felicitîndu-i pentru locul 1 pe echipe le amintim că totuși, într-o cursă ciclistă clasamentul individual este cel care interesează în primul rînd.

Etapa a III-a, disputată duminică dimineața pe ruta Sinaia — Brașov — Bran — Moeciul de jos — Rîșnov — Pîrîul rece — Predeal — Sinaia (144 km), a avut o desfășurare la fel de animată ca și precedenta. Pe străzile Brașovului s-au desprins din grupul masiv alergătorii D. Giese, D. Ferfelea și N. Chima. După 5—6 km au fost ajunși de un grup de 11 cicliști care — și ei — părăsiseră plutonul la trecerea prin Brașov. A. Lavrenko, Gh. Odrinschi, H. Stenzel, A. Suciu, I. Rădăcină, C. Ciocan, I. Mattner, V. Tudor, S. Șepel, I. Cosma II și T. Ceanliev continuă să ruleze cu fugarii pentru a se distanța cît mai mult de pluton. La Cristian sparge Ceanliev și în frunte rămîn 13 rutieri. Joncțiunea cu plutonul care vine val-vîrtej se face la poalele Branului. La întoarcerea spre Rîșnov o nouă acțiune: fug Șepel, Vanzlik și Bilo. Înainte de a începe lungul urcuș al Pîrîului rece (aproximativ 10 km), Gabriel Moiceanu reușește — printr-un extraordinar efort — să fugă din pluton și să se atașeze fugarilor. El parcurge serpentinele istovitoare în ritmul lui Șepel și sus, la punctul care marchează sprintul de cățărare, îi talonează. Coboară în tandem spre Predeal, depărtîndu-se vizibil de plutonul numeros (incomodat tocmai prin aceasta în viraje) și la Predeal avansul este de peste un minut. Eforturile plutonului — în care

Hristache NAUM

(Continuare în pag. a 4-a)

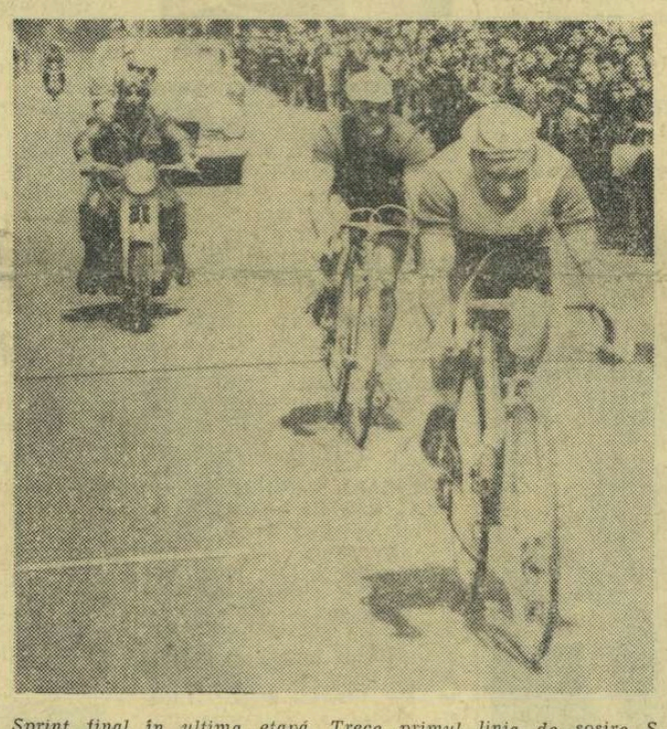

Sprint final în ultima etapă. Trece primul linia de sosire S. Șepel, urmat de G. Moiceanu

Foto: Aurel Neagu

PILDĂ DE URMAT

De nenumărate ori a fost remarcat efortul pe care unii dintre slujitorii sportului îl fac în scopul de a convinge marea masă a populației de faptul că sportul și educația fizică nu reprezintă, în exclusivitate, marea performanță, că cele două noțiuni — sport și educație fizică — nu-și găsesc expresia numai în uimitoarele rezultate ale lolandei Balaș, că nu sînt egale numai cu ceea ce realizează azi în teren Constantin, Demian sau Gruia. Preocuparea acestor misionari ai sportului de a propaga efectele miraculoase ale sportului și de a-i crea acestuia nenumărați prieteni este, pe drept, elogiată.

Și calculele estimative din ultimul timp anunță, îmbucurător, sporirea vertiginoasă a amatorilor de mișcare, a celor care au prins gustul și au simțit deliciile sportului, a celor care l-au înțeles ca pe o necesitate vitală. (Referirea nu privește numai generația tînără, educată în spirit sportiv și care știe, oricum, să-și ofere cîteva minute de mișcare în aer liber, ci marea masă de salariați, de toate vîrstele, obligați, prin natura profesiei, la opt ore de „sedentarism" zilnic). Acest fenomen ridică însă o problemă deosebit de dificilă dar, în toate cazurile, de rezolvat: aceea a posibilităților pe care le au amatorii de sport pentru practicarea acestuia. Deci a bazelor sportive, a zonelor de agrement pentru public.

Prof univ. Victor Mercea, directorul Institutului de fizică atomică din Cluj, sesiza, într-o discuție privind raportul direct dintre sport și sănătate, un fapt care nu rămîne, însă, circumscris numai la Cluj: **„După un anumit număr de ore de concentrare nervoasă și de ședere în birou, simți nevoia să te relaxezi, să-ți refortifici organismul, să-i dai „clorofila" necesară. Dar, practic, posibilitățile lipsesc. Sălile de sport sînt permanent ocupate (antrenamentele pe discipline se succed, cîteodată se și suprapun), parcul sportiv ne este inaccesibil, bazinul de înot, deși cu multe „terestre" în program, nu ne primește (nici măcar o dată pe săptămînă). Te rezumi la o plimbare, pe care o realizezi numai cînd ai fericita ocazie să nu-ți întîlnești vreo cunoștință cu probleme de rezolvat."**

Situații similare se înregistrează în mai toate județele țării.

Edilii orașelor, prinși în vîrtejul treburilor, dau aviz favorabil celor mai multe proiecte, pe cel privind amenajarea de baze sportive simple lăsîndu-l, de obicei, pe ultimul plan. „Nu este de primă importanță", sau „Mai suportă amînare" — formule care fac din sportul pentru mase o cenușăreasă în ordinea preocupărilor față de educația socială.

Tocmai de aceea, realizările sportive din Piatra Neamț merită toate bunele aprecieri. Vrednici gospodari, localnicii și-au construit pe malul Bistriței (munca voluntară și optimismul locuitorilor s-au situat pe primul plan) un ansamblu sportiv de agrement cuprinzînd bazin de înot de dimensiuni olimpice, terenuri de handbal, volei, baschet, urmînd ca în primăvara aceasta să-l completeze cu un teren de fotbal și o sală de popice. Destinat marelui public pe tot timpul sezonului cald, acest complex de soare-apă-iarbă constituie, indiscutabil, un izvor de sănătate și bună dispoziție.

Realizarea urmează, la scară mare, linia bunelor tradiții existente în această parte a Moldovei. Pentru că tot Piatra Neamț este localitatea unde diriguitorii sportului au reușit de circa 15 ani să facă loc în săli și stadioane (și acestea la fel de solicitate ca în oricare alt oraș al țării), deocamdată o zi pe săptămînă, marelui public. Oameni de toate profesiile și de toate vîrstele își dau întîlnire cu sportul, în sala Școlii sportive din oraș, în fiecare vineri seara, antrenamentul lor fiind dirijot de profesori de specialitate.

Vara sau iarna, pietrărenii au o casă a sănătății unde vin cu aceeași voluptate (dar cît de diferite le sînt satisfactiile ulterioare) cu care semenii lor din alte orașe merg seara la un bar supraaglomerat sau într-o circiumă îmbîcsită...

Și, dacă la Piatra Neamț, oraș de proporții reduse (ca întindere) și cu un număr mic de locuitori s-au realizat lucruri demne de toată lauda și stima, ce mai pot pretexta, oare, autoritățile de resort din marile centre ale țării?

Oricum, în balanța realizărilor, inițiativa și spiritul gospodăresc au cîntărit totdeauna mai greu decît însăși „forța fondurilor".

Nușa MUȘCELEANU

POLITEHNICA BUCUREȘTI A CUCERIT TITLUL DE CAMPIOANĂ LA BASCHET FEMININ...

...iar Rapid a cîștigat turneul final al diviziei A

CAMPIOANELE

Politehnica București, campioana țării la baschet feminin. Rîndul de sus, de la stînga la dreapta: **Margareta Pruncu, Gabriela Ciocan, Oltea Chelaru, Ana Haralambie, antrenorul Grigore Costescu, Ecaterina Vogel, Cornelia Taflan, Sanda Dumitrescu;** rîndul de jos: **Ursula Fierlinger, Ileana Ghiță, Doina Lupean, Anca Demetrescu, Elena Tintorescu.**

Divizia A la baschet feminin s-a încheiat ieri dimineață, pe terenul Floreasca, unde s-au desfășurat meciurile ultimei etape a turneului final. Titlul de campioană a României a revenit echipei Politehnica București (antrenor Grigore Costescu) care a cucerit, astfel, pentru a treia oară consecutiv și a cincea oară alternativ primul loc în întrecerea celor mai bune formații ale țării.

În meciul final, care nu mai prezenta importanță pentru locul I deoarece campioanele acumulaseră de cîteva etape punctele necesare victoriei, Politehnica București și Rapid au oferit publicului o dispută de rară dîrzenie. Deși căldura sufocantă a influențat negativ potențialul fizic al jucătoarelor (fapt evident mai ales în repriza secundă), baschetbalistele ambelor echipe au făcut risipă de energie. Întrecerea a început în favoarea rapidistelor care au depășit cu regularitate apărarea presing a studentelor. Acestea, însă, au renunțat destul de repede la presing și au aplicat, ca și adversarele lor, apărarea în zonă. Lipsite de precizie în aruncările de la semidistanță și distanță, jucătoarele de la Rapid nu au putut străpunge apărarea adversă și, treptat, tabela de scor s-a modificat, arătînd în min. 19 rezultatul de 34—25 pentru Politehnica. În repriza secundă, rapidistele s-au apărat cu mai multă dîrzenie și, deși au ratat foarte mult (Bițu a „excelat"), au reușit să echilibreze situația. Cînd mai erau cîteva secunde de joc, la scorul de 54—53 pentru Politehnica, Irina Vasilescu a înscris una din cele două aruncări libere, aducînd egalarea. În prelungiri, baschetbalistele de la Rapid au greșit mai puțin și au cîștigat pe merit o partidă datorită căreia au cucerit locul I, neînvinse, în clasamentul special al turneului final. Scor: 64—61 (27—34; 54—54).

În deschidere, Universitatea Cluj a dispus, după o întrecere echilibrată, de Voința Brașov cu 54—49 (17—17). Clasamentul diviziei A: 1. POLITEHNICA BUCUREȘTI — campioană națională, 2. Rapid, 3. Universitatea Cluj, 4. Voința Brașov. (d. st.).

ROMÂNII M. ROȘCA, MAGDA BORCEA ȘI IUGOSLAVUL M. SIPEK — ÎNVINGĂTORI ÎN PRIMA ZI A TRIUNGHIULARULUI DE TIR

Ieri dimineață au început pe poligonul Tunari din Capitală două importante competiții de tir: *„triunghiularul" dintre trăgătorii sovietici, iugoslavi și români (la tineret) și concursul republican dotat cu „Cupa Steaua"*. La ambele întreceri au figurat în program probele de pistol viteză (60 focuri), armă liberă calibru redus 60 f. culcat seniori și armă standard 60 f. culcat senioare. La „triunghiular" pe lista cîștigătorilor au fost trecute numele sportivilor *M. Roșca* (locul I la pistol viteză, cu 591 p), *Magda Borcea* (prima clasată la armă standard 60 f. culcat fete, cu 583 p), și a iugoslavului *M. Sipek*, (care a ocupat locul I la armă liberă 60 f. culcat, cu rezultatul de 594 p.). Cel mai bun punctaj la această probă l-a obținut însă *Marin Ferecatu*, care cu 598 p. și-a surclasat adversarii în „Cupa Steaua".

CONCURSUL INTERNAȚIONAL — *rezultate: pistol viteză (60 f. 25 m distanță): 1. M. Roșca (România) 591 p (295+296)*, 2. D. Iuga (România) 588 p, 3. I. Alehin (U.R.S.S.) 586 p, 4. M. Kopeikin (U.R.S.S.) 582 p, 5. St. Popa (România) 581 p; *armă liberă calibru redus 60 focuri culcat seniori: 1. M. Sipek (Iugoslavia) 594 p*, 2. Br. Pavlovic (Iugoslavia) 593 p, 3. Al. Savenkov (U.R.S.S.) 590 p, 4. V. Peicev (U.R.S.S.) 590 p, 5. N. Gusev (U.R.S.S.) 590 p, 6. St. Alerhand (România) 589 p; *armă standard 60 f. culcat senioare: 1. Magda Borcea (România) 583 p*, 2. Veronica Stroe (România) 582 p, 3. Margareta Enache (România) 580 p, 4. Marina Vasiliu (România) 580 p, 5. Melania Radu (România) 579 p. Sovieticele Valentina Antonova și Irina Mescereakova au obținut cîte 575 puncte.

„CUPA STEAUA" — *pistol viteză: 1. M. Roșca (Dinamo) 591 p*, 2. D. Iuga (Dinamo) 588 p, 3. V. Atanasiu (Steaua) 587 p, 4. G. Maghiar (Dinamo) 585 p, 5. N. Flamaropol (Olimpia) 582 p; *armă liberă 60 f. culcat: 1. M. Ferecatu (Dinamo) 598 p*. 2. P. Șandor (Steaua) 591 p, 3. Gh. Vasilescu (Olimpia) 590 p, 4. Șt. Alerhand (C.S.M. Arad) 589 p, 5. N. Rotaru (Steaua) 588 p; *armă standard 60 f. culcat senioare: 1. Ana Goreti (Olimpia) 585 p*, 2. Magda Borcea (Dinamo) 583 p, 3. Veronica Stroe (Dinamo) 532 p, 4. Iuliana Herlea (Metalul) 581 p, 5. Margareta Enache (Steaua) 580 p. La talere aruncate din șanț — după 100 buc., în fruntea clasamentului se află *Gh. Florescu* (Steaua) cu 95 de talere lovite.

Întrecerile continuă azi cu următoarele probe: pistol precizie, armă liberă calibru redus 3x40 focuri și talere aruncate din șanț 100 buc.

T. R.

Marcel Roșca, clasat pe primul loc la proba de pistol viteză

Foto: N. Aurel

Și totuși așteptările au fost împlinite!

● CITEVA REZULTATE DE BUNĂ VALOARE ÎN ÎNTRECERILE DE LA BRAȘOV: LIA MANOLIU (54,80 M LA DISC), VALERIA BUFANU (10,9 PE 80 MG), MARIANA GOTH (11,9 PE 100 M) ETC.

Pînă la urmă, recolta rezultatelor de valoare în etapa inaugurală a campionatului pe echipe a fost superioară celei pe care o lăsase să se întrevadă ziua întîi a concursurilor din Capitală. Partea leului a revenit participanților la triunghiularul de la Brașov, care au obținut o serie de cifre spectaculoase și pline de promisiuni. Între acestea, pe primul loc se situează performanța LIEI MANOLIU — **54,80 m la aruncarea discului.** Seria încercărilor sale (51,22 m, 52,14, 54,80 m, 54,00 m, dep., 54,60 m) ca și cele cîteva aruncări de peste 55 m realizate la încălzire, ne arată că recordmana țării se află pe un drum bun, la capătul căruia se întrezărește Stadionul Olimpic din Ciudad de Mexico.

Alte rezultate remarcabile din concursul de la Brașov transmise de corespondentul nostru C. Gruia: 80 mg: **Valeria Bufanu** 10,9 s; 100 m: **Mariana Goth** 11,9 — record republican de junioare, **Ruxandra Marinescu** 12,1, **Olga Damian** 12,2; 200 m: **Goth** 24,7; suliță: **Mihaela Penes** 54,96, **Ioana Stancu** 51,40; lungime: **Elena Vintilă** 6,04 m; 800 m: **Cecilia Berna** 2:14,8. În întrecerile masculine cele mai bune cifre: 200 m: **B. Iliescu** 21,8; 800 m: **Gh. Ungureanu** 1:53,4; 1500 m: **O. Scheible** 3:48,8, **Z. Vamoș** 3:50,1; 5000 m: **A. Barabaș** 14:27,8; 400 mg: **I. Rățoi** 53,1; 10 km marș: **N. Maxim** și **V. Such** 46:52,0; lungime: **Ș. Ciochină** 7,42; disc: **V. Sălăgean** 51,46; prăjină: **D. Pistalu** 4,70; ciocan: **Gh. Costache** 62,98, **V. Tibulschi** 61,22.

La Timișoara, după cum ne informează corespondentul Em. Grozescu, vîntul puternic a fost adversar redutabil pentru toți concurenții. Poate tocmai de aceea și rezultatele n-au fost decît parțial pe linia așteptărilor. Au fost, bineînțeles, și excepții, dar și în aceste cazuri se poate aprecia că, în alte condiții meteorologice, valoarea cifrelor ar fi fost mai mare. Este vorba de **Viorica Viscopoleanu** — 6,26 m la lungime, **Iosif Naghi** — 59,18 m la disc, **Ion Căpraru** — 8:53,4 pe 3000 m obstacole etc.

Din foile de concurs au mai fost desprinse și alte rezultate interesante: 400 m: **D. Grama** 49,0, **Em. Tobias** 49,1; 800 m: **Purghel** 1:53,6; triplu: **C. Corbu** 15,32; prăjină: **P. Astafei** 4,50; suliță: **W. Socol** 69,36; femei: 200 m: **Ileana Silai** 25,9; 400 m: **Silai** 56,3; 80 mg: **Georgeta Cîrstea** 11,7; înălțime: **Dumitra Radu** 1,62; suliță: **Serafina Moritz** 45,06.

La București, în ziua a doua a întrecerilor, arbitrii au notat doar cîteva performanțe care reține atenția: 400 mg: **V. Mihăiescu** 53,0, **I. Burcă** 54,5, **Gh. Monea** 54,9; lungime: **M. Zaharia** 7,47; 5000 m: **N. Siminoiu** 14:48,8; femei: 800 m: **Viorica Gabor** 2:12,5; înălțime: **Virginia Bonci** 1,70 m.

LIA MANOLIU

Foto: V. Bageac

REZULTATELE ETAPEI I

București: **C.A.S. — Rapid 160—113; C.A.S. — Argeș 188—79; Rapid — Argeș 141—94.**

Timișoara: **Timiș — Steaua 86—179; Timiș — Cluj 95—160; Steaua — Cluj 156—120.**

Brașov: **Brașov — Metalul 124—159; Brașov — Dinamo 109—185; Dinamo — Metalul 164—130.**

ETAPA URMĂTOARE 11—12 MAI

București: C.A.S. — Steaua — Dinamo

Cluj: Cluj — Metalul — Rapid

Pitești: Argeș — Brașov — Timiș

PUNCT FINAL ÎN CAMPIONATUL FEMININ

Simbătă și duminică, în campionatul diviziei A (feminin) s-a desfășurat ultima etapă, care avea să răspundă la două întrebări: 1. care echipă, Dinamo sau Rapid, va aborda turneul final pentru locurile 1—4 cu avansul de un punct?; 2. care din „U" va părăsi divizia A? La prima a răspuns derbiul de simbătă dintre rapidiste și campioane: 3—1 pentru Rapid. A doua a aflat rezolvarea în urma testului de la Cluj, unde studentele localnice s-au salvat, în dauna colegelor lor craiovence. Dar să lăsăm să vorbească cronicile...

C.P. București — Medicina 3—2 (8,—13,—9, 15, 13). Ținînd să facă o figură onorabilă în ultima lor evoluție în prima divizie a țării, jucătoarele de la Medicina au dat o replică hotărîtă adversarelor și nu a lipsit mult ca rezultatul final să le fie favorabil. După ce au pierdut la... potou primul set, medicinistele și-au adjudecat pe următoarele două. Apoi au condus, în setul ce părea să le aducă victoria, cu 4—1, 9—3 și 10—4, dar jocul crispat din final, precum și revenirea poligrafelor au făcut ca ele să părăsească, totuși, terenul învinse. Satisfăcător arbitrajul cuplului M. Tabacu — M. Nicolau.

Universitatea Cluj — Universitatea Craiova 3—1 (8, —12, 8, 5). Clujencele au cîștigat datorită forței atacului, în care au excelat **Mocanu** și **Porumb.** „U" Craiova s-a dovedit un adversar incomod. Au condus bine N. Ionescu și Gh. Ionescu (Buc).

Penicilina Iași — C.S.M. Sibiu 3—2 (—11, —13, 4, 9, 3). Meciul a fost lipsit de miză, iar ieșencele au arătat dezinteres la început, permițînd oaspetelor să cîștige primele două seturi. Revenirea din setul III a gazdelor s-a menținut pînă în final, aducîndu-le victoria. A arbitrat corect V. Voicu (Buc.).

I. LEIZERIUC — coresp.

Drapelul roșu Sibiu — Farul 2—3 (—14, —15, 4, 9, —14). Greșind mai puțin în finalurile de set, oaspetele au obținut o victorie meritată. Sibiencele s-au comportat slab în linia a II-a și la dublaj. Au condus satisfăcător V. Chioreanu (Cluj) și V. Săndulescu (Buc.).

GH. TOPIRCEANU — coresp.

Covaci (C.P.B.) străpunge blocajul Medicinei, alcătuit din Klein și Zaharescu

CLASAMENT

1. Rapid Buc.	18	17	1	53: 8	35
2. Dinamo Buc.	18	16	2	51:10	34
3. Penicilina Iași	18	14	4	44:21	32
4. C.S.M. Sibiu	18	10	8	39:35	28
5. Farul C-ța	18	9	9	36:39	27
6. C.P. București	18	9	9	33:38	27
7. Univ. Cluj	18	5	13	25:43	23
8. Univ. Craiova	18	4	14	16:47	22
9. Medicina Buc.	18	3	15	20:46	21
10. Drap. r. Sibiu	18	3	15	18:48	21

Primele 4 formații participă la turneul final de la Constanța, iar ultimele 3 retrogradează.

ECHIPA DE VOLEI (F) I. C. F. - BUDAPESTA ÎN TURNEU ÎN ȚARA NOASTRĂ

Echipa feminină de volei I.C.F. Budapesta își începe astăzi turneul în țara noastră, întîlnind, la Sibiu, formația locală Drapelul roșu.

GOLURI MULTE ÎN ETAPA A V-a A RETURULUI

DIVIZIA A, MASCULIN

STEAUA — RAFINĂRIA TELEAJEN 24—15 (8—6). După un început slab (erau conduși cu 5—1) steliștii pun treptat stăpînire pe joc și în finalul partidei își concretizează superioritatea. Handbaliștii de la Teleajen au avut numai cîteva sclipiri în prima repriză insuficiente însă pentru a face față adversarilor pe întreaga durată a partidei. Întîlnirea nu s-a ridicat în general la un nivel tehnic superior. Cele mai multe goluri au înscris Gruia (7) pentru Steaua și Hovirneanu, Laub și Iconaru (5) pentru Rafinăria Teleajen.

DINAMO BUCUREȘTI — C.S.M. REȘIȚA 34—14 (19—6). Partida a fost la discreția dinamoviștilor care au înscris multe goluri unui adversar slab pregătit. Datorită disproporției de valoare dintre cele două echipe jocul a satisfăcut numai în parte. Autorii celor mai multe puncte ale învingătorilor: Licu (7), Badea și Costache (6). **(Gh. Rangu).**

DINAMO BRAȘOV — UNIVERSITATEA BUCUREȘTI 11—17 (4—8). Joc spectaculos, cu multe goluri realizate din acțiuni frumoase, victoria bucureștenilor fiind realizată îndeosebi prin contraatacuri, care au surprins apărarea dinamovistă. Chicidt (8) pentru Universitatea și Bening (4) pentru Dinamo Brașov au fost autorii celor mai multe puncte. **(C. Gruia,** coresp. principal). Alte rezultate: Politehnica Timișoara — Universitatea Cluj 18—15 (12—7); Textila Cisnădie — Dinamo Bacău 14—16 (6—8).

DIVIZIA A, FEMININ

PROGRESUL — UNIVERSITATEA TIMIȘOARA 12—15 (5—7). Deși avea ca parteneră pe lidera clasamentului, Progresul mai spera în... avantajul terenului, încercînd astfel o ultimă tentativă de ieșire din „zona neagră". Cu o apărare penetrabilă și un atac dezorientat (plus două ratări de la 7 metri) și avînd în „U" Timișoara o parteneră net superioară. Progresul n-a putut înregistra decît... o nouă înfrîngere. **RAPID BUCUREȘTI — CONFECȚIA BUCUREȘTI 9—8 (6—6).** O partidă în care nici o clipă n-am întrevăzut o învingătoare atît pentru motivul că punctele s-au succedat, metronomic, la cele două porți — nici o clipă diferența fiind mai mare de un punct — cît și pentru faptul că, jucînd confuz, greșind în apărare și risipind, nejustificat, atacuri, nici una dintre echipe nu lăsa certitudinea victoriei. Au marcat: Băicoianu (5), Hedeșiu, Cula (2) pentru Rapid respectiv Papa, Dincă (2), Dumitrescu, Iordan, Ilie, Nedelcu (1). **(N. Mș.).**

POLITEHNICA GALAȚI — UNIVERSITATEA BUCUREȘTI 3—18 (3—11). Jucînd din nou foarte slab, gazdele au permis studentelor din București să înregistreze o victorie categorică. Principalele realizatoare ale oaspetelor: Furcoi (6), Arghir (4). **(State Constantinescu,** coresp.). Alte rezultate: MUREȘUL TG. MUREȘ — LICEUL NR. 4 TIMIȘOARA 5—5 (1—4); RULMENTUL BRAȘOV — CONSTRUCTORUL TIMIȘOARA 11—10 (6—7).

Rezultate înregistrate în divizia secundă: **masculin, seria I:** Agronomia Iași — Tractorul Brașov 25—20 (12—13); Rapid București — Politehnica Brașov 15—15 (6—8); Voința București — Politehnica București 23—11 (10—4); A.S.A. Tg. Mureș — Cauciucul Oraș Gh. Gheorghiu-Dej 11—8 (4—4). **Seria a II-a:** Știința Petroșeni — Metalul Copșa Mică 15—14 (6—9); Universitatea Timișoara — Medicina Tg. Mureș 17—17 (9—6); Politehnica II Timișoara — Tehnometal Timișoara 14—10 (6—4); Universitatea Craiova — Știința Lovrin 26—18 (11—10); Timișul Lugoj — Gloria Arad 21—20 (11—9). **Feminin, seria I:** I.C.F. — Textila Buhuși 11—6 (5—2); Șc. sp. nr. 2 București — Șc. sp. Buzău 8—11 (3—3); Politehnica București — Universitatea Iași 11—10 (6—7); Șc. sp. Ploiești — Spartac Constanța 2—5 (1—3). **Seria a II-a:** Universitatea II Timișoara — Universitatea Craiova 16—8 (7—3); Universitatea Cluj — Voința Sighișoara 19—13 (7—7); Voința Odorhei — C.S.M. Sibiu 11—7 (6—4); Științe economice — Șc. sp. Petroșeni 9—7 (4—2).

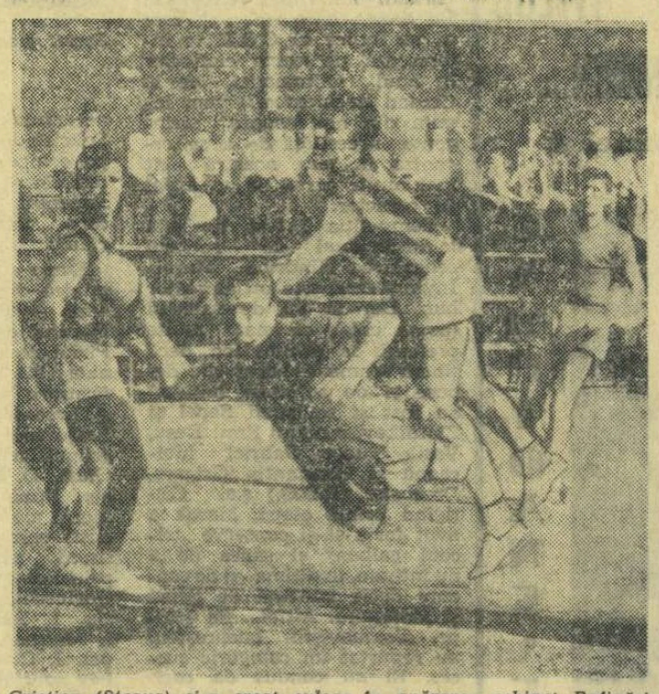

Cristian (Steaua) și-a creat culoar în apărarea echipei Rafinăria și va înscrie un nou gol

Foto: G. Amuza

O reuniune interesantă

Sînt reuniuni în care considerațiile tehnice trebuie să primeze. Ieri reuniunea a impus o asemenea ținută. Desigur că clou-ul zilei l-a constituit debutul cailor de 2 ani. În cele două alergări a existat un paralelism: și la iepe, și la armăsari, din cei 19 partanți care au concurat, 4 s-au detașat: e vorba de Păunița, Viespea, Talaz și Jiu, care s-au arătat bine pregătite și cu un anumit grad de precocitate care au impresionat. Văzîndu-se dezarmați la acest capitol, restul n-au mai insistat. Din punct de vedere tehnic, subliniem faptul că toți cîștigătorii zilei și-au ameliorat recordul carierei și că formațiile lui Szabo și Oană au repurtat cîte două victorii. O performanță nu lipsită de interes a marcat Orga, în premiul Bacău, care anticipează o comportare interesantă în vederea Derbyului. În progres, Orbița a obținut o nouă victorie, Fănișor și-a găsit o cursă meritată, iar formația lui Avram Gherasim s-a ales cu mari dureri de cap, pentru că din 13 de alergări nu a putut încă să găsească măcar o singură victorie! Citeodată meseria de antrenor de cai de curse se manifestă cu toată ingratitudinea!... Cîștigătorii zilei sînt următorii: I. Păunița (I. Szabo), Viespea; II. Sonia (S. Onache), Ocarina (Vulpașin); III. Făgaș (Vasile Gh.), Felix, Cartuș; IV. Talaz (C. Ichim), Jiu; V. Orbița (N. Simion), Predeal, Habanera; VI. Orga (F. Pașcă), Vardar; VII. Fănișor (Vasile Gh.), Corbu, Jăratec; VIII. Idila (S. Mihăilescu), Iarba.

Niddy DUMITRESCU

fotbal

ÎN DIVIZIA B:

● Politehnica Iași — învinsă acasă!

● Vagonul Arad — continuă seria succeselor

SERIA I

METALUL BUCUREȘTI — METROM BRAȘOV 5—1 (2—1)

Victoria Metalului a fost facilitată de comportarea sub orice critică a brașovenilor. Seria golurilor a fost deschisă de Pantelimon (min. 15), care a înscris cu capul la o ieșire inoportună a portarului Papuc II. În min. 32 același Pantelimon majorează scorul: 2—0. În min. 44 Ferencz (Metrom) reduce din handicap, printr-un șut de la 30 de metri. Repriza secundă este caracterizată prin superioritatea netă a Metalului. În min. 62 fundașul Dinu (Metrom) înscrie în proprie poartă. Enervat, probabil, de acest autogol, în minutul următor îl faultează grosolan pe Decu și este eliminat de pe teren. Cel de-al 4-lea gol al partidei este realizat de impetuosul Pantelimon, cel mai bun de pe teren (min. 78), care a concretizat o centrare-șut a lui Decu. Ultimul gol aparține lui Voinea (min. 85). A arbitrat foarte bine O. Comșa (Craiova).

VASILE URZICEANU coresp.

ELECTRONICA OBOR — PORTUL CONSTANȚA 1—1 (1—1)

Joc frumos, la reușita căruia au contribuit ambele echipe. Ocaziile de a marca au abundat după pauză, cînd atît înaintașii bucureșteni, cît și cei constănțeni, au renunțat la conducerea exagerată a balonului. În prima repriză s-a făcut risipă de energie, însă apărătorii ambelor echipe au rezolvat cu promptitudine acțiunile ofensive. De altfel, ambele goluri ale acestui joc au fost realizate din faze fixe. Scorul l-au deschis constănțenii, în min. 14: Moroianu a reulat în plasă, de la 12 m, balonul trimis de Tănase, la executarea unei lovituri de la 20 m. Egalarea s-a produs în min. 28, cînd Ciuleanu a executat impecabil o lovitură liberă. În repriza a doua, bucureștenii au avut inițiativa, însă I. Constantin, Dobrescu, I. Ștefan și Ciuleanu au șutat imprecis. În finalul meciului, jucătorii de la Portul au construit cîteva acțiuni periculoase, însă Caraman (min. 78) și apoi Moroianu (min. 87) au ratat.

A condus bine I. Rus — Tg. Mureș. (p. v.).

CHIMIA SUCEAVA — C.F.R. PAȘCANI 5—0 (4—0)

Au marcat: Teodosiu (min. 3 și 12), Danileț (min. 34 și 35) și Borcău (min. 69). Foarte bun arbitrajul lui D. Isăcescu-București. **(R. Munteanu,** coresp.).

CHIMIA RM. VILCEA — POIANA CÎMPINA 1—0 (1—0)

Unicul gol a fost realizat de Mihăilescu (min. 16), care a transformat un penalti. Competent și autoritar arbitrajul lui M. Bică — București. **(D. Roșianu,** coresp.).

FLACĂRA MORENI — CEAHLĂUL P. NEAMȚ 3—2 (2—1)

Au înscris: Drăgan (min. 29), Iofciulescu (min. 44), Dănilă (min. 49), respectiv Pătrașcu (min. 41) și Zaharia (min. 86). A condus cu șovăpări V. Hărădău — Brăila. **(R. Săvulescu,** coresp.).

Duel aerian în fața porții brașovene. Fază din meciul Metalul Buc. — Metrom

Foto: V. Onesa

POLITEHNICA IAȘI — POLITEHNICA BUCUREȘTI 0—2 (0—0)

Gazdele s-au comportat slab, avînd o linie de înaintare improvizată (cu Deleanu și Vornicu). Au marcat: Stanciu (min. 54) și Păiș (min. 73). A arbitrat inegal P. Badea — Brașov. **(D. Diaconescu,** coresp. principal).

VICTORIA ROMAN — POLITEHNICA GALAȚI 0—0

Joc de slab nivel tehnic. Arbitrul A. Munich — București, care a condus satisfăcător, nu a acordat un penalti, în min. 34, cînd jucătorul Crețu (Victoria) a fost faultat în careu. **(G. Groapă,** coresp.).

CLASAMENTUL

1. Politeh. Iași	22	12	4	6	28—16	28
2. Electr. Obor	22	9	7	6	38—31	25
3. Pol. Galați	22	9	6	7	33—25	24
4. Metalul Buc.	22	9	6	7	24—18	24
5. Ceah. P. N.	22	11	2	9	25—23	24
6. Flacăra M.	22	10	4	8	28—27	24
7. Pol. Buc.	22	8	6	8	29—22	22
8. Chimia Sv.	22	8	6	8	23—21	22
9. C.F.R. Pașc.	22	10	2	10	29—34	22
10. Portul C-ța	22	9	3	10	24—30	21
11. Metrom Bv.	22	8	4	10	25—29	20
12. Poiana C.	22	9	2	11	20—29	20
13. Chimia R. V.	22	6	5	11	21—31	17
14. Vict. Roman	22	6	3	13	18—29	15

ETAPA VIITOARE (12 mai): Metrom Brașov — Chimia Rm. Vîlcea, Metalul București — Chimia Suceava, Portul Constanța — Politehnica Iași, Victoria Roman — C.F.R. Pașcani, Poiana Cîmpina — Ceahlăul P. Neamț, Politehnica Buc. — Electronica Obor, Politehnica Galați — Flacăra Moreni.

SERIA A II-a

VAGONUL ARAD — MINERUL BAIA MARE 5—0 (3—0)

Jucătorii de la Vagonul continuă seria succeselor. Ei au cîștigat, fără dificultate, la un scor categoric. În prima repriză jocul a fost mai frumos. După pauză, spectaculozitatea a scăzut datorită faptului că gazdele au slăbit ritmul. În această parte a meciului, băimărenii au echilibrat jocul în cîmp, însă atacul lor a fost lipsit de vigoare. Golurile au fost marcate de Stănoaie (min. 5), Chivu (min. 18 și 78), Dvorjac (min. 26) și Mihai (min. 83). A arbitrat bine V. Pădureanu — București. **(Șt. Iacob,** coresp. principal).

GAZ METAN MEDIAȘ — INDUSTRIA SÎRMEI 1—2 (0—1)

Golurile au fost realizate de Mico (min. 34 și 87) pentru Industria sîrmei, și de Gartner (min. 82) pentru Gaz metan. A arbitrat autoritar Marin Marcel — București. **(Z. Rișnoveanu,** coresp.).

METALUL HUNEDOARA — POLITEHNICA TIMIȘOARA 3—0 (0—0)

Autorii golurilor: Steiner (min. 50) și Hristos (min. 69 și 82). În min. 23 jucătorul Secheli (Metalul) a ratat un penalti. A condus foarte bine V. Topan — Cluj. **(A. Voicu,** coresp. principal).

C.S.M. SIBIU — CRIȘUL ORADEA 0—1 (0—1)

După golul înscris de Tomeș (min. 4), la o lovitură liberă indirectă din careul gazdelor, jucătorii de la C.S.M. au dominat în permanență, însă steril. În min. 54 jucătorul Dărăban (Crișul) a fost eliminat pentru lovirea adversarului. Arbitrajul lui S. Mureșan — Turda: satisfăcător în prima repriză, foarte slab în cea de-a doua. **(I. Ionescu,** coresp. principal).

C.F.R. CLUJ — C.F.R. I.R.T. ARAD 2—0 (1—0)

Cu toate că nu s-a jucat dur, mai mulți jucători s-au accidentat: Bretan, Soos și Nagel de la clujeni, Vlad de la arădani. Golurile au fost marcate de Soos (min. 11) și de Petrescu (min. 89). A condus bine I. Rentea — Baia Mare. **(V. Constantin,** coresp.).

C.F.R. TIMIȘOARA — C.S.M. REȘIȚA 3—1 (2—1)

Au înscris: Mițaru (min. 16 din 11 m, min. 63) și Seceleanu (min. 37), respectiv Copăceanu (min. 29). A arbitrat V. Grigorescu — Craiova. **(I. Stan,** coresp.).

OLIMPIA ORADEA — A.S. CUGIR 2—0 (2—0)

Autorii golurilor: Cojocaru (min. 32) și David (min. 35). Bun arbitrajul lui O. Anderco-Satu Mare. **(V. Sere,** coresp.).

CLASAMENTUL

1. Vag. Arad	22	14	5	3	37—17	33
2. Crișul Or.	22	12	5	5	29—18	29
3. C.F.R. Tim.	22	9	5	8	29—22	23
4. Pol. Tim.	22	9	4	9	40—36	22
5. Min. B. Mare	22	9	4	9	23—28	22
6. C.S.M. Sibiu	22	8	5	9	27—28	21
7. C.F.R. Cluj	22	9	2	11	35—31	20
8. C.F.R.I.R.T.	22	9	2	11	27—27	20
9. C.S.M. Reșița	22	8	4	10	25—25	20
10 Met. Huned.	22	8	4	10	20—21	20
11. Indus. sîrmei	22	7	6	9	24—27	20
12. Olimpia Or.	22	9	2	11	22—31	20
13. Gaz metan	22	7	5	10	22—31	19
14. A.S. Cugir	22	8	3	11	16—34	19

ETAPA VIITOARE (12 mai): Minerul Baia Mare — C.F.R. Timișoara, Politehnica Timișoara — Gaz metan Mediaș, Crișul Oradea — Vagonul Arad, C.F.R.I.R.T. Arad — C.S.M. Sibiu, A. S. Cugir — C.F.R. Cluj, Metalul Hunedoara — C.S.M. Reșița, Ind. sîrmei — Olimpia Oradea.

basket

Steaua învinsă la Cluj de Universitatea!

Ieri, în etapa a XX-a a diviziei A la baschet masculin, s-a înregistrat un singur rezultat surpriză: Steaua a fost învinsă la Cluj de Universitatea. De fapt, comportarea stearsă a campionilor din ultima vreme, ca și ascendența de formă a studenților clujeni lăsau să se întrevadă insuccesul Stelei. În divizia B, formațiile masculine și-au încheiat întrecerea. Politehnica Brașov (din seria I) și I.C.H.F. (din seria a II-a) au promovat în prima divizie a țării.

Iată, însă, rezultatele, însoțite de succinte cronici.

DIVIZIA A

Universitatea Cluj — Steaua 67—63 (40—34). Clujenii au jucat mai bine, au acționat mai organizat și au avut în Rühring un excelent creator și realizator. Universitatea a condus permanent cu 8—10 puncte. Oaspeții au reușit să se apropie în final la trei puncte (min. 39 scor 63—60), dar... atît. Succesul gazdelor se datorează în deosebi preciziei în aruncările de la semidistanță. Sub panou, însă, bucureștenii au fost mai rapizi. Cei mai buni: Rühring, Demian, Vizi de la Universitatea, Nosievici, Barău și Savu de la Steaua. Corect arbitrajul prestat de Gh. Dutka (Oradea) și M. Aldea (Ploiești). **(P. RADVANI-coresp.).**

Rapid — Politehnica Iași 88—59 (44—26). Partida s-a desfășurat în nota de dominare a rapidiștilor, care s-au impus categoric în fața studenților ieșeni. Aceștia au făcut tot posibilul pentru a limita diferența de scor, dar tehnica gazdelor și-a spus cuvîntul. Au înscris Predulea 22, Popovici 16, Stănescu 14, Tursugian 14, Ivan 10, Popescu 8, Czell 4 pentru Rapid, Voroneanu 18, Scripcaru 17, Vișioianu 8, Moisescu 8, Mihăiliuc 6, Covaci 2 pentru Politehnica. Au arbitrat A. Berger și E. Zeteș, ambii din București. **(A. PĂPĂDIE-corespondent).**

Politehnica Galați — Farul Constanța 70—62 (39—29). Un meci foarte echilibrat, dar de slab nivel tehnic. Cei mai buni: Moraru, Chivulescu de la Politehnica, Popovici și Cindea de la Farul. Au arbitrat P. Spiru (București) și N. Andreev (Galați). **(T. SIRIOPOL-coresp.).**

Dinamo București — Universitatea Timișoara 117—73 (55—42). Fruntașii clasamentului au realizat scorul campionatului, într-un meci în care timișorenii au fost o umbră a ceea ce au reprezentat odată în baschetul românesc. Au înscris: Albu 16, Cernea 16, Novac 21, Diaconescu 11, Viciu 22, Giurgiu 4, Visner 13, Andreescu 14 pentru Dinamo, Ionescu 23, Pușcașu 4, Czmor 10, Ivanici 5, Spătaru 4, Caloș 8, Chirluță 10, Erdely 4, Bolcu 2, Lenart 1, Murărescu 2 pentru Universitatea. Au arbitrat I. Niculescu și P. Marin, ambii din București.

Comerțul Tg. Mureș — Crișul Oradea 81—61 (37—22). Practicînd un joc bun, rapid, cu acțiuni spectaculoase și avînd în Țedula un excelent realizator, mureșenii au realizat o frumoasă victorie. Cei mai buni: Țedula, Soos, Mihalydeak de la Comerțul, Dolhan, Bencze și Hupoiu de la Crișul. Au arbitrat Gh. Dinescu și M. Tănăsescu, ambii din București. **(I. PĂUȘ-coresp. principal).**

DIVIZIA B

MASCULIN: **seria I:** Unio Satu Mare — Medicina Tg. Mureș 68—47 (28—24), Pedagogic Oradea — Universitatea Craiova 55—62 (31—35), Medicina Timișoara — St. roșu Brașov 69—64 (31—36), Politehnica Brașov — Politehnica Cluj 69—65 (33—20); **seria a II-a:** I.C.F. II — Voința București 58—65 (22—33), Construcții București — I.C.H.F. 61—63 (36—26), Academia militară — A.S.A. Bacău 60—70 (30—24), Petrolul Ploiești — Universitatea București 61—71 (29—21), Universitatea Iași — Progresul București 86—88 (25—37, 76—76); FEMININ **seria I:** Universitatea Timișoara — Spartac Salonta 55—53 (34—15), Medicina Cluj — Medicina Tg. Mureș 39—42 (21—11), Șc. sp. Brașov — Voința Tg. Mureș 50—52 (17—21), Politehnica Brașov — A.S.A. Cluj 60—67 (22—20); **seria a II-a:** Școlarul București — Olimpia București 42—33 (13—13), Universitatea București — Pedagogic Bacău 57—56 (32—24), Arhitectura București — Viitorul Dorohoi 41—42 (18—21).

fotbal

A FOST UN MECI FRUMOS!

DINAMO BUCUREȘTI — FARUL 2—1 (1—1)

Stadion: Dinamo; timp: frumos, (cam cald, însă); teren: foarte bun; spectatori: aproximativ 7000; au marcat: Dumitrache (min. 15), Mareș (min. 22 din 11 m) și Pîrcălab (min. 52).

DINAMO: Datcu 8 — Popa 7, Boc 7, Dinu 7, Ștefan 7, Gherghelt 6, Stoenescu 8, Pîrcălab 9, Varga 6 (din min. 82 Sălceanu), Dumitrache 8, Haidu 8.

FARUL: Uțu 8 — Pleșa 5, Tilvescu 7, Mareș 7, Dumbravă 7, Manolache 7 (din min. 70 Ungureiu 5), Koszka 8, Sasu 6, Antonescu 7, Tufan 8, Kallo 5.

A arbitrat: N. Rainea (Bîrlad) ★★★★, ajutat la tușă de I. Radu (Bîrlad) și V. Buimistruc (Iași).

Da, a fost un meci frumos, chiar dacă spre final se acționa ca în vacanță, adică lejer, fără a se forța puțin nota. A fost un meci frumos pentru că s-a jucat fără nervi, fără fețe crispate și fără duritățile care au influențat în rău multe partide. Aglomerările pe spații reduse au fost mai puține. Ambele echipe, deși au folosit în fazele de apărare „il libero", au jucat totuși deschis. Balonul a fost purtat mai tot timpul de la o poartă la alta, atacurile s-au desfășurat și pe extreme și pe centru, schimbările de ritm și direcție s-au realizat de multe ori cu dibăcie și eficiență. Din trei goluri, două au fost rezultatul unor acțiuni bine concepute și bine finalizate. De trei ori barele s-au împotrivit ca mingea să poposească din nou în plasele porților lui Uțu și Datcu. Pe anumite perioade s-a jucat cam lent, și aceasta ar fi principala carență a meciului. Dar a fost și o căldură neașteptată, care ne moleșise și pe noi cei din tribune. Și atunci de ce să-i certăm pe jucători pentru acest minus? Mai degrabă, pentru următoarele jocuri, să aprindem reflectoarele.

Meciul a debutat cu atacuri dinamoviste stopate de Uțu cu cîteva blocaje la picioarele lui Dumitrache și Pîrcălab (de trei sau patru ori în 10 minute). Apoi Farul a ieșit la joc, remarcîndu-se Tufan. Dar o centrare a lui Sasu (min. 13) a rămas nefructificată. În min. 15 același Tufan pierde ușor o minge la centru. Pîrcălab preia balonul, sprintează și pasează „printre" lui Dumitrache, care reia sigur jos la colț. N-a fost ofsaid, cum au reclamat unii spectatori. Avînd o linie de mijlocași în zi bună și o apărare destul de sigură (mai puțin Pleșa), constănțenii s-au arătat decișl să scoată un rezultat bun. În min. 18, de la 3 m, Tufan a avut ocazia să egaleze, dar a reluat peste poartă. Totuși Farul a egalat. În min. 22 Popa l-a faultat pe Kallo la marginea careului de 16 m, lateral. Kallo a trimis în careu, Dinu a vrut să reia cu capul, dar a greșit și mingea i-a căzut pe mînă, oprindu-se lîngă el: 11 m. Lovitura a fost transformată precis de Mareș. Meciul parcă e mai frumos. În min. 36 asistăm la cîteva faze excelente. Într-un singur minut Antonescu a șutat în bară, Koszka a reluat fulgerător, dar Datcu a boxat, Manolache a șutat și el, și în sfîrșit, Datcu a reținut. Apoi a fost rîndul lui Dumitrache să se remarce (min. 43 șut excelent cu capul pe lîngă bară) iar după pauză al lui Pîrcălab, care a făcut cîteva curse de toată frumusețea. Golul victoriei e urmarea unei combinații reușite: Haidu — centrare, fentă Dumitrache — a sărit peste minge — oprire Pîrcălab, dribling scurt și șut din colțul carelui de 6 m pe lîngă Uțu ieșit din poartă. În min. 58 și 82 Dumitrache și respectiv Dinu au trimis mingea în bara verticală. A fost perioada de 30 de minute cînd Dinamo a stăpînit jocul. La oaspeți, doi oameni de bază (Kallo și Sasu) dispar din joc și ca urmare atacul lor, doar prin Tufan (Antonescu a jucat retras) nu poate trăi.

Scorul strîns se datorează jocului bun al mijlocașilor și apărătorilor de la Farul și atacanților dinamoviști care n-au mai insistat cînd și-au dat seama că au meciul cîștigat.

Constantin ALEXE

Partida dintre echipele de tineret Dinamo București și Farul (2—1) a oferit publicului un spectacol agreabil, cu faze palpitante, ca aceea din imaginea surprinsă de fotoreporterul nostru

Răducanu — învins cu două șuturi de la distanță

DINAMO BACĂU — RAPID 2—0 (0—0)

BACĂU, 4 (prin telefon, de la trimisul nostru). Stadion: 23 August; teren bun; timp frumos; spectatori (aproximativ) 10 000; au înscris Ene Daniel în min. 51 și Băluță în min. 85.

DINAMO BACĂU: Ghiță 8 — Kiss 7, Nunweiller IV 8, Vătafu 7, Velicu 7, Duțan 8, Comănescu 7, Ene Daniel 7, Dembrovschi 8, Rugiubei 6 (min. 69 Munteanu 7), Băluță 8.

RAPID: Răducanu 5 — Ștefan 7 (min. 32 Costea 6), Motroc 8, Lupescu 8, Greavu 8, Pop 7, Dumitru 7, Jamaischi 8, Năsturescu 6, Neagu 6, Codreanu 7.

A arbitrat Chifor Zaharia ★★★ (brigada nu s-a sincronizat, arbitrul de centru, static și puțin autoritar).

S-au întîlnit două echipe cu efective descompletate. La gazde sînt incriminate accidente (Panait, Nedelcu, Gh. Ene), iar la Rapid motivul este mai profund: există diferende între unii jucători (Dumitriu, Dan) și conducerea clubului. A lipsit și Ionescu, accidentat la Linz, iar din min. 24 Ștefan a părăsit terenul în urma unei lovituri în gleznă.

Punctele partidei au fost multă vreme disputate, adversarii s-au obstrucționat frecvent, pe alocuri atingîndu-se marginea durității. Echipele au încercat să realizeze un fotbal construit, refuzînd soluții întîmplătoare, dar bucureștenii au fost obligați să se aglomereze la mijlocul terenului, cu extreme cu tot (singur Neagu rămînînd în avanpost), în timp ce jucătorii lui Nicușor, cu Duțan și Dembrovschi în rolul distribuitorilor de pase decisive, au marcat anevoie goluri, fiind depășiți de viteza intervenției, de plasamentul și de soluțiile acrobatice ale lui Lupescu, Greavu și Motroc.

În min. 12 Neagu răzbate pînă aproape de linia de fund și excelenta lui pasă înapoi găsește greșit plasați pe Codreanu și Dumitru. Faza în care s-a accidentat Ștefan (min. 24) a fost precedată de un șut al lui Dembrovschi pe care Răducanu l-a respins într-o manieră ciudată, balonul rămînînd în fața porții și provocînd, inevitabil, o busculadă între adversari. Lupescu, specialist în degajarea mingilor ajunse pe linia porții, rezolvă o atare situație compensînd lipsa de reflex a lui Răducanu, depășit la o minge ușoară trimisă de Ene Daniel (min. 33).

După pauză, tot Ene Daniel avea să deschidă scorul. Golul a fost realizat din colțul careului mare, după o pasă trimisă de Băluță, aflat pe partea opusă. Gazdele vor mai ajunge și în alte situații favorabile (Duțan trage formidabil în min. 80 — corner), dar liniile echipei rapidiste vin acum ceva mai în față și în cele cîteva minute de echilibru teritorial care urmează, Năsturescu ajunge singur în fața portarului Ghiță (plasament colectiv greșit al apărării băcăoane) și ratează cea mai evidentă ocazie a partidei (min. 64). Cîteva secunde mai tîrziu, Neagu, subtil lansat de Jamaischi, șutează corect, dar portarul dinamovist apără bine.

Monotonia generală a reprizei secunde a fost întreruptă de punctul lui Băluță, realizat printr-un șut puternic (min. 85), precedat de o inteligentă pasă înapoi oferită de tînărul Munteanu.

Resemnarea bucureștenilor și cîteva reușite tehnice ale gazdelor, relaxate acum, au umplut ultimele cinci minute ale unei partide, nici mai bună nici mai rea decît aceelea pe care le vedem, etapă de etapă, în campionatul nostru.

Romulus BALABAN

Două puncte = două baloane de oxigen

STEAGUL ROȘU — „U" CRAIOVA 2—0 (1—0)

BRAȘOV, 4 (prin telefon). Stadionul Tineretului; timp călduros; 5 000 spectatori. Au marcat: Pescaru (min. 44) și Florescu (min. 51).

STEAGUL ROȘU: Adamache 8 — Ivăncescu 8, Jenei 7, Rusu 7, Cadar 6, Alecu 8, Pescaru 7, Ardeleanu 5 (min. 46 Nicolae 6), Florescu 8, Ciutac 6, Györfi 7.

„U" CRAIOVA: Pîlcă 7 — Mihăilescu 6, Mincă 7, Deliu 7, Strîmbeanu 7, Bîtlan 7, Martinovici 6, M. Popescu 6, Sfîrlogea 7, Deselnicu 8, Circiumarescu 6 (min. 46 Oblemenco 7).

A arbitrat C. Bărbulescu (București) ★★★★★ ajutat de N. Petriceanu și C. Popa.

Ieri, la Brașov, în fața purtătorilor „lanternei roșii" s-a aprins o mică luminiță a speranței. Victoria Steagului roșu conjugată cu înfrîngerea Progresului la Cluj și a echipei A.S.A. Tg. Mureș pe teren propriu a redat un temei obiectiv speranțelor (foarte firave pînă acum) ale brașovenilor, care întrezăresc perspectiva evitării barajului. Calculele, care pînă mai ieri păreau de domeniul fanteziei, reîncep să aibă un suport. Cert este că în meciul pe care îl vor susține în etapa viitoare cu Progresul, stegarii — după cum mi-au declarat — vor lupta cu patru inimi în piept.

Referitor la meciul de azi, vom remarca faptul că el a avut o desfășurare destul de lineară. Gazdele au presat de la începutul partidei, oaspeții au rezistat 44 de minute, după care au cedat la o acțiune excelentă. Florescu a preluat o minge cu spatele la poarta lui Pîlcă — pasă ideală la Pescaru — șut necruțător din vole al acestuia și... 1—0.

Apărarea craiovenilor, inclusiv portarul Pîlcă, a fost spectatoare la această acțiune de o precizie matematică. La reluare, după numai 6 minute, brașovenii își asigură victoria. Györfi ia o acțiune pe cont propriu, demarează pe extremă, centrează ideal lui Florescu și acesta nu-i lasă nici o șansă lui Pîlcă: 2—0. Obligați de... tabela de marcaj, craiovenii ies hotărîți la atac, construiesc cu destulă abilitate cîteva acțiuni ofensive, dar nu izbutesc să marcheze nici un gol, apărarea gazdelor (în frunte cu Adamache) rezistînd cu brio. În min. 73 — Sfîrlogea, 83 — Deselnicu, 85 — Sfîrlogea, și 89 (bară) — Oblemenco, craiovenii sînt la un pas de golul de onoare, dar nesansa le răpește această palidă consolare.

Fără să se ridice la un nivel tehnic deosebit, jocul a fost cursiv, păstrînd un tempo alert majoritatea timpului. Dacă pentru stegari cele două puncte înseamnă două baloane de oxigen în lupta lor cu... soarta, pentru studenții craioveni pierderea acestor puncte echivalează cu proiectarea lor în zona fierbinte de la periferia clasamentului. Aici lupta anunțîndu-se de un rar dramatism în etapele următoare.

Marius POPESCU

UNIVERSITATEA CLUJ — PROGRESUL 3—1 (0—1)

Stadionul din parcul orașului. Timp foarte bun. Spectatori 8000. Au marcat: Mustețea (min. 60), Pexa (64) și Adam (din lovitură de la 11 m — min. 80) pentru Universitatea și Șoangher (min. 9) pentru Progresul.

UNIVERSITATEA: Moldovan 7 — Crețu 8, Pexa 7, Anca 7, Cîmpeanu 8, Neșu 7, Anghelescu 4 (din min. 60 Barbu), Mustețea 7, Oprea 6, Adam 8, Coman 7.

PROGRESUL: Matache 8 — Viorel Popescu 5, Grama 5, Peteanu 5, Adrian Constantinescu 6, Neacșu 8, Georgescu 7 (din min. 60 Stoicescu 6), Matei 8, Oaidă 6, Mateianu 5, Șoangher 6.

Arbitrul Iosif Ritter (Timișoara) ★★★.

În ciuda pronosticurilor și împotriva cursului pe care meciul dintre Universitatea Cluj și Progresul îl luase chiar din primele minute (atacuri impetuoase ale gazdelor, ratări la poarta lui Matache, ce tăiau răsuflarea tuturor), bucureștenii au realizat un gol în primele 10 minute, căzut ca un trăznet din seninul cerului. Am trăit atunci momentele de necrezut ale unui fulminant K.O. Greșise grav (iarăși!) apărarea clujeană și toată lumea, inclusiv vulcanicul C. Teașcă amuțise. Solitari, izolați, triști în mijlocul propriilor lor suporteri, tinerii fotbaliști clujeni au marele merit că au reluat lupta cu îndîrjire, atacînd cu o voință și mai ales o energie ce depășeau manevrele mai rutinaților lor adversari. În tabăra acestora însă eforturile defensive ale trio-ului Georgescu-Matei-Neacșu n-au fost suplinite nici de apărarea imediată și nici de cele trei vîrfuri (Oaidă, Mateianu, Șoangher), care cădeau cu regularitate în capcana jocului „în linie" practicat de apărarea clujeană.

Așa încît minutele se scurgeau exasperant de încet pentru Progresul și cu o viteză amețitoare pentru clujeni care depășind lucid primul val al apărării bucureștene ratau inexplicabil ocazii după ocazii. Adam și Anghelescu mai des, Mustețea ceva mai rar, șutau sau loveau mingea defectuos, întîrziau în intervenții, ucideau, pic cu pic, toate speranțele spectatorilor.

După pauză, Universitatea a atacat în continuare dar finalizarea a fost alta. Lăsîndu-și somnolența fotbalistică la vestiare, studenții au devenit mai incisivi și echilibrul de forțe de pe teren s-a transmis imediat și pe tabela de marcaj. Mai întîi Mustețea, apoi Pexa la o lovitură de colț și în final Adam dintr-o lovitură de la 11 m acordată la un fault comis în careu de Peteanu asupra lui, au punctat clar, sintetizînd în goluri o victorie pe care echipa locală a meritat-o din plin.

Meciul a purtat amprenta unei tipice întreceri pentru puncte, în care greșelile generate de nervozitate se împletesc parcă cu fazele de o ridicată spectaculozitate. Desfășurarea partidei a fost punctată de două momente neplăcute. În primul, rolul principal l-a avut arbitrul Iosif Ritter care n-a acordat un penalti la un hent clar comis în careu de Grama. Al doilea moment ne-a fost oferit de jucătorul clujean Oprea care l-a lovit intenționat pe Matei. Sancțiunea însă a oferit o mare surpriză: eliminarea ambilor jucători.

Călin ANTONESCU

După o dominare de 90 de minute, o victorie greu obținută, dar meritată

F. C. ARGEȘ — U.T.A. 1—0 (1—0)

PITEȘTI, 4 (prin telefon, de la trimisul nostru). Stadionul 1 Mai; timp frumos; spectatori 15 000; teren bun de joc. A marcat Kraus (min. 22).

F. C. ARGEȘ: Coman 9 — Ioniță 6, Barbu 9, Ilie Stelian 6, Păciulete 6, Prepurgel 7, Olteanu 6, Nuțu 8, Kraus 8, Dobrin 5, Radu 5.

U.T.A.: Gornea 8 — Birău 7, Bacoș 8, Pojoni 8, Czako 6, Metcaș 7, Petescu 7, Lereter 8, Schiopu 5 (min. 74 Domide), Moț 6, Axente 7.

A arbitrat Gh. Popovici ★★★★ ajutat la tușă de Simion Mîndreș și Gheorghe Limona (toți din București).

Abordînd partida cu U.T.A. — moment capital în cursa de urmărire a liderului — formația gazdă a avut de întîmpinat serioase dificultăți din partea băieților lui Dumitrescu și Reinhard, dezinvolți ca de obicei și bine orchestrați în spațiul de joc. Petescu, un fel de libero în fața fundașilor centrali, l-a supravegheat atent pe Dobrin, atu-ul major piteștean, Lereter și cu Metcaș au acoperit o zonă mare la mijlocul terenului, asigurînd legătura în permanență dintre apărare și linia de atac.

Cu acest avantaj al moralului ridicat și al unei mai bune organizări, oaspeții s-au descurcat mai ușor în prima parte a jocului. Acțiunile mai clare și prin aceasta mai periculoase s-au desfășurat pe perpendiculara Lereter—Axente, primul servind în mod impecabil în repetate rînduri aripa de pe partea sa, cu mingi trimise la întîlnire pe culoarul dintre Ioniță și Barbu. Și numai intervențiile de ultim moment ale fundașilor pitești s-au pripeala lui Moț au făcut ca tabela să rămînă imaculată în primul „sfert" al partidei.

În minutul 19 de joc golul a apărut iminent: Metcaș, al doilea coordonator al luptei l-a lansat în adîncime pe Moț, care nu l-a mai avut decît pe Coman în față; cînd portarul naționalei i-a ieșit în întîmpinare să-i închidă unghiul, încercarea de dribling a înaintașilor arădeni a eșuat și 15 000 de inimi au respirat ușurate.

Din emoțiile cumplite, doar trei minute mai tîrziu, piteștenii au trăit clipe euforice: Nuțu a încercat poarta de la distanță, mingea respinsă de Pojoni a ajuns în picioarele lui Kraus care, deși în poziție de dezechilibru, a șutat imparabil, expediind balonul în plasă. N-a fost ceea ce se cheamă un gol „lucrat", dar el a avut darul să scoată pe gazde din încurcătură. Abia acum (min. 24) după primirea golului, Lereter a greșit prima pasă (destul de simplă) și nesiguranța dirijorului s-a transferat repede și la coechipieri. Evident, U.T.A. a renunțat la jocul ei coherent, pripeala a luat locul acțiunilor gîndite și pasa lungă, des utilizată acum, nu și-a găsit de loc adresantul. Curios, nici F.C. Argeș n-a ieșit complet din impas. Prepurgel și Olteanu au căutat să împingă atacul înainte, dar unele greșeli la pasa decisivă, conjugate cu jocul foarte slab prestat de Dobrin și Radu, înlesnesc sarcina apărătorilor arădeni.

Repriza a II-a a debutat cu atacuri impetuoase dar confuze la poarta lui Gornea, după care U.T.A. a ieșit iar la joc cu acțiuni mai bine legate și desfășurate pe un front mai larg. În min. 48, după un tir repetat, Schiopu a reluat cu sete pe spațiul porții, dar Coman a respins spectaculos, în extremis.

Replica gazdelor nu s-a lăsat prea mult așteptată. Nuțu și-a părăsit mai des postul său, a trecut pe partea opusă unde s-a descurcat mult mai bine. În min. 59 el l-a văzut bine plasat pe Dobrin dar pasa sa excelentă a fost... risipită. În min. 60 Dobrin a centrat cu precizie înspre punctul de la 11 m însă vole-ul lui Radu a greșit cu puțin țintă.

Ultima parte a meciului a plăcut cel mai mult. S-a jucat deschis pe ambele părți înregistrîndu-se faze palpitante, în același minut, la porțile apărate de Coman și Gornea.

G. NICOLAESCU

ÎN DIVIZIA C

Seria Est

Medicina Iași — S.U.T. Galați 4—2 (2—2)
Șoimii Buzău — Minobrad Vatra Dornei 2—0 (2—0)
Foresta Fălticeni — Textila Buhuși 1—0 (0—0)
Petrolul Moinești — Unirea Focșani 2—0 (1—0)
Gloria Bîrlad — Gloria C.F.R. Galați 0—0
Oțelul Galați — Metalul Buzău 1—0 (0—0)
Ancora Galați — Metalul Rădăuți 3—0

Seria Nord

Faianța Sighișoara — Metalul Satu Mare 2—2 (0—1)
Medicina Tg. Mureș — Victoria Carei 4—2 (4—1)
Metalul Aiud — Steaua roșie Salonta 5—0 (2—0)
Medicina Cluj — Chimica Tîrnăveni 1—1 (1—0)
Soda Ocna Mureș — Minerul Bihor 2—0 (1—0)
Minerul Baia Sprie — Metalul Copșa Mică 2—2 (1—0)
Unio Satu Mare — Unirea Dej 3—0 (2—0)

Seria Sud

I.M.U. Medgidia — S. N. Oltenița 1—1 (0—1)
Oltul Sf. Gheorghe — T.U.G. București 1—1 (1—0)
Viitorul Fieni — Electrica Constanța 2—2 (0—0)
Flacăra roșie București — Chimia Tr. Măgurele 0—1 (0—1)
Stuful Tulcea — Dunărea Giurgiu 1—0 (0—0)
Rapid — C. F. București — Metalul Tîrgoviște 1—0 (1—0)
Rapid Ploiești — Progresul Brăila 0—1 (0—1)

Seria Vest

A.S.A. Sibiu — Victoria Călan 2—0 (2—0)
Minerul Anina — Tractorul Brașov 2—0 (1—0)
Victoria Tg. Jiu — Mureșul Deva 2—2 (1—2)
Minerul Lupeni — Progresul Strehaia 3—1 (1—0)
C.F.R. Caransebeș — Electroputere Craiova 1—2 (0—2)
U. M. Timișoara — Progresul Corabia 5—1 (2—1)
Chimia Făgăraș — Metalul Tr. Severin 3—2 (1—2)

ECHIPA SĂPTĂMÎNII

M. IONESCU
IVĂNCESCU BARBU PAL CÎMPEANU
IUHASZ SIKO
PÎRCĂLAB GROZEA VOINEA BĂLUȚĂ

Un singur gol... A. S. A. — NICI O VICTORIE ÎN RETUR

A.S.A. TG. MUREȘ — PETROLUL PLOIEȘTI 0—1 (0—1)

Stadion „23 August" bun. Timp frumos. Spectatori circa 10 000. A marcat Grozea (min. 27).

A.S.A.: Bai 6 — Șleam 6, Toth 7, Sîrbu 8, Chiru 5, Dodu 6 (min. 67 Ciutak), Șiko 9, Lucaci 5, Mureșan 5, Dumitriu III 5, Rakși 4.

PETROLUL: Mihai Ionescu 9 — Alexiu 6, Nae Ionescu 8, Pal 9, Mocanu 7, Grozea 8 (min. 75 Roman 6), Iuhasz 9, Oprișan 7, Badea 6, Dridea 6, Moldoveanu 6.

A arbitrat A. Pîrvu (București) ★★★★.

Mureșenii n-au reușit să cîștige partida în care miile de spectatori sperau, în lupta pentru evitarea barajului. Cu toate că au avut inițiativa în cea mai mare parte a întîlnirii, atacanții echipei gazde s-au încurcat în propriile lor picioare ratînd cu seninătate. Oaspeții au practicat un joc bun de apărare, destrămînd încă din fașă firavele atacuri ale gazdelor. În general, jocul a avut o desfășurare lentă, devenind la un moment dat plictisitor. Nici introducerea lui Ciutak în linia mediană a mureșenilor nu a produs un reviriment în jocul echipei. Iată cîteva momente mai importante: În min. 19 Șiko șutează din apropiere iar Ionescu prinde cu dificultate. În min. 20 Dumitriu III îl imită șutînd puternic dar Ionescu boxează în teren. În min. 27, la o centrare a lui Iuhasz, Bai iese din poartă, boxează greșit mingea pînă în picioarele lui Grozea care trimite balonul în poarta goală: 1—0 pentru Petrolul. După două minute, la o centrare de pe stînga a lui Mureșan, Ionescu se plasează greșit, mingea îl depășește, ajunge la Dumitriu III care de la 3 m de poartă luftează și mingea iese în aut de poartă. A fost o ocazie rarisimă. În min. 31 Dridea scapă de sub supravegherea lui Sîrbu și deși flancat de Toth centrează la Moldoveanu, care reia fulgerător peste poartă. În repriza a doua, în min. 51, Rakși trimite printre Alexiu și N. Ionescu o pasă minunată lui Mureșan care însă întîrzie și mingea iese în aut. În min. 64 o combinație Dumitriu III — Dodu — Mureșan, ultimul ratează din nou cu Ionescu singur în față. În min. 69 Moldoveanu, lăsat singur, șutează puternic de la marginea careului de 16 m, dar Bai respinge în corner. În min. 73 Grozea se accidentează și părăsește terenul fiind înlocuit după două minute cu Roman.

În ultimele 5 minute ale partidei gazdele forțează egalarea dar se lovesc de apărarea fermă a ploieștenilor, care luptă din răsputeri pentru a menține rezultatul. Raport de cornere 9—2 pentru A.S.A.

IOAN PAUȘ și CONSTANTIN ALBU — coresp.

Cupa F.R.F. pentru echipele de tineret

REZULTATE TEHNICE

Dinamo Bacău — Rapid 2—1 (0—1)
„U" Cluj — Progresul 1—4 (0—3)
A.S.A. Tg. Mureș — Petrolul 0—1 (0—0)
Steagul roșu — „U" Craiova 3—3 (1—1)
Dinamo București — Farul 2—1 (1—0)
F. C. Argeș — U.T.A. 0—2 (0—1)
Steaua — Jiul 0—1 (0—1)

CLASAMENTUL

1. Farul	8	6	0	2	12— 8	12
2. Rapid	10	6	0	4	19—16	12
3. Dinamo Bacău	9	5	1	3	21—13	11
4. Jiul	9	4	3	2	12—10	11
5. Petrolul	9	4	3	2	8— 6	11
6. Progresul	9	3	4	2	8— 5	10
7. Steaua	8	3	3	2	16—12	9
8. Dinamo Buc.	8	4	1	3	16—13	9
9. A.S.A. Tg. M.	9	4	1	4	7—11	9
10. U.T.A.	9	3	2	4	15—13	8
11. „U" Craiova	10	2	4	4	14—15	8
12. F. C. Argeș	8	2	2	4	7—10	6
13. Steagul roșu	9	1	4	4	11—13	6
14. „U" Cluj	9	0	2	7	5—21	2

PRONOSPORT

AȘA ARATĂ O VARIANTĂ CÎȘTIGĂTOARE LA CONCURSUL PRONOSPORT CU 13 REZULTATE NR. 18 ETAPA DIN 5 MAI 1968

I. Dinamo Bacău — Rapid (2—0) 1
II. F.C. Argeș — U.T. Arad (1—0) 1
III. A.S.A. Tg. Mureș — Petrolul (0—1) 2
IV. „U" Cluj — Progresul (3—1) 1
V. Steagul roșu — „U" Craiova (2—0) 1
VI. Victoria Roman — Politehnica Galați (0—0) x
VII. Vagonul — Minerul Baia Mare (5—0) 1
VIII. Atalanta — Bologna (1—0) 1
IX. Cagliari — Torino (2—0) 1
X. Internazionale — Napoli (1—2) 2
XI. Juventus — Sampdoria (3—1) 1
XII. Roma — Milan (1—1) x
XIII. Brescia — Lanerossi (0—0) x
Fond de premii 541.011 lei.

POST-SCRIPTUM LA O VICTORIE

Calificarea României în turul doi al „Cupei Davis" continuă să facă obiectul comentariilor în cercurile de specialitate, acum cînd majoritatea echipelor participante la zona europeană a competiției iau startul în jocurile de deschidere a actualei ediții. În partea de tablou unde sîntem situați, adversara noastră directă va fi desemnată de întîlnirea Luxemburg—Norvegia, care se desfășoară la Luxemburg. Alt meci interesant pentru noi este cel de la Linz, unde luptă echipele Austriei și Republicii Sud-Africane. Ultima, cap de serie a grupei, ar trebui să dispute la București semifinala, după o întîlnire intermediară, relativ ușoară, cu învingătoarea din meciul Iran—Izrael.

Nu putem deschide altfel aceste scurte considerații asupra meciului cîștigat la începutul săptămînii, în fața redutabilei formații a Danemarcei, decît adresînd aplauze, prin condei, celor doi autori ai victoriei române, Ion Țiriac și Ilie Năstase. Amîndoi meritată deopotrivă felicitări, cu o mențiune în plus pentru maestrul emerit al sportului Ion Țiriac, cel care a înscris marți punctul decisiv. Mai mult ca oricînd, ne-am simțit dependenți de măiestria și forța de luptă a acestui as al tenisului nostru și — ca de multe ori, altă dată — el a știut să-și onoreze în întregime creditul. Mai puțin la aspectul calitativ al performanței sale. Am obținut acel 3—1, strict necesar, am urcat apoi la un 4—1 reconfortant, prin prestația entuziastă a lui Iliuță Năstase, animat de dorința unui rezultat pe măsura speranțelor ce punem în el.

★

Se fac unele speculații în rîndul specialiștilor și — mai ales — al nespecialiștilor, asupra faptului că echipa noastră a beneficiat de o oarecare șansă prin indisponibilitatea de ultim moment a rachetei nr. 1 daneze, Jan Leschly, absent în jocurile de simplu. Precizările sînt utile, aci. Firește, cu Leschly, oaspeții n-ar fi fost poate depășiți atît de categoric, la 3 puncte diferență. Dar, ar fi putut ei obține victoria? Sincer, nu împărtășim această părere.

În primul rînd, ne îndoim că danezul putea să marcheze 2 puncte în meciurile de simplu, luîndu-și revanșa la București asupra lui Ilie Năstase — învingătorul său de la Travemünde — și întrecîndu-l apoi și pe Țiriac, în ultima zi. De asemenea, foarte puțin probabil este ca, în această ipoteză, jocul de dublu să se fi desfășurat în condiții identice. Jucătorii noștri n-ar fi lăsat desigur atît de ușor armele din mînă, insistînd atunci pentru un punct decisiv. După cum Leschly n-ar fi fost la fel de activ, ca în singurul său meci în care a fost folosit. Un efort suplimentar îl făcea mai vulnerabil în ultimul său joc de simplu.

Sînt tot atîtea argumente care ne duc la concluzia că, indiferent de folosirea lui Jan Leschly într-un singur joc sau trei, victoria românilor era asigurată, cu 3—2 cel puțin.

★

Analizînd cu atenție comportarea tenismanilor români în acest meci, le putem acorda calificativul **satisfăcător.** Nu **bine.** Și iată de ce.

Rezultatul înscris pe tabelul meciului — deosebit de măgulitor firește — nu poate șterge impresia generală care se degajă din filmul jocurilor, anume aceea că am cîștigat după o luptă foarte strînsă, după seturi cu prelungiri și doar două din cele patru puncte (meciurile cu Torben Ulrich) au marcat o superioritate evidentă a românilor. În plus, am fost învinși în jocul de dublu, acolo unde ne credeam ferm favoriți.

E drept — pentru ultimul caz — perechea Leschly-Torben Ulrich se prezenta cu o carte de vizită excelentă. Dar să nu uităm că și Țiriac-Năstase dețin o victorie la sud-africanii Hewitt-McMillan, iar danezii n-au fost niciodată în finală și semifinală la Roland Garros. Deci...

Impresia noastră este că tenismanii români, ca și altă dată, departe de a se depăși pe sine în meciurile de „Cupa Davis", joacă sub valoarea lor. Ne gîndim la emoțiile de anul trecut, cînd modeștii belgieni Drossart, De Gronckel și Hombergen au rezistat surprinzător la București. Și la multe alte meciuri din cronologia participărilor noastre la competiția „Salatierei de argint".

Românii joacă inhibați pe teren propriu, ei par timorați de miză, de public, de propria lor superioritate. Iată o problemă care merită multă atenție. În rezolvarea ei, un rol deosebit poate să-l aibă și noul căpitan de echipă, Gheorghe Cobzuc, care cu experiența și autoritatea sa este dator să mobilizeze mai bine pe echipieri.

Totodată, credem că reprezentativa noastră are nevoie de mai multe meciuri de pregătire, în formula „Cupei Davis". Greșit s-a renunțat la acea întîlnire pregătitoare dinaintea primului tur, care a figurat totdeauna în programul de primăvară al națională-lei. Mai toate competitoarele la „Cupa Davis", în frunte cu Republica Sud-Africană și R.F. a Germaniei, posibilele noastre adversare, au efectuat asemenea meciuri, zilele trecute.

★

Privitor la cele de mai sus, o foarte scurtă paranteză. Terenul propriu poate deveni un handicap și nu un avantaj atunci cînd spectatorii nu înțeleg să colaboreze onest și deliberat cu cei aflați în luptă pe teren. Proteste la decizii de arbitraj (deși un arbitru neutru de talia austriacului Otto Heidrich ne dă întreaga sa apreciere), vociferări și aplauze cînd mingea este în joc, lipsa unei elementare discipline care cere să vii în tribună înainte de ora începerii, iar apoi să nu pleci decît în pauză — iată tot atîtea frîne în evoluția tenismanilor noștri, mai ales a lor, ei considerînd că trebuie să fie protejați de publicul de acasă. Nemulțumirile exteriorizate de Ion Țiriac la adresa tuturor celor care continuă să întrețină o atmosferă improprie pe terenurile noastre de tenis nu ni s-au părut decît cu puțin exagerate.

★

Trecînd la aspectul pur tehnic al evoluției tenismanilor români, sînt desigur multe lucruri de spus. Ne vom opri numai asupra celor esențiale.

Noutăți, propriu-zise, în jocul lui Ion Țiriac n-am observat. Remarcabilă însă este ameliorarea loviturilor sale de atac, în special smeciul, cu care a greșit foarte puțin. În plus, o creștere pe plan tactic general, în special în jocul cu Torben Ulrich, despre care am avut ocazia să mai vorbim.

Ilie Năstase a jucat bine. Și el smeciază acum mult mai sigur, și-a îmbunătățit și serviciul. Nu ne place, însă, mingea înaltă, pe care o folosește adesea, în special la retur, ușor atacabilă.

Ca o critică, reproșăm la amîndoi jucătorii noștri că s-au angajat prea des în jocul cu mingi lungi, puternice, practicat de Jorgen Ulrich. Ele conveneau danezului, permițîndu-i să valorifice din **plin forța sa în lovituri și a**lonja în venirile la fileu. Un joc mai variat, cu mingi tăiate, alternate mai des cu stopuri și crosuri scurte, l-ar fi scos din mînă pe oaspe.

Despre dublu, preferăm să adoptăm o atitudine de rezervă. Valoarea perechii noastre este cea din primul set (6—2) și nu din cele următoare, mai ales cînd a intervenit acea eclipsă totală a coeziunii și puterii sale de luptă. Desigur, nu acești doi jucători români, șovăitori și supărați unul pe altul, au surclasat, acum o lună, la Roma, pe Pietrangeli-Mulligan și nu tot aceiași vor putea învinge dublul sud-african la București. A se nota bine.

★

Cîteva cuvinte și despre oaspeți. Jan Leschly a justificat pe deplin aureola sa de semifinalist al turneelor de la Forest Hills și Johannesburg. Firește, atît cît poate fi edificator un joc de dublu. Jorgen Ulrich ni s-a părut remarcabil în ambele merciuri susținute. Este unul din cei mai buni tenismani de atac care a evoluat vreodată la București. Și pare curios cum el nu figurează în clasamentul primelor rachete europene. Poate faptul că joacă mai rar în turnee să fie cauza.

Dar vedeta incontestabilă, omul despre care s-a vorbit în aceste zile, port-drapelul formației daneze — a fost Torben Ulrich. Trecînd peste amănuntele exterioare (de „regie", coafură etc.), pe care le folosește, intenționat sau nu, originalul jucător lasă o puternică impresie prin acuratețea jocului său ca și prin vigoarea și suplețea ce o arată la cei aproape 40 de ani. Rod al antrenamentelor riguroase sau al exercițiilor „yoga", pe care afirmă că le practică? Cine știe... Poate că nici al unora, nici al celorlalte. Ci, mai curînd al mentalității aparte care animă pe acest trubadur al tenisului coborît parcă dintr-o Saga a nordului. L-am întrebat: care este performanța sa cea mai deosebită? Răspunsul merită copiat ad-litteram: **„...Aceea de a nu fi reușit niciodată să joc mult mai bine decît joc acum. Fiindcă, dacă joci foarte bine tenis și ajungi în multe finale, atunci nu mai ai timp pentru nimic altceva".**

În vremea noastră, a disputelor pentru definiția strictă a amatorismului și a turneelor „open", aforismul lui Torben Ulrich dă subiecte de meditație.

Radu VOIA

MECIUL DE TENIS ROMÂNIA—DANEMARCA în scurte notații

Actualitatea internațională

Corespondență specială din Amsterdam

BOXERI DIN 14 ȚĂRI LA TURNEUL INTERNAȚIONAL DIN OLANDA

Fără îndoială, turneul internațional de box organizat de federația olandeză poate fi denumit un mic „campionat european". Într-adevăr, la competiție, care va începe la 9 mai, și-au anunțat participarea peste 80 de boxeri reprezentînd 14 țări: *Danemarca, Anglia, Ungaria, Polonia, Scoția, Cehoslovacia, Elveția, Belgia, Franța, ROMÂNIA, U.R.S.S., Mexic, R. F. a Germaniei* și *Olanda.*

În cursul ultimelor zile unele federații au trimis telegramele cu înscrierile nominale la acest turneu, o adevărată repetiție înaintea J.O. de la Ciudad de Mexico. Din echipa U.R.S.S., care cuprinde 6 pugiliști, fac parte campionul european al semigreilor *Pozniak, Emilianov* (grea), *Valcenkov* (muscă), *Sokolov* (cocoș), *Moeslimov* (semimijlocie) și *Stromkis* (mijlocie). Boxul mexican va fi reprezentat de *Roldan* (pană), *Cervantes* (muscă), *Lugueno* (semimijlocie), *Gordillo* (mijlocie) și *Balbastro* (semigrea).

Organizatorii au manifestat un interes deosebit în momentul cînd au aflat vestea că România va trimite la marele turneu 7 „olimpici". Amatorii de box olandezi așteaptă cu deosebită curiozitate să-l vadă la lucru pe campionul european al „cocoșilor" *N. Giju*, pe medaliații europenelor de la Roma *C. Ciucă* (muscă), *I. Covaci* (mijlocie mică), *Gh. Chivăr* (mijlocie) și *I. Monea* (semigrea). Din echipa română mai fac parte *N. Moldovan* (pană) și *I. Alexe* (grea), pe care specialiștii de aici îi apreciază, alături de celelalte „vedete" ale echipei, ca elemente de primă mînă.

Echipele vor sosi miercuri la amiază la Amsterdam. Ele vor fi găzduite în localitatea *Zeist*, din apropierea orașului *Utrecht*, în eleganta vilă a centrului de pregătire al federației olandeze de fotbal. Prima gală se va disputa la 9 mai la *Amsterdam*, a doua la 10 mai la *Utrecht*, iar a treia la 11 mai la *Maastricht*. Ultimele două reuniuni sînt programate la 12 și 13 mai la *Enschede* și, respectiv, *Haga*.

Paul VAN GELDER

Fotbal pe glob

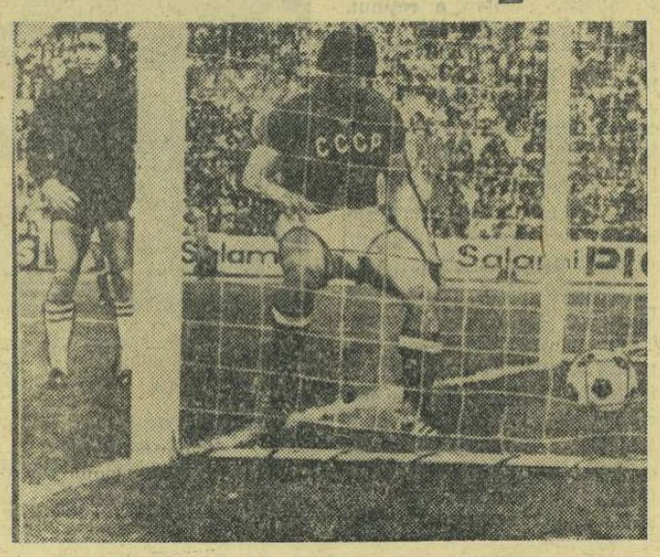

Fază din meciul Ungaria — U.R.S.S. Este 1—0 pentru fotbaliștii maghiari. Hurtîlava se repede după balonul trimis în poartă de Farkaș (care nu se vede în imagine), iar portarul Kavazașvili privește resemnat

Telefoto: M.T.I. — Agerpres

INTERNAZIONALE — ÎNVINSĂ PE TEREN PROPRIU

BOLOGNA (prin telex). — Finalul actualului campionat italian de fotbal se desfășoară într-un climat de interes mai redus ca de obicei, din cauza succesului pe care Milan și l-a asigurat cu mult timp înainte. Duminica aceasta s-a luptat numai pentru evitarea retrogradării, cea mai disperată situație avînd-o Spal, care a pierdut la Florența. De asemenea Brescia, reușind doar un scor egal pe teren propriu, cu Lanerossi, a pierdut și ultima speranță de a rămîne în prima categorie.

Surpriza etapei s-a produs pe stadionul San Siro din Milano, unde Napoli a dispus de Internazionale. Echipa lui Sivori își justifică astfel aspirațiile la locul secund în clasamentul final.

Iată rezultatele înregistrate: Fiorentina — Spal 2—0. Au înscris Maraschi și De Sisti. Inter — Napoli 1—2. Au marcat: Cane și Barlson pentru Napoli, Domenghini pentru Inter.

Roma — Milan 1—1 (goluri: Golin de la Milan și Taccola—Roma).

Juventus — Sampdoria 3—1. Au marcat: Vincenzi (autogol), Zigoni, Menichelli — Juventus și Francesconi — Sampdoria.

Cagliari — Torino 2—0.

Varese — Mantova 1—1.

Cesare TRENTINI

IN CAMPIONATUL SOVIETIC

Într-un meci restanță din cadrul campionatului unional de fotbal, desfășurat la Moscova, formația Dinamo Moscova a învins cu scorul de 1—0 (0—0) echipa Dinamo Minsk.

RAPORT FAVORABIL PENTRU XOCHIMILCO LA F. I. S. A.

La Zürich au avut loc lucrările comitetului director al federației internaționale de canotaj academic. Cu acest prilej, Thomas Keller, președintele acestui for, a prezentat un raport favorabil în ceea ce privește instalațiile care vor găzdui întrecerile de canotaj ale J.O. de la Ciudad de Mexico. După cum se știe, aceste întreceri vor avea loc pe canalul Xochilmico.

Turneul de tenis de masă de la Folkestone

FOLKESTONE 5 (Agerpres). — La Folkestone, în Anglia, se desfășoară un turneu internațional de tenis de masă pentru tineret. În semifinalele masculine Anglia a învins cu 3—1 România, iar R.F. a Germaniei a eliminat cu 3—2 echipa Cehoslovaciei. La feminin (semifinale), Cehoslovacia a întrecut cu 3—1 România, iar Anglia a dispus cu 3—1 de R.F. a Germanici.

Năstase în trei finale la Reggio Calabria

● „Cupa Davis" pe glob ● Turneul profesioniștilor de la Wembley

In turneul de tenis de la Reggio Calabria s-au disputat semifinalele. La simplu masculin, Riessen (S.U.A.) a dispus de Țiriac cu 6—0, 6—2 iar Năstase s-a calificat în finală, întrecînd pe australianul Crealy cu 6—2, 6—4. La dublu masculin Riessen, (S.U.A.) Stone (Australia) au întrecut cuplul australian Crealy, Alexander cu 9—7, 6—4, iar Țiriac, Năstase, au dispus de cuplul Fox, Fitzgibbon (S.U.A.) cu 6—3, 5—7, 6—4. În sfîrșit, în întrecerile de dublu mixt Vrancovich (Argentina), Năstase au eliminat cuplul Mac Lennan (Scoția), Keldie (Australia) cu 8—6, 6—1 și vor disputa finala în compania australienilor Harris, Dent, învingători asupra sotilor Tym (S.U.A.) cu 6—2, 6—4.

● Rezultatele în „Cupa Davis": U.R.S.S.—Grecia 4—1, Iran—Izrael 4—1, Austria—Africa de Sud 0—3; Luxemburg—Norvegia întrerupt la scorul de 1—1 din cauza timpului defavorabil.

● Pe terenurile Wembley din Londra se dispută în aceste zile un turneu internațional de tenis rezervat jucătorilor profesioniști. În sferturile de finală ale probei masculine, Andrea Gimeno (Spania) l-a întrecut cu 7—5, 6—2 pe australianul Roy Emerson. Într-una din semifinalele probei feminine, cunoscuta jucătoare americană Billie Jean King a eliminat-o cu 4—6 7—5, 7—5 pe compatrioata sa Rosemarie Casals.

Gimnaștii români învingători în R. F. a Germaniei

OFFENBURG, *5 (prin telefon).* — La Obrreein Halle a început sîmbătă întîlnirea internațională de gimnastică dintre reprezentativele R. F. a Germaniei și României, cu exercițiile impuse. Echipa română conducea după prima zi cu 274,95 p, față de 271,35 p ale gazdelor. Pe aparate, Mihaiuc a ocupat primul loc la sol și sărituri, Cadar — la inele și paralele, iar Tohăneanu la bară. Primul la cal cu mînere s-a clasat Willy Jasceek (R.F.G.). După impuse, la individual compus conducea Petre Mihaiuc cu 55,75 p, urmat de Gh. Tohăneanu cu 55,70 p, A. Cadar și W. Jasceek, cu 55,35 p.

După exercițiile liber alese, echipa României și-a mărit avansul, cîștigînd cu 552,275 p — 548,250 p. La individual compus, pe primul loc s-a clasat Petre Mihaiuc cu 111,95 p.

telex

În cadrul „Cupei Națiunilor" (F.I.R.A.) a avut loc la Praga întîlnirea de rugby Cehoslovacia-Franța. Conform așteptărilor, oaspeții au terminat învingători la scor: 19—6 (16—0).

★

Turul ciclist al Spaniei a continuat cu desfășurarea etapei a 10-a pe distanța: San Juan—Madrid (173 km). A cîștigat spaniolul Perurena, cronometrat în 4 h 02:56. În clasamentul general individual conduce Altig (R. F. a Germaniei), urmat la 59 sec. de englezul Wright.

★

BELGRAD. — În meciul din cadrul sferturilor de finală ale turneului candidaților la titlul mondial de șah dintre Gligorici și Tal scorul a devenit egal: 3—3. În partida a 6-a Tal a cîștigat în 42 de mutări.

T.S.K.A.-Moscova — locul I în „C.C.E." la sabie

BUDAPESTA, 5 (prin telefon). Simbătă seara, tîrziu, a fost cunoscută cîștigătoarea „Cupei campionilor europeni" la sabie pe anul 1968: echipa T.S.K.A. Moscova. **În meci decisiv, formația moscovită a întîlnit „4"-ul echipei** Vasas Budapesta, **de care a dispus, după o luptă epuizantă, cu 9—7. Sabrerii de la T.S.K.A. au condus la un moment dat cu 8—1, dar adversarii lor au ajuns pînă la 8—7 și numai cu plusul de efort al lui** Vinokurov **campioana U.R.S.S. și-a putut apropia victoria.**

Clasamentul general al „C.C.E." arată astfel: 1. T.S.K.A. Moscova (Vinokurov, Naslimov, Mavlehanov, Melnikov, Rikita); 2. Vasas Budapesta, 3. Honved Budapesta, 4. S.C. Montreuil, 5. S.C. Livorno, 6. Legia Varșovia, 7—8. STEAUA BUCUREȘTI și Dynamo Eisenach (R.D.G.), 9—10. Akademik Sofia și S.K. Bonn.

Duminică a început concursul individual dotat cu „Cupa Hungaria". La start s-au prezentat 118 sabreri. Printre aceștia, și 5 trăgători de la Steaua. Doi dintre ei, Bădescu și Vintilă au rămas în primul tur, cu cîte o victorie. De remarcat că Vintilă a pierdut calificarea numai la o diferență de o tușe, în favoarea polonezului Koszelniakowsky, învinsul său (cu 5—3).

În turul II au rămas și ceilalți trei sabreri de la Steaua, Alexe și C. Nicolae, care au realizat cîte o victorie și Culcea, cu 3 victorii. Culcea s-a comportat bine în acest concurs, cîștigînd în fața unor trăgători reputați ca maghiarul Torday (5—4), Duschner-R.F.G. (5—3) și Sibermann-R.D.G. (5—0). Doar o situație ceva mai slabă la tușe l-a împiedecat să intre în semifinale, aflate în plină desfășurare la ora închiderii ediției.

K. MAREK ȘI DINAMO BUCUREȘTI — ÎNVINGĂTORI ÎN „CURSA MUNȚILOR"

(Urmare din pag. 1)

Marek stă cu frica în sîn — nu sînt suficiente pentru a-i ajunge, dar le asigură primilor clasați în clasamentul general după două zile posibilitatea de a-și menține locurile. Gabriel Moiceanu, acest bătrîn ciclist cu inimă de mustang, le-a dat tuturor colegilor săi mai tineri încă o lecție. Vor învăța ei oare ceva?

Sprintul final l-a găsit pe Moiceanu mai puțin proaspăt decît adversarul său mai tînăr cu 10 ani. S-a bătut totuși. Cu ultimele resurse a forțat victoria, dar n-a obținut-o. Păcat. O merita din plin.

Iată clasamentele:

Etapa a III-a: 1. S. ȘEPEL a parcurs 144 km în 3 h. 32:13 (m.o. 40,6 km); 2. G. Moiceanu — același timp; 3. C. Tudoran 3 h. 33:29; 4. J. Prchal; 5. T. Zlotnikov; 6. R. Drechsler; 7. V. Tudor — același timp.

Clasament general final individual: 1. KINDRICA MAREK (Ruda Hvezda Plsen) 10 h. 11:42; 2. T. Zlotnikov (Dinamo Moscova) la 15 sec; 3. Emil Rusu (Dinamo București) la 15 sec; 4. Vasile Tudor (Dinamo București) la 30 sec; 5. C. Grigore (Dinamo București) la 30 sec; 6. S. Șepel (Dinamo Moscova) la 34 sec; 7. G. Moiceanu (București) la 49 sec; 8. L. Bilo (Ruda Hvezda Plsen) la 50 sec; 9. J. Prchal (Ruda Hvezda Plsen) la 2:20; 10. R. Drechsler (Dinamo Berlin) la 2:20; clasament general pe echipe: 1. DINAMO BUCUREȘTI I 30 h. 36:36; 2. Ruda Hvezda Plsen la 3:40; 3. Sel. București la 4:14; 4. Dinamo Moscova la 5:22; 5. Steaua I la 5:30; 6. Dinamo II la 5:30; 7. Dinamo Berlin la 10:23; 8. Olimpia la 11:24; 9. Sel. tineret la 22:52; 10. Gabrovo la 26:50.

Start bun al „speranțelor olimpice"

În zilele de 1 și 2 mai a avut loc la Panaghiurițe (Bulgaria) un concurs de călărie la care au participat Bulgaria (cu 2 echipe), R.S.S. Lituaniană și România (cu cîte o echipă). Formația țării noastre, compusă din elemente tinere, a avut o bună comportare la acest prim concurs internațional. Iată rezultatele: *Proba de deschidere:* D. Velea cu Stejar și Altaj a ocupat locurile 2 și 3; *cat. mijlocie:* Al. Bozan cu Gicu și Rival — locurile 3 și 6, D. Velea cu Stejar — locul 8; *proba de durată:* D. Velea cu Altai — locul 5; *proba pe echipe* (gen „Cupa Națiunilor"): 1. România (Bozan, Boiangiu, Velea, Kadar) 8 p. penalizare, 2. Bulgaria I 12 p, 3. Bulgaria II 15 p.

Viitoarea confruntare a „speranțelor" va avea loc la Novi Sad — Iugoslavia, în zilele de 17—19 mai.

REZULTATE, REZULTATE, REZULTATE...

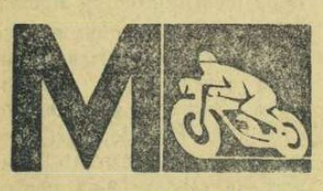

MOTOCROSIȘTII DE LA METALUL S-AU IMPUS. Cea de a doua etapă a campionatului național de motocros, desfășurată ieri pe traseul de la Cîmpulung Muscel, a fost dominată de alergătorii bucureșteni. Lupta pentru victorie s-a dat în fiecare manșă între sportivii de la Metalul și Steaua. În final, cei mai buni s-au dovedit metalurgiștii — învingători în probele de 250 și 500 cmc. Iată clasamentele etapei: 250 cmc: 1. CR. DOVIDS (Metalul), 2. P. Paxino (Steaua), 3. V. Savin (Metalul), 4. C. Coman (Poiana Cîmpina) 5. Tr. Macarie (Metalul), 6. A. Ionescu (Steaua), 7. Al. Ionescu-Cristea (Steaua), 8. Tr. Moașa (St. r. Brașov), 9. M. Termentu (Poiana Cîmpina), 10. E. Huszar (C.S.M. Reșița); 500 cmc: 1. E. SEILER (Metalul), 2. Gh. Ion (Steaua) 3. M. Dănescu (Steaua), 4. Fl. Ștefan (Loc. Ploiești), 5. P. Lucaci (Steaua), 6. I. Sasz (St. r. Brașov); 300 cmc: 1. ȘT. MATEI (Steaua), 2. T. Kolcsar (Voința Sibiu), 3. M. Constantin (Poiana Cîmpina), 4. R. Vasilescu (Metalul) 5. I. Paraschiv (Metalul).

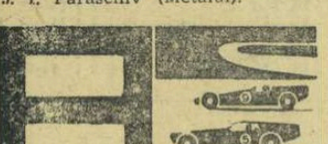

DIN NOU MARIN DUMITRESCU. — Peste 5000 de spectatori au urmărit duminică, pe serpentinele de la Oituz, întrecerile din cadrul etapei a doua a campionatului republican de viteză în coastă. Traseul, în lungime de 3,8 km, cu peste 20 de viraje (unele dintre ele foarte dificile) a pus la grea încercare concurenții și mașinile. A învins, ca și în prima etapă, Marin Dumitrescu din echipa Automecanica Buc.

Clasament pe clase (grupa I). **Pînă la 850 cmc:** 1. E. Ionescu-Cristea (F. 850); 2. Gh. Tafet (F. 850); 3. T. Suciu (F. 850); **pînă la 1000 cmc:** 1. U. Krasser (DKW); 2. E. Ionescu-Cristea (F. 850); 3. P. Fischer (NSU — Prinz); **pînă la 1100 cmc:** 1. L. Borbely (R.10); 2. M. Heitz (R.10); 3. A. Puiu (R.10); **pînă la 1300 cmc:** 1. V. Marin (F. 1300); 2. F. Hainăroșie (F. 1300); 3. P. Vezeanu (F. 1300); **peste 1300 cmc:** 1. M. Dumitrescu (F. 1300); 2. M. Hîrtopeanu (F. 1500); 3. F. Hainăroșie (F. 1500). Clasament general: 1. M. Dumitrescu, 2. F. Marin, 3. M. Vicaș. **Clasament grupa a II-a (turism):** 1. M. Vicaș (F. 1300), 2. M. Marinescu (F.850), 3. L. Borbely (R.10), **Clasament pe echipe:** 1. Brașov, 2. Automecanica I. Buc.; 3. Sibiu I. Singura femeie din competiție (Jutta Heitz) a ocupat locul 4 la clasa a V-a și locul 30 în clasamentul general.

D. LAZAR

INTRECERILE „CUPEI DINAMO". Sîmbătă și duminică s-a desfășurat în Capitală concursul pe categorii de greutate la lupte greco-romane, organizat de Clubul sportiv Dinamo București. Pentru cucerirea trofeului s-au întrecut luptători din cluburile bucureștene la categoriile 57, 70 și 87 kg. În cele trei reuniuni au putut fi urmăriți o serie de sportivi valoroși, componenți ai loturilor reprezentative.

La 57 kg s-au întrecut primii doi luptători ai categoriei, **I. Baciu** și **I. Alionescu.** Meciul lor, însă, s-a rezumat doar la o încleștare dură, de trei reprize. Nici unul dintre cei doi luptători n-a putut finaliza vreo acțiune. O frumoasă impresie a lăsat tînărul rapidist **R. Pătrașcu,** care l-a învins pe M. Vlad, un luptător bine cotat la categoria 70 kg. **Rezultate: categ. 57 kg:** I. Baciu (Steaua) b.p. G. Ciot (Progresul), I. Alionescu (Dinamo) b.p. M. Cristea (Steaua), C. Ionescu (Dinamo) b.p. M. Andrei (Rapid). **Clasament:** 1. **I. Alionescu,** 2. I. Baciu, 3. C. Ionescu. **Categ. 70 kg:** I. Enache (Dinamo) b. tuș M. Dumitru (Viitorul), I. Burcea (Dinamo) b.p. S. Stanciu (Progresul), R. Pătrașcu (Rapid) egal cu I. Burcea (Dinamo). **Clasament:** 1. **I. Enache,** 2. I. Burcea, 3. R. Pătrașcu. **Categ. 87 kg:** Gh. Popovici b.p. Ov. Tache (Steaua), N. Neguț (Steaua) b. tuș (min. 1) Ov. Tache (Steaua), Gh. Popovici (Dinamo) b. tuș (repr. a III-a) V. Fodorpataki (Dinamo), N. Neguț egal cu V. Fodorpataki. **Clasament:** 1. **Gh. Popovici,** 2. N. Neguț, 3. V. Fodorpataki.

În turneul de polo de la Sofia

România (tineret) — Bulgaria 2-2!

SOFIA 5 (prin telefon, de la corespondentul nostru TOMA HRISTOV). În cel de al 4-lea meci susținut în cadrul turneului internațional de polo, echipa de tineret a României a fost la un pas de a realiza o frumoasă victorie în fața primei reprezentative a Bulgariei. Jucătorii români au condus timp de două reprize cu 2—0 (golurile marcate de Blajec), dar formația țării gazdă a reușit să egaleze în cele din urmă, prin Tomov și Vrancev. Scor final: 2—2 (2—0, 0—0, 0—1, 0—1). Alte rezultate: R. D. Germană — Polonia 10—1; Bulgaria A — Bulgaria B 6—1; Bulgaria B — Iugoslavia B 3—3; Iugoslavia B — Polonia 5—3.

ALTE TREI VICTORII ÎN BERLINUL OCCIDENTAL

În continuarea turneului întreprins în Berlinul Occidental, selecționata României a obținut 3 noi victorii. În primul meci, „7"-le reprezentativ a învins pe S. K. Offenbacher cu 11—2 (3—0, 2—0, 5—1, 1—1) prin punctele marcate de: **Zahan 4, Kroner 4, Novac 2,** și **Szabo.** Golurile învinșilor au fost realizate de **Wacker** și **Arnold** din lovituri de la 4 metri.

Duminică dimineața, formația română a întîlnit echipa S. K. Spandau 04. Sportivii noștri au cîștigat ușor cu scorul de 9—3 (3—0, 1—0, 1—3, 4—0). Au marcat: **Mărculescu 3, Zamfirescu 3, Novac, Zahan** și **Grințescu** pentru români, **Lange** și **Schulz 2** pentru echipa S. K. Spandau 04.

Mult mai dificilă a fost întîlnirea de duminică după-amiază, cînd echipei noastre i-a fost opusă formația **Rotte Erde Hamm,** campioana R. F. a Germaniei. Polo-iștii români au condus însă în permanență (6—3 în repriza a treia), cîștigînd în cele din urmă cu scorul de 6—5 (1—1, 2—1, 3—2, 0—1). Au înscris: Zahan 4, Szabo 2 de la învingători, respectiv Nagy 3, Kleiner 2 de la învinși.

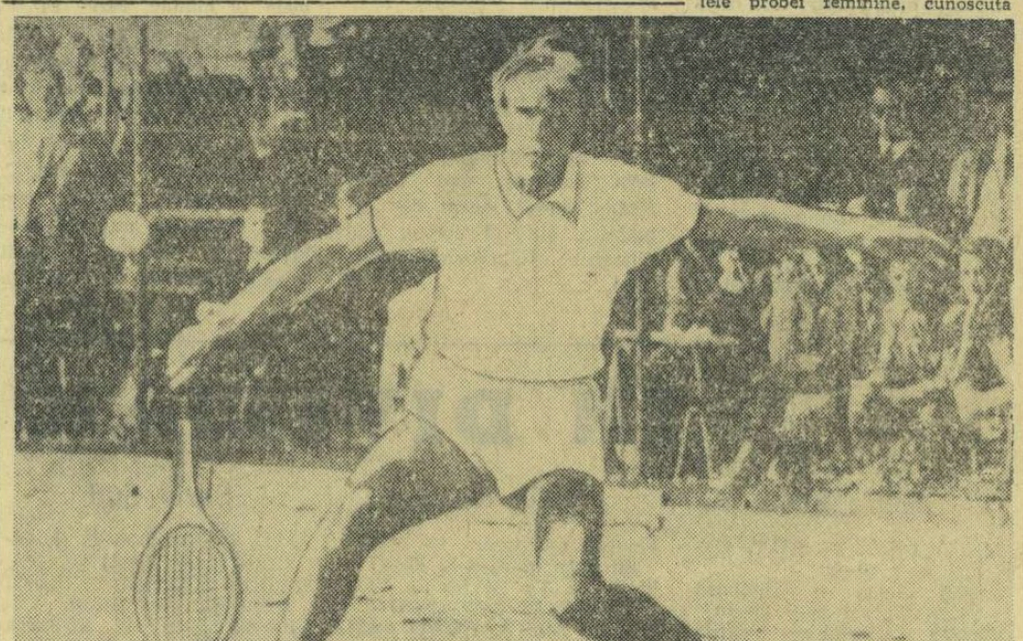

Sîntem în plină epocă a jocurilor pentru „Cupa Davis". În fotografie, un probabil adversar al tenismanilor noștri, sud-africanul Ray Moore, unul din autorii categoricei victorii obținută de echipa R.S.A. în fața reprezentativei Austriei la Linz

Telefoto: U.P.I. — Agerpres

Tiparul: I. P. „Informația", str. Brezoianu 23—25.

40365

PROLETARI DIN TOATE ȚĂRILE, UNIȚI-VĂ!

Redacția și administrația: str. Vasile Conta nr. 16, tel. 11.10.05 interurban 72 și 286. Telex sportrom buc. 180.

sportul

4 pagini 30 bani

Anul XXIV Nr. 174 (5608)

Marți 7 mai 1968

ZIAR AL CONSILIULUI NAȚIONAL PENTRU EDUCAȚIE FIZICĂ ȘI SPORT

„Cupa sindicatelor" la iahting

Pe lacul Herăstrău s-a desfășurat de curînd a doua competiție de iahting a sezonului, dotată cu **„Cupa sindicatelor"**. Și-au disputat întîietatea specialiștii a trei clase, de-a lungul a 5 regate. Cel mai bine s-au prezentat veliștii **Clubului nautic universitar București**, de două ori în fruntea clasamentelor finale.

Iată și rezultatele principale: **FINN — 1. A. Horoveanu (C.N.U.B.)**, 2. A. Ghiliman (C.N.U.B.), 3. A. Arendt (Electrica); **SNIPE — 1. Electrica (M. Năvodaru, P. Ancuța)**, 2. C.N.U.B. (N. Henegaru, S. Agachi), 3. C.N.U.B. (E. Groza, V. Ciucă); **F. D. — 1. C.N.U.B. (L. Predescu, L. Predescu)**, 2. Electrica (D. Popovici, V. Măciucă), 3. C.N.U.B. (A. Vasiliu, M. Mihăiță).

CONFERINȚA F. R. VOLEI

Astăzi se desfășoară Conferința Comitetului federal al F.R. Volei, la care participă — în afara membrilor comitetului — președinții comisiilor județene, membrii consiliilor și colegiilor centrale, precum și cei ai comisiei municipiului București.

HANDBAL

ÎN VIZOR... SELECȚIONABILII

Ieri după-amiază, trei selecționate românе, alcătuite din 22 de jucători, chemați la acest prim trial, și o selecționată a cluburilor din Bulgaria s-au întîlnit, pe stadionul Dinamo, într-un turneu fulger — șase partide a cîte 20 de minute — cîștigat de selecționata A, compusă din Dincă, Popescu, Marinescu, Paraschiv, Nica, Goran, Gruia.

Dar nu rezultatul interesa în primul rînd. Turneul, constituind o verificare — și un test — al jucătorilor noștri, trebuia să ofere indicii asupra unui schelet al naționalei. Presupuneam astfel, că jucătorii noștri vor manifesta interes pentru această micro-

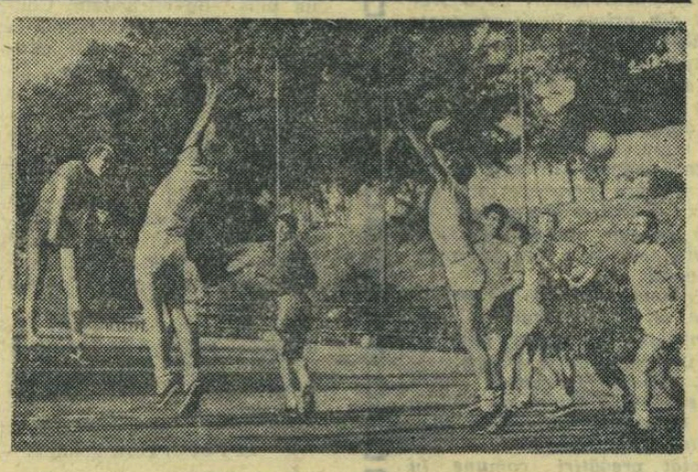

Cezar Nica șutează din săritură. Fază din jocul de verificare Selecționata A — Selecționata C

competiție, mizam pe niște partide de luptă, în care ei se vor întrece în a demonstra subtilități tehnico-tactice.

Căldura (!) însă și oboseala — toți veneau după partide disputate ieri în campionat — a determinat o apatie generală, din care i-au scos oaspeții, prin jocul lor viguros. În ansamblu, partide amorfe, fără orizont, lipsite de elan, sărace în goluri. În anonimatul partidelor am remarcat totuși intuiția tactică a lui Stenzel, detenta lui Coasă (dar nu și rezistența lui), energia lui Marinescu și Dan Marin și intervențiile mult aplaudate ale tînărului portar Orban care, ieri, a cîștigat duelul cu renumitul Negovan.

Nușa MUȘCELEANU

Bologna speră să onoreze sărbătoarea clubului Dinamo

De la corespondentul nostru din Italia

Revine Bolognei, una dintre cele mai vechi și mai glorioase formații italiene, cinstea de a inaugura festivitățile pe care clubul Dinamo și le-a propus pentru a sărbători cei 20 de ani de la înființare. O mare onoare! Onoarea de a demonstra publicului din București od faimă care însoțește echipa roș-albastră este meritată și că jocul spectaculos cu care este creditată în Italia și chiar în alte țări europene este o realitate.

Cel care scrie aceste rînduri este bolognez și a jucat în tinerețea lui, cu mulți ani în urmă, în roluri și cu rezultate modeste. Încă în acei ani a existat o legătură pe terenul de sport între Bologna și București. Pe-atunci, Bologna a jucat la București, în cadrul Cupei Europei Centrale cu echipa Venus. De atunci, în cadrul relațiilor sportive italo-române, numele Bolognei n-a mai apărut. Merită deci osteneala să arătăm spectatorilor români ce reprezintă în fotbalul italian echipa care mîine va întîlni pe stadionul „23 August" pe fotbaliștii de la Dinamo.

Bologna este una dintre cele mai renumite echipe italiene: 7 titluri naționale și două cupe ale Europei centrale în timpurile eroice ale fotbalului au îmbogățit cartea de aur a clubului. În plus, o prezență constantă în campionatul primei divizii, marcată de clasări în locuri onorabile ca și participarea la ultimele ediții ale Cupei orașelor tîrguri. În această din urmă competiție,

Cesare TRENTINI

(Continuare în pag. a 3-a)

ROMÂNIA CONDUCE ÎN TRIUNGHIULARUL DE TIR

...ua a doua a triunghiularului de tir Iugoslavia — U.R.S.S. — Ro...ania (tineret) a adus trei victorii ale culorilor noastre și una pentru U.R.S.S. După cele șapte probe disputate pînă acum, România conduce cu 5 victorii, în timp ce formațiile Iugoslaviei și U.R.S.S. au realizat cîte una. În „Cupa Steaua", se cuvine a fi subliniată comportarea lui Marin Ferecatu — constant la o valoare ridicată (armă liberă calibru redus, poziția culcat). De asemenea, Neagu Bratu a obținut un rezultat foarte bun la pistol liber: 562 p.

Rezultate tehnice: concursul internațional triunghiular dintre reprezentativele de tineret ale Iugoslaviei, U.R.S.S. și României: armă liberă calibru redus 3x40 f., poziția culcat (40 f.): 1. V. Savin (România) 396 p, 2. V. Peicev (Iugoslavia) 395 p, 3. M. Sipek (Iugoslavia) 394 p; **poz. genunchi (40 f.):** 1. Șt. Caban (România) 388 p, 2. I. Olărescu (România) 386 p, 3. D. Epifanici (Iugoslavia) 385 p; **poz. în picioare (40 f.):** 1. I. Olărescu 367 p, 2 Șt. Caban 360 p, 3. A. Savenko (U.R.S.S.) 357 p; **trei poziții:** 1. I. Olărescu 1143 p, 2. Șt. Caban 1140 p, 3. D. Epifanici 1136 p. **Pistol liber 60 f.:** 1. E. Doțenko (U.R.S.S.) 547 p, 2. L. Giușcă (România) 546 p, 3. M. Kopeikin (U.R.S.S.) 545 p.

„Cupa Steaua", armă liberă calibru redus 3x40 f., poziția culcat (40 f.): 1. M. Ferecatu (Dinamo) 398 p, 2. Gh. Sicorschi (Dinamo) 397 p, 3. L. Cristescu (Steaua) 396 p; **poz. genunchi (40 f.):** 1. Șt. Caban (Dinamo) 388 p, 2. I. Olărescu (Arhitectura) 386 p, 3. Gh. Sicorschi 386 p; **poz. în picioare (40 f.):** 1. P. Șandor 368 p, 2. Gh. Vasilescu 367 p, 3. I. Olărescu 367 p; **trei poziții:** 1. M. Ferecatu 1146 p, 2. Gh. Vasilescu 1146 p, 3. I. Olărescu 1143 p; **pistol liber 60 f.:** 1. N. Bratu (Constructii) 562 p, 2. L. Giușcă (Constructii) 546 p, 3. G. Maghiar (Dinamo) 543 p. Proba de talere a revenit lui Gh. Florescu (Steaua) cu 189 t.

Programul de azi de la poligonul Tunari începe de la ora 9 cu următoarele probe: armă standard 3x20 f. femei, pistol viteză (eliminatoriu), urmate de armă standard 3x20 f. bărbați. Întrecerile vor avea loc atît în

Cu 598 p. și 398 p. la 60 f. și 40 f. culcat, M. Ferecatu anunță un sezon promițător
Foto: T. ROIBU

cadrul triunghiularului internațional, cît și în „Cupa Steaua". În ultima competiție se va disputa și proba de skeet (ora 9).

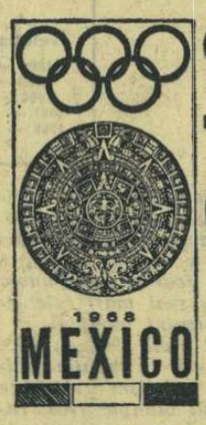

SUB SEMNUL CERCURILOR OLIMPICE

VIRGINIA BONCI, sau puterea exemplului!

LOTUL DE LUPTE GRECO-ROMANE DUPĂ PRIMA „SESIUNE"

LA POLO PE APĂ TESTELE SÎNT ÎNCĂ NECESARE

CALEIDOSCOP

pag. a 2-a

MECIUL DE RUGBY ROMÂNIA—FRANȚA LA 1 DECEMBRIE LA BUCUREȘTI

Iată hotărîrea luată la Praga de Comitetul Executiv al F.I.R.A. (Despre celelalte hotăriri ale federației internaționale, citiți știrea din pag. a 4-a).

DRAPELUL ROȘU SIBIU—I.C.F. BUDAPESTA 3-1 (15-12, 8-15, 15-13, 15-13)

Tinerele voleibaliste sibiene, la primul lor joc internațional, au reușit o victorie meritată. S-au remarcat: **Fleșeriu, Lutz** și **Hirsău** de la gazde, respectiv **Horvath** și **Peter**.

I. BOȚOCAN — coresp.

ECHIPA DE BASCHET A CUBEI ÎN ROMÂNIA

Reprezentativa masculină de baschet a Cubei, aflată într-un turneu în Europa, va juca săptămîna viitoare în România, susținînd meciuri cu Dinamo București (16 mai), Steaua (17 mai) și cu Selecționata Galați (19 mai). Oaspeții au o formație valoroasă, care de curînd s-a clasat pe locul secund (după Panama) în campionatul Americii Centrale și al Mării Caraibilor, după ce a dispus de Mexic, Guatemala, Honduras și Salvador.

Întrecerile celor mai buni luptători juniori

Începînd de azi, Sala Sporturilor din Constanța va fi gazda unor importante întreceri de lupte. Este vorba de finalele campionatului național de lupte libere juniori și tradiționalul concurs republican de primăvară la stilul greco-romane. La cele două competiții vor fi prezenți peste 200 de tineri luptători, reprezentînd aproape toate județele țării.

Concursul republican de primăvară va avea loc în zilele de 7, 8 și 9 mai, iar în continuare (10, 11 și 12) finalele la „libere".

ȘEDINȚA COMITETULUI F. R. S. B.

Ședința Comitetului Federației române de schi-bob va avea loc vineri 24 mai, dimineață, la sediul C.N.E.F.S. (etajul VIII). Ordinea de zi: informare asupra activității în sezonul 1967—1968 și planul de măsuri pentru sezonul viitor; calendarul intern și internațional pe anul 1969; statutul și regulamentul F.R.S.B.; discuții.

ȘI-ACUM, „CURSA PĂCII"...

Cele trei zile de concurs ale „Cursei munților" trebuiau să însemne și un ultim test al alergătorilor antrenați de Ernest Golgoți, adică al rutierilor ce vor compune în acest an echipa României pentru cea de a XXI-a ediție a „Cursei Păcii". După „Tour d'Annaba" și „Turul Marocului", cicliștii desemnați pentru Cursa Berlin-Praga-Varșovia, care începe la 9 mai, n-au mai avut programate competiții la startul cărora să se alinieze. A fost și rău și bine. Rău — pentru că ar fi fost necesar să se continue activitatea competițională, să li se dea „celor 6" posibilitatea de a se verifica în continuare și de a-și îmbunătăți pregătirea în condiții de concurs. O perioadă de inactivitate competițională de două săptămîni s-ar putea să aibă repercusiuni asupra formei sportivilor. Bine — pentru că, totuși, 5 din cei 6 rutieri care pleacă astăzi la Berlin au rulat în Africa — în mai puțin de o lună de zile — aproape 4 000 km și, firește, se resimțeau. Exista, în mod obiectiv, necesitatea de a-i odihni puțin înaintea unei noi întreceri de amploare.

Cele două aspecte — necesitatea odihnei și obligativitatea de a-i menține în concurs — puteau fi împăcate prin eșalonarea unor întreceri de mai mică duritate, pe parcursul celor două săptămîni. Lucrul n-a fost realizat (ziarul nostru a criticat la timp acest aspect) și cicliștii care vor îmbrăca tricoul tricolor în „Cursa Păcii" au intrat în cea de a IX-a ediție a „Cursei munților" după o perioadă destul de lungă în care făcuseră doar antrenamente. În aceste condiții, competiția organizată de clubul sportiv Dinamo a însemnat — în loc de test — o punere în temă, o reluare a obișnuinței de concurs. Din evoluția celor vizați direct pentru selecționare s-a văzut clar acest lucru. Majoritatea — excepție făcînd Gabriel Moiceanu — a preferat adăpostul plutonului. Cîștigătorii „Turului Marocului" n-au strălucit și aceasta se datorește lipsurilor în planificarea activității competiționale, lipsuri pe care le-am amintit. „Cursa munților" nu ne-a putut edifica (decît în ceea ce-l privește pe Moiceanu) asupra potențialului real al „tricolorilor" și, de aceea, este greu de anticipat ceva.

Anul acesta, „Cursa Păcii" prezintă un traseu foarte greu. Se pleacă din Berlin pe șosele pavate într-o proporție foarte mare cu piatră cubică, iar în multe dintre etape (îndeosebi în Cehoslovacia și Polonia) participanții vor avea de urcat la cote considerabile. Nu este de neglijat nici faptul că în această perioadă timpul este foarte schimbător în cele trei țări pe care le străbate cursa. Din ex-

Hristache NAUM

trimisul special al ziarului „Sportul" la „Cursa Păcii"

(Continuare în pag. a 2-a)

PARALELELE SE POT ÎNTÎLNI

Cred că nimic nu poate egala farmecul și atmosfera campionatelor sportive școlare. Pentru că ele dețin atributul nemuritor al frumuseții, tinerețea, reușesc să dezvolte energii uriașe, accelerate în marele ciclotron al entuziasmului.

Cu douăzeci și ceva de ani în urmă, participam la astfel de întreceri (fiind — alternativ — concurent și cronicar), iar amintirea lor este și astăzi tulburătoare. Rămîn neuitate rivalitățile dintre licee: „Lazăr" și „Sava", „Șincai" și „Eminescu"; elevii școlilor militare dețineau o formidabilă pregătire fizică, dar le lipsea subtilitatea latiniștilor de la „Sf. Iosif". O tempora!...

Pe atunci, a fi campion școlar era un titlu de glorie. Din rîndurile premianților stadionului (de obicei, fără medalii — stilouri și ceasuri drept premii) s-au ridicat performeri autentici. Și dacă i-am aminti doar pe Ion Moina, Pompi Stoichitescu, Costi Herold, Zeno Dragomir, Iolanda Balaș sau Lia Manoliu tot ar fi de ajuns în sprijinul plădoariei.

Anii din urmă ne-au făcut cotidian martorii uriașei anverguri pe care au luat-o instituțiile de învățămînt din țara noastră. Au fost depuse, și se depun, eforturi inestimabile în numele nobilei idei a instrucțiunii temeinice și multilaterale a generațiilor de mîine. Asistăm (sau poate și participăm) la dezbaterea publică largă instituită în jurul **studiului privind dezvoltarea învățămîntului de cultură generală și al celui profesional.** Ar fi cazul să abordăm în cadrul discuției și unele probleme ale sportului. Pentru început ne-am gîndit la **CAMPIONATUL ȘCOLAR,** care, așa cum se prezintă în momentul de față, suportă încă îmbunătățiri.

Instrucțiunile cu privire la organizarea campionatelor sportive republicane (naționale) ale școlilor pe anul 1967/68, emise de Ministerul Învățămîntului prevăd:

- **Campionate naționale pentru școlile generale**
- **Campionate naționale ale liceelor cu program de educație fizică**
- **Campionate naționale ale școlilor sportive**

Adăugînd la acestea, campionatele naționale de juniori și copii, cu tot cortegiul lor de categorii și de vîrste (mari, mici, I, II, A, B etc.), vom avea imaginea unor competiții amplificate, socotim noi artificial, în care, la urma urmei, sînt vehiculați cam aceiași sportivi.

De altfel, „Instrucțiunile" arată clar (pag. 15) că la campionatele republicane școlare au dreptul să participe **„și elevii liceelor cu program de educație fizică"**, aceiași care (pag. 28) au o competiție specială a lor, rezervată celor care (citîm) **„frecventează cursurile liceelor independente și ale claselor cu program de educație fizică din cadrul liceelor care au secții cu program".**

Viciul de formă a atras și unul de fond. Eforturile se aglomerează, se suprapun și, în ultimă instanță, se diluează. Timpul liber al școlarului (și așa greu încercat) se împarte între foarte multe întreceri, aceleași în esență, dar fiecare cu pretenții (justificate sau nu) la supremație. Ca să nu mai vorbim de balastul financiar al unui asemenea program de concursuri.

O revizuire s-ar impune. În realitate, avem de-a face cu o singură categorie, indiferent dacă o denumim **„elevi", „copii"** sau **„juniori"**. Urmărim să-i desemnăm pe cei mai buni. Din considerente nu atît competiționale, cît mai cu seamă metodice (iar cîte o dată chiar de orgoliu!). Trebuie, oare, ca această acțiune să se desfășoare, simultan, pe patru sau cinci planuri?

Unificarea întrecerilor sportive școlare într-o **SINGURĂ COMPETIȚIE,** avînd acreditivul unor campionate de anvergură națională — și onorate ca atare — în care elevul să concureze sub ecusonul liceului (indiferent dacă face parte și dintr-o școală sportivă) ni se pare tentantă. Desigur, a emite un decret în acest sens ar însemna o atitudine nerealistă, dacă nu chiar o greșeală. Acțiunea ar trebui să urmeze, după părerea noastră, o cale de evoluție naturală. Poate, pentru început, și experimental, liceele cu program de educație fizică și școlile sportive să fie incluse într-o categorie, iar școlile de cultură generală și acelea profesionale într-o alta. Nasc serioase dificultăți campionatele de juniori, dat fiind că — cu rare excepții — juniorii alcătuiesc marea masă a elevilor, și invers. Dar și aici, printr-un studiu stăruitor, se va găsi — în mod sigur — soluția cea mai bună.

Astfel, cu timpul, paralelele se pot, totuși, întîlni!

Valeriu CHIOSE

ultima oră

NORVEGIA VA FI ADVERSARA NOASTRĂ ÎN „CUPA DAVIS"

A fost desemnată adversara echipei României, în al doilea tur al competiției internaționale de tenis „Cupa Davis". La Luxemburg tenismanii norvegieni au luat avans decisiv, cîștigînd partida de dublu și penultimul joc de simplu. În acesta din urmă, norvegianul Friedjhof Prydhz l-a învins pe Frank Baden, după întrerupere, cu 6—3, 6—4, 3—6, 4—6, 6—2. Scor: Norvegia—Luxemburg 3—1.

Dramatic a fost epilogul întîlnirii Spania—Olanda, de la Valencia. Conduși cu 2—1 după ziua a doua, olandezii au egalat surprinzător prin Tom Okker care l-a învins pe Manuel Santana cu 6—4, 3—6, 6—3, 5—7, 6—4. În ultimul meci, victoria Spaniei a fost asigurată de J. Gisbert, care l-a învins pe olandezul Hajer în trei seturi: 7—5, 6—1, 6—0. Spania se califică la limită, cu 3—2.

JOCHEN RINDT ÎNVINGĂTOR ÎN MARELE PREMIU AL BELGIEI

BRUXELLES, 6. — După rezolvarea litigiilor ivite la omologarea clasamentului în Marele Premiu automobilistic al Belgiei, de la Limbourg, locul întîi în clasament este atribuit austriacului Jochen Rindt, pe o mașină Brabham. El întrece un lot valoros de concurenți, în frunte cu francezul J. P. Beltoise, învingător în recentele curse de la Hockenheim (R.F.G.) și Madrid. Media orară înregistrată de Rindt (172,142 km) reprezintă un nou record al cursei.

UNGARIA—BULGARIA 5-2, LA HALTERE

SOFIA, 6 (prin telex, de la corespondentul nostru, **TOMA HRISTOV**). — În întîlnirea internațională de haltere Bulgaria—Ungaria, victoria a revenit halterofililor maghiari cu scorul de 5—2. Cîștigători în ordinea categoriilor au fost: Kirov (B.), Benedek (U.), Tilev (B.), Bakos (U.), Ritter (U.), Toth (U.), Vass (U.). Cu acest prilej au fost desemnați și campionii republicani ai Bulgariei. Iată lista acestora: A. Kirov 337.5 kg; M. Kucev 355 kg; C. Tilev 400 kg; L. Strasimirov 405 kg; T. Petkov 412,5 kg; P. Tacev 457,5 kg; I. Veselinov 470 kg.

● Din Londra se anunță că sprintera Dorothy Hyman, suspendată de forul englez de specialitate pentru acuzația de profesionism, după Olimpiada de la Tokio, a fost recalificată ca amatoare. Ea va putea concura la J. O. din Mexic.

Mașina Porsche 907, condusă de englezul Vic Elford, trece prima linia de sosire, în cea de a 52-a ediție a cursei Targa Florio, în Sicilia. Elford împarte victoria cu colegul său de echipaj, italianul Umberto Maglioli.

Foto: ASSOCIATED PRESS

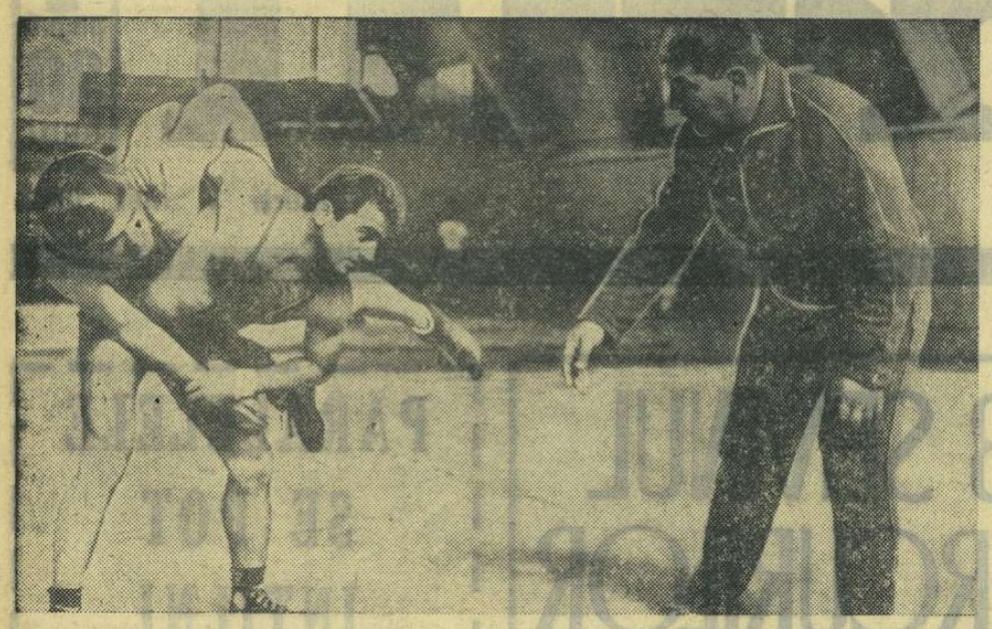

Antrenorul federal Ion Corneanu urmărește cu deosebită atenție pe unul dintre elevii săi, I. Alionescu, executînd un tur de șold Foto: AUREL NEAGU

Lotul de lupte greco-romane după prima „sesiune"

- Doar doi luptători fără contra-candidați
- Un tînăr de 19 ani cu mari șanse de selecționare
- Campionul mondial I. Baciu sau I. Alionescu ?

Recent, sportivii din lotul olimpic de lupte greco-romane au încheiat prima parte a pregătirilor și verificărilor în vederea marilor confruntări de la Ciudad de Mexico. Este deci momentul unor reflecții, utile atît pentru sportivi cît și pentru noi, antrenorii.

De la bun început trebuie să ne referim la un element esențial: stadiul pregătirilor luptătorilor noștri, comparativ cu nivelul internațional. Confruntările cu redutabila reprezentativă a R. F. a Germaniei, cu robusta echipă a Bielorusiei, precum și turneele internaționale din Suedia, Cehoslovacia, Ungaria și Bulgaria unde au fost prezenți unii dintre cei mai buni luptători din lume, ne-au dat prilejul unei edificări. Concluzia? Sportivii noștri pot suporta paralela.

Dar, să facem o scurtă incursiune în catalogul olimpicilor, deși la ora actuală nu poate fi vorba de certitudini. Abia după cea de a doua „sesiune" (campionatele naționale, europenele și turneul internațional de la Constanța), vor fi desemnați promovații pentru Mexic.

Numai la două categorii (63 și 97 kg) se cunosc aleșii: **S. Popescu** și, respectiv, **N. Martinescu.** Ei s-au detașat clar de ceilalți contra-candidați și în cazul cînd vor avea o comportare bună la următoarele confruntări, se pot considera reprezentanții României la Olimpiadă. Popescu însă va trebui să-și îmbunătățească rezistența și viteza — armele lui principale. La rîndu-i, Martinescu evoluează încă sub posibilitățile sale, dar el are încă timp suficient pentru a-și regăsi forma.

La cat. 52 kg., Gh. Berceanu, în vîrstă de 19 ani, a făcut progrese remarcabile și are mari șanse să participe la Jocurile Olimpice. Anul acesta a reușit să iasă învingător în fața unor mari luptători. Este suficient să amintim că unul dintre ei a fost I. Alker (Ungaria), clasat pe locul II la C.M. din 1965 și pe locul III la mondialele de anul trecut. Dar tînărul Berceanu va trebui, înainte de toate, să treacă de Gh. Stoiciu, un alt concurent cu șanse de selecționare. La fel ca Berceanu, acesta se află în plin progres. Corectînd intrările la adversar, înaintînd rezistența și ritmul de luptă, Stoiciu va putea da satisfacție.

Sîntem convinși că mulți dintre pasionații luptelor au constatat absența de la competițiile din acest sezon a campionului mondial **I. Baciu**, victimă a unor ușoare traumatisme. Locul lui la cat. 57 kg a fost luat de **I. Alionescu**, aflat în cea mai bună formă. Alionescu s-a întîlnit în această perioadă cu foștii campioni mondiali I. Varga (Ungaria) și Fr. Stange (R.F.G.), pe care i-a învins sau cu care a terminat la egalitate. În cazul în care își va ameliora orientarea tactică și îndeosebi dacă își va menține superioritatea asupra lui Baciu, alegerea sa va deveni certă. Un alt tînăr, **I. Enache** (cat. 70 kg) se străduiește să întrunească sufragiile selecționerilor. Este adevărat că a obținut unele rezultate bune dar acestea nu sînt suficient de convingătoare. De altfel, este singura categorie deficitară. Dintre **I. Țăranu, O. Tache** și **Fl. Ciorcilă** (cat. 78 kg.), doar primul a fost constant. Țăranu l-a învins pe P. Nettekoven (R.F.G.), clasat pe locul III la C.M. 1966 și a terminat la egalitate cu alți sportivi valoroși. Asta nu înseamnă totuși prea mult. Și, oricum, el mai are destule minusuri.

Un duel tacit are loc la cat. 87 kg între **N. Neguț** și **Gh. Popovici.** Neguț, deși tînăr, l-a depășit detașat, la recentul turneu de la Budapesta, pe campionul mondial L. Szillai (Ungaria), iar la turneul din Bulgaria a făcut meciuri egale cu valoroșii luptători I. Kwiecinski (Polonia) și J. Kormanik (Cehoslovacia). O comportare mulțumitoare a avut însă și Popovici, deși continuă să concureze cu... teamă. În sfîrșit, la cat. +97 kg. **C. Bușoiu** poate să rămînă în lotul olimpicilor dacă își va îmbunătăți rezistența specifică pentru a face față concurenților mult mai grei.

În perioada pe care o mai avem la dispoziție ne vom preocupa îndeosebi de pregătirea tehnică individuală, în funcție de adversarii de la fiecare categorie de pe acum cunoscuți. Vom depune toate eforturile pentru a apăra prestigiul cucerit.

prof. Ion CORNEANU
antrenor al lotului olimpic

SUB SEMNUL CERCURILOR OLIMPICE

1,77 cea mai bună performanță mondială în 1968

VIRGINIA BONCI SAU PUTEREA EXEMPLULUI!

VIRGINIA BONCI
născută 5 ianuarie 1949
1,75 m — 62 kg
evoluția rezultatelor:

1964 — 1,45 antrenor Ion Rinderiu
1965 — 1,48 antrenor Ion Rinderiu
1966 — 1,60 antrenor Ion Rinderiu
1967 — 1,73 antrenor C. Dumitrescu
1968 — 1,77 antrenor C. Dumitrescu

După retragerea din activitatea competițională a iolandei Balaș, Virginia Bonci a preluat o moștenire foarte grea. Este doar urmașa uneia dintre cele mai mari celebrități a sportului mondial.

Incheind anul 1967 cu 1,73, Bonci a trezit în inimile iubitorilor de atletism speranțe pentru anul olimpic 1968. Îndreptățeau la acestea, atît valoarea rezultatelor sale, în creștere serioasă față de 1966, cît și constanța sa remarcabilă.

Și primele concursuri ale acestui an au confirmat că Bonci se află pe un drum bun. Dar la 21 februarie, în timpul unui antrenament, a suferit o entorsă. Urmarea, piciorul în ghips timp de o săptămînă, apoi fașă elastică, și pauză chet, în sala de gimnastică de la „23 August". Apoi iar odihnă, deoarece piciorul nu era încă total restabilit. Virginia Bonci a concurat la Madrid cu o dezinvoltură de mare campioană. Deschizînd lista concurentelor, ea a trecut din prima încercare toate înălțimile. Iată ce spune ea despre acest concurs: „După ce am trecut 1,75 m le-am văzut pe celebrele Schmidt și Okorokova cum s-au apropiat de mine și m-au privit cu oarecare teamă. Am căpătat astfel o mare încredere încît am sărit și 1,76 m din prima. Apoi am fost mulțumită. Locul 2 era peste cele mai optimiste așteptări".

O nouă perioadă de pregătire, cu o intensitate și cu o cantitate de invidiat chiar și pentru unii dintre băieții noștri. Atleta efectuează, între altele, semiflexiuni cu 200 kg pe umeri. Antrenamente imitative de ordinul sutelor. Au urmat pregătiri comune în Cehoslovacia și Franța, unde bagajul cunoștințelor s-a îmbogățit și iat-o la ștachetă la recentul concurs de primăvară. Știind cît a lucrat și că nu se pregătise special pentru această competiție nu am sperat la un rezultat mare. Dar Bonci a ținut din nou să infirme scepticismul tuturor. 1,77 din prima încercare, ștacheta neatinsă. După concurs, stupoare. Cînd celelalte săritoare erau deja îmbrăcate și urmăreau din tribună alte probe, am urmărit-o pe Bonci cum a continuat circa 30 de minute antrenamentul efectuînd un intens program de sărituri pe scările marelui stadion „23 August". A doua zi, duminică. Pauză? Nicidecum. Seara la ora 21 am găsit-o, din nou, pe stadion efectuînd alergări.

Iată, așadar, cum se clădește o performanță pentru o atletă care acum 3—4 ani era considerată avînd doar o valoare medie. Cu rezultatul de 1,77 Virginia Bonci intră în galeria marilor săritoare. Și acum bilanțul mondial cu specificarea că în acest an Bonci deține cea mai bună performanță din lume în aer liber:

1,91 Iolanda Balaș (născută 1936)	**1961 România**
1,85 Rita Schmidt (n. 1950)	**1968 sală R.D.G.**
1,83 Michel Brown (n. 1939)	**1964 Australia**
1,82 Antonina Okorokova (n. 1943)	**1967 U.R.S.S.**
1,81 Hsuan Hsiae-mei (n. 1943)	**1965 R. P. Chineză**
1,80 Wu Fu-san (n. 1943)	**1965 R. P. Chineză**
1,78 Taisia Cencik (n. 1936)	**1959 U.R.S.S.**
1,78 Cen Fen-iun (n. 1937)	**1963 R. P. Chineză**
1,78 Eleanor Montgomery (n. 1946)	**1967 S.U.A.**
1,78 Nina Brînțeva (n. 1949)	**1968 sală U.R.S.S.**
1,77 Robyn Woodhouse (n. 1943)	**1962 Australia**
1,77 Galina Dolia (n. 1933)	**1960 U.R.S.S.**
1,77 Maria Faithova (n. 1946)	**1966 Cehoslovacia**
1,77 Virginia Bonci (n. 1949)	**1968 România**
1,77 Suzan Groenewald (n. 1946)	**1968 Africa de sud**

Cu excepția iolandei Balaș, Mihaelei Peneș și Vioricăi Viscopoleanu, nici o atletă sau atlet român nu deține un loc atît de ridicat în listele mondiale ale tuturor timpurilor.

N. M.

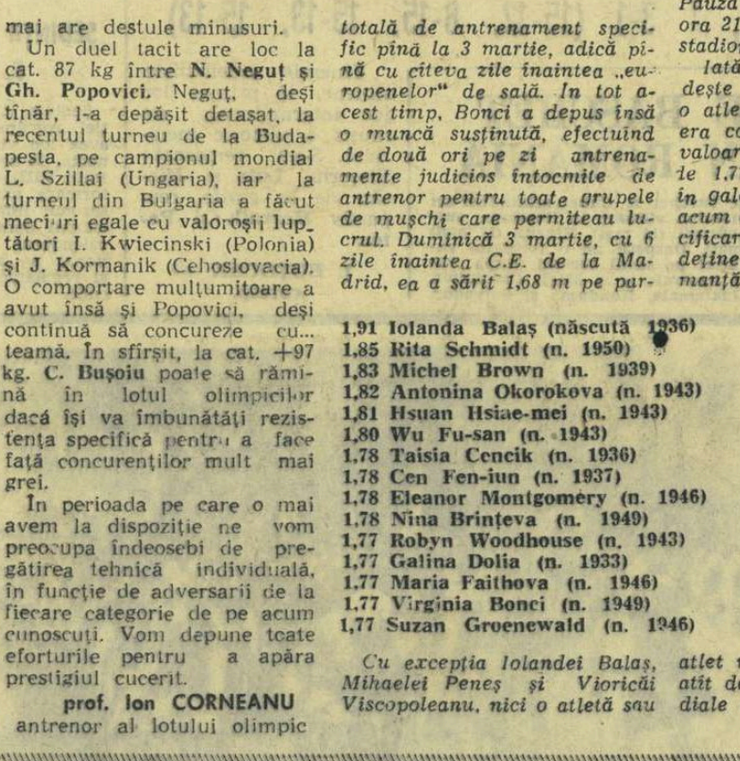

Pe traseul viitorului maraton olimpic de la Ciudad de Mexico

dalie de bronz la Tokio la 400 m, recordmană a lumii la 440 yarzi și 800 m plat); după ce anul trecut a fost în fruntea listei performerelor mondiale la 800 m (2:01.0 — r.m.) și a fost a doua la 400 m (52,5 s) și după ce chiar în acest an a obținut un excelent 52,6 s pe 400 m, Judy Pollock a anunțat că la Mexic nu va putea participa, deoarece pînă la acea dată urmează să devină mamă!

CU DISCUL... LA FARMACIE!

După cum s-a mai anunțat, suedezul Rickard Bruch a obținut recent 60,58 m la aruncarea discului. Pînă aici nimic deosebit, cunoscut fiind numărul destul de mare de atleți care au depășit, în ultimii ani, această cifră. Interesante sînt însă cîteva fapte legate de acest record. Tînărul gigant (22 de ani, 1,99 m înălțime și 126 kg greutate) a aruncat la începutul concursului 61,50 m, depășind recordul național, vechi de 3 ani, cu aproape 2 m. Bucuria a fost de scurtă durată, căci la verificare s-a constatat că discul era mai ușor cu... 10 grame decît prescrie regulamentul. Bruch nu s-a descurajat însă, a luat un alt disc și, pentru mai multă siguranță, a dat fuga el însuși la o farmacie, unde a constatat că discul are de data aceasta 20 de grame în plus, ceea ce nu mai contravenea regulamentului. Întors la stadion, a realizat 60,58 m și cu aceasta un record omologabil.

VOR MAI PARTICIPA OARE LA MEXICO?

Ne-am obișnuit ca la multe din marile întreceri internaționale, inclusiv la Jocurile Olimpice, unii dintre marii performeri — „capete de afiș" în probele lor — să aibă ghinionul de a nu putea participa la respectivele întreceri. Iată că și lista pentru Mexic a fost deschisă: înotătoarele **Fergusson** (dublă campioană olimpică la Tokio) și **Wainwright** (multiplă recordmană a lumii) s-au retras din sport cu numai un an înaintea întrecerilor de la Mexico. Recordmana lumii la toate probele de bras și prima înotătoare ce a coborît sub 2:40,0 la 200 m (timp valoros și pentru bărbați!), **Cathy Ball** (S.U.A.), își vede mult reduse șansele datorită unei mononucleoze de care suferă de mai mult timp.

Nu va putea participa la Mexic recordmanul Europei la 800 m plat, atletul vest-german **Kemper**, care suferă de o afecțiune renală. Incertitudini planează și asupra recordmanului lumii la decatlon, vest-germanul **Kurt Bendlin** (8319 p în anul 1967), care a suferit operații de menisc la ambele picioare, ca și asupra tînărului **Jim Ryun** (S.U.A.), ca și compatriotul său **Dick Fosburry** (2,18 m la înălțime), autorul unui nou stil la săritura în înălțime, atît de discutat în ultima vreme (trece ștacheta cu... spatele la ea).

O absență însă sigură va fi aceea a australiencei **Judy Amoore-Pollock** (me-

CALEIDOSCOP

REZULTATELE DE LA NEAPOLE NU NE AFECTEAZĂ

declară C. Mihai, secretar general al F. R. Natație

După un turneu de 15 zile în Italia și R. F. a Germaniei, poloiștii din „7"-le reprezentativ al României se întorc astăzi în Capitală. S-a încheiat, astfel, și cea de a doua etapă din lungul lor drum spre J.O. din Mexic, în care cea mai importantă escală a fost piscina Felice Scandone din Neapole, unde formația noastră și-a măsurat forțele cu trei echipe din careul de ași al ultimului turneu olimpic (Tokio 1964), **Ungaria, U.R.S.S** și **Italia.**

În general, rezultatele de la Neapole nu trebuie să surprindă. De altfel, **Al. Popescu**, noul antrenor al echipei naționale, ne-a declarat înainte de plecare că nu este cazul să așteptăm ceva deosebit în această perioadă, cînd noul mecanism de joc al garniturii sale este încă departe de a fi pus la punct. Speranțele sale erau legate mai mult de o extrem de riguroasă verificare (în compania celor mai valoroși adversari, și în condiții cît mai dificile) a capacității de efort a jucătorilor, a modului lor de integrare în noul sistem tactic preconizat. În ce măsură acest turneu s-a dovedit util? Să facem cunoscute opiniile secretarului general al federației de specialitate, **C. Mihai**, care a însoțit delegația noastră în turneul respectiv.

„Echipa reprezentativă a jucat incomparabil mai bine decît în turneul de la Cluj — ne-a declarat telefonic tov. C. Mihai. Iată de ce nu sînt cîtuși de puțin afectat de cele trei rezultate negative. Exceptînd partida cu Italia, cînd Ciszer... a permis gazdelor să conducă cu 4—0 în numai 6 minute de joc, celelalte meciuri puteau fi tot atît de bine cîștigate de sportivii noștri. Am marcat 9 goluri campioanei europene (lucru ne care nu l-a realizat încă nimeni) și am condus echipa Ungariei pînă în min. 18, partide în care pe lîngă obișnuitele ratări s-au irosit și 3 lovituri de la 4 metri! Dar, cu un singur portar, și acela ieșit din formă, nu poți realiza succese la un asemenea turneu.

S-a înotat mai mult ca de obicei. Chiar și în apărare (punctul slab al echipei) s-au făcut unele progrese privind marcajul adversarului și încercările cît mai corecte de a-l deposeda de balon. În jocul ofensiv însă, continuă acea exagerată prudență, îndeosebi la tentativele de pătrunderi individuale (pe care sînt obligați acum să le execute toți jucătorii) în spațiile libere din fața porții adverse. Am avut de mai multe ori impresia că unii dintre jucători, știindu-se deficitari la capitolul viteză, și ferindu-se de a fi surprinși de adversari pe contraatac, preferă să-și invite coechipierii la pătrunderi... Este o tendință periculoasă, care va trebui grabnic evitată. Aș mai vrea să remarc jocul bun al lui Zahan, Kroner, Szabo și Firoiu, care au fost din nou oamenii de bază ai echipei".

Declarațiile secretarului general al F.R.N. ni se par încurajatoare și destul de optimiste, și ele par să se bazeze pe un lucru cert. De unde în urmă cu 7 luni (Cupa Jadran) echipa țării noastre, practic, nici nu a contat în fața echipelor Ungariei și U.R.S.S., de data aceasta ea a jucat de la egal la egal cu aceste valoroase formații. Să nu ne pripim însă. Principalul test al echipei noastre naționale va fi de-abia în luna iunie, cînd Zahan și coechipierii săi se vor alinia la marele turneu (primele 6 echipe din lume) de la Budapesta.

În „Cupa Primăverii"

O etapă sub semnul nervozității. De ce?...

● GLORIA—STEAUA 20—34 (5—25). Un meci reușit, cu șarje de o parte și cealaltă a terenului. Gloria a condus, în primele 10 minute, printr-o încercare splendidă a lui **Mîrza.** În continuare, însă, Steaua s-a impus și nu a mai cedat inițiativa pînă la fluierul final. Realizatori: **Penciu** (12), **Durbac** (7), **Prosi** (6), **Ciobănel, Ghiță și Popa** (cîte 3) pentru învingători și respectiv **Crăciunescu** (12), **Mîrza, Iancu** (cîte 3) și **Naca** (2). A condus **T. Nasta.**

C. VĂLEANU, corespondent

● CONSTRUCTORUL—PROGRESUL 14—8 (6—0). Ambele echipe au practicat un joc dinamic, cu faze interesante. În prima parte a întîlnirii Constructorul a dominat clar, remarcîndu-se **Bolangian** și **Lăzărescu.** După pauză, Progresul a reușit să echilibreze jocul, mai ales pe „treisferturi". Cu un plus de eficacitate, Constructorul și-a apropiat pînă la urmă victoria, pe care a meritat-o. O impresie proastă a lăsat comportarea nesportivă a jucătorului **Vasilescu,** din formația învingătorilor. Foarte nervos, acesta și-a insultat coechipierii și a imprimat o stare de permanentă agitație. Nu este pentru prima oară cînd această echipă se „evidențiază" prin astfel de manifestări nesănătoase. Conducerea clubului nu are nimic de spus?

Au înscris: **Bolangian** (5), **Cochia, Lăzărescu** și **Istudor** (cîte 3) pentru Constructorul, **Ceaușu** (3) și **Zorilă** (5) pentru Progresul.

C. PUFU, corespondent

● AGRONOMIA CLUJ — RULMENTUL BÎRLAD 6—0 (3—0). Studenții au cîștigat pe merit.

Meciul a fost **umbrit de comportarea nesportivă a jucătorilor Florescu și Manase** din echipa oaspe, care de altfel, au și fost eliminați de pe teren de arbitrul **Șt. Constantinescu.**

M. RADU, corespondent

● POLITEHNICA IAȘI—UNIVERSITATEA TIMIȘOARA 6—0 (0—0). Gazdele au practicat un joc mai cursiv, la mînă, folosind intens linia de treisferturi, care a constituit un pericol permanent pentru apărarea adversă. Politehnica și-a asigurat victoria prin două încercări (netransformate) realizate de **Spiratos.** Gazdele au ratat, însă, multe alte ocazii clare. A condus bine **P. Niculescu.**

D. DIACONESCU
coresp. principal

● FARUL CONSTANȚA—ȘTIINȚA PETROȘENI 6—3 (3—0). Ambele echipe s-au prezentat slab. S-a jucat nervos, abundînd greșelile tehnice, ca urmare a necunoașterii regulamentului!? La nervozitatea generală a contribuit și arbitrajul necorespunzător, prestat de **C. Tăutu.** Au marcat **Tomescu** (drop) și **Cristea** (încercare) pentru gazde și **Roșca** (încercare) pentru oaspeți.

E. PETRE, corespondent

Progresul a mai pierdut un punct

PROGRESUL BUCUREȘTI—VOINȚA CLUJ 7—7 (2—2, 1—0, 2—3, 2—2). Chiar dacă nu s-a ridicat la un nivel calitativ deosebit, partida a plăcut totuși prin ardoarea cu care cele două echipe și-au disputat (pînă la ultima secundă) punctele puse în joc. Și evoluția scorului a fost interesantă; oaspeții au condus cu 2—1, 4—3 și 5—4, iar gazdele cu 6—5 și 7—6. Cu numai 8 secunde înainte de sfîrșit, clujeanul **Rusu** a înscris dintr-o poziție dificilă, restabilind pe tabela de marcaj egalitatea deplină. De notat că **Progresul** a ratat două lovituri de la 4 metri, iar **Voința** nu mai puțin de patru (!). Au înscris: **Păun** 5, **Lăzărescu, Goian** de la bucureșteni și **Rusu** 3, **Szilagy** 2, **Burdea, Fülöp** de la clujeni. Autoritar arbitrajul dr. **I. Drăgan** (Buc.).

CRIȘUL ORADEA — I.C.F. 7—5 (2—1, 3—1, 2—2. 0—1). Orădenii au realizat prima lor victorie din acest campionat în fața unei echipe care a jucat slab, și a comis multe acte nesportive **(Lazăr a fost eliminat definitiv din joc).** Au marcat: **Muth 4, Alexandrescu, Lengyel, Hegyesi** pentru Crișul și **Bancu** 2, **Schilka, Lazăr, Popescu** pentru I.C.F. **(I. BOITOȘ — coresp.)**

IND. LÎNII TIMIȘOARA — POLITEHNICA CLUJ 3—9 (0—1, 1—2, 2—4. 0—2). Oaspeții, cu un joc mai combinativ și mai eficace au obținut o victorie lejeră. Gazdele, pe linia slabelor evoluții din ultima vreme, au ratat numeroase ocazii facile. Realizatori: **Daroczi** 3, **Țiu** 2, **Stanciu** 2, **Spiengold** 2 de la învingători și **Cinteanu** 2, **Böhm** de la învinși. A condus corect **I. Caracioni** (Oradea). **(C. CREȚU-coresp.).**

CUPA CENTRULUI UNIVERSITAR BUCUREȘTI LA JUDO

Echipele de judo ale studenților din centrele universitare Timișoara, Brașov și Cluj au fost invitate simbătă și duminică pe terenul de sport al Facultății de Științe Juridice din Capitală la întrecerile Cupei Centrului Universitar București. Competiția s-a bucurat de mult succes, întrecerile fiind foarte disputate. Iată clasamentul pe echipe: 1. București I, 2—3. Timișoara, Brașov, 4. Cluj, 5. București II, 6. București III. La individual, primele locuri la cele șase categorii de greutate au fost cucerite de: St. Stamu (Agronomia Buc.), V. Sîntmihăian (I.P.G.G. Buc.), M. Constantinescu (Universitatea Buc.), C. Ciupercă (Agronomia Buc.), S. Marinescu (Agronomia Buc.), S. Morariu (Politehnica Timișoara).

200 DE PARTICIPANȚI LA „CUPA OLIMPIA"

Duminică dimineața, pe lacul Herăstrău s-au desfășurat întrecerile unei noi competiții de caiac-canoe: „Cupa Olimpia" care a reunit la startul celor 21 de probe aproape 200 de concurenți.

Întrecerile, bine organizate, au prilejuit dispute interesante, unele curse încheindu-se cu timpi care dovedesc progresul multor tineri caiaciști și canoiști (componenții lotului olimpic nu au participat la competiție) bucureșteni.

Competiția a fost dominată de sportivii de la Dinamo. Ei au cucerit victoria în 12 probe. O bună comportare au avut, de asemenea, caiaciștii și canoiștii de la Olimpia (6 locuri I) și Școala sportivă 2 (3 locuri I). După desfășurarea probelor de juniori și seniori, clasamentul pe cluburi este următorul: 1. Dinamo 324 p; 2. Olimpia 116; 3. Școala sportivă 2 99; 4. CNU 79; 5. Voința 29.

Și-acum, „Cursa Păcii"...

(Urmare din pag. 1)

perienta anilor trecuți se știe că zilele toride alternează cu cele ploioase, friguroase, că de multe ori grindina sau lapovița constituie „decorul" etapelor de munte. Desigur, traseul și vremea sînt pentru toată lumea la fel. Există însă cicliști mai obișnuiți cu aceste situații (cei din R.D. Germană, Cehoslovacia și Polonia în mod firesc) și alții care se adaptează mai greu. Printre aceștia din urmă — afirmăm tot din experiență — se află și alergătorii români.

Participarea din acest an este una dintre cele mai valoroase. Vor fi prezente la cursa Berlin-Praga-Varșovia echipele selecționate ale Italiei, Franței, Belgiei, Uniunii Sovietice, Poloniei, R.D. Germane, Cehoslovaciei (le-am enumerat pe cele cu șanse la primele 3 locuri), precum și selecționatele Ungariei, Angliei, Suediei, Danemarcei etc.

În acest concern al marilor valori ale ciclismului rutier amator, echipa României trebuie să-și mențină echilibrul în încercări grele. Locul său este în prima jumătate a clasamentului. Dacă ținem seama de afirmațiile prof. Ilie **Istrate** — conducătorul echipei în întrecerile din Africa — *și trebuie să ținem seama* întrucît este președintele colegiului de antrenori, atunci echipa noastră are șanse majore în disputa pentru cucerirea locului V sau VI.

Să-i prezentăm acum cititorilor pe cei 6 „tricolori":

GABRIEL MOICEANU — face parte din clubul sportiv Dinamo, are 34 de ani (îi împlinește la 12 august), participă pentru a 10-a oară la „Cursa Păcii", în care a ocupat locul V în anul 1962 (are, de asemenea, 3 victorii de etapă);

ION ARDELEANU — face parte din clubul sportiv Steaua, are 27 de ani (10 aprilie), participă pentru a 5-a oară la „Cursa Păcii" în care a ocupat locul 30 în anul 1966;

WALTER ZIEGLER — face parte din clubul sportiv Dinamo, are 30 de ani (10 mai), participă pentru a 8-a oară la „Cursa Păcii" în care a ocupat locul 19 în anul 1964;

ION STOICA — face parte din clubul sportiv Olimpia, are 29 de ani (14 noiembrie), participă pentru a 7-a oară la „Cursa Păcii" în care a ocupat locul 19 în anul 1961 (în anul 1964 a cîștigat o etapă);

NICOLAE CIUMETI — face parte din clubul sportiv Dinamo, are 25 de ani (21 august), participă pentru a 2-a oară în „Cursa Păcii";

GHEORGHE MOLDOVEANU — face parte din clubul sportiv Steaua, are 24 de ani (3 martie), participă pentru a doua oară în „Cursa Păcii".

Aceasta este echipa în care ne punem speranțele pentru o performanță onorabilă în întrecerea care începe joi la Berlin.

INTRE DOUĂ ETAPE

— COMENTARIUL NOSTRU —

Nu s-au stins bine ecourile partidelor de duminică și iată că bate la ușă etapa (incompletă) de mîine. Programată la mijlocul acestei săptămîni, în urma unei planificări (dacă se poate numi așa) mai vechi, deoarece la 15 mai era prevăzut un joc internațional cu Iugoslavia (care nu va mai avea loc, dar programul campionatului a rămas neschimbat, supunînd, după părerea noastră, echipele la eforturi inutile). La un moment dat în București urmau să se dispute trei partide (două de campionat și una internațională)! În sfîrșit, s-a găsit o soluție. Meciul Progresul — Steagul roșu se va disputa joi, iar partida Dinamo București — Jiul se va juca la 12 mai, întrucît bucureștenii, în cadrul sărbătoririi clubului lor, primesc miercuri vizita echipei italiene Bologna.

Oricum, lucrurile s-au cam îngrămădit la mijloc de săptămînă și... duminică va fi liniște în divizia A. S-ar putea, însă, ca antrenorii federali să organizeze un antrenament al selecționabililor întrucît, se pare, la mijlocul săptămînii viitoare lotul va fi opus unei echipe vest-germane ce va sosi în țara noastră.

În fața acestei situații, să ne pregătim, deci, pentru etapa de mîine, trecînd, bineînțeles, mai întîi în revistă meciurile disputate în etapa a 22-a.

Ieri dimineață, mai mulți susținători ai Rapidului, afectați de înfrîngerea echipei lor la Bacău, ne-au întrebat la telefon: de ce n-a jucat Dumitriu II? Am promis tuturor un răspuns în ziar, după ce vom sta de vorbă cu antrenorii și conducerea secției de fotbal de la Rapid. Din cîte sîntem informați, Dumitriu II a refuzat să facă deplasarea la Bacău din motive personale (!). Vom cerceta. A mai fost semnalată lipsa lui Iancu de la Farul. Motivul? Abateri grave de la disciplină, fapt sancționat de antrenorul V. Mărdărăscu cu neintroducerea acestuia în formație în meciul cu Dinamo București. Dar și asupra acestui caz vom reveni. Și pentru că ne ocupăm de jucători în mod individual, iată ce ne-a transmis, în completarea cronicii sale de la Brașov, trimisul nostru M. POPESCU: **„Deselnicu a fost la Brașov cel mai bun om al craiovenilor, poate chiar cel mai bun jucător de pe teren. A fost peste tot. A fost apărător, a fost atacant, a respins și a acroșat ca un adevărat fundaș, la cîțiva metri de poarta lui Pilcă, pentru ca în faza următoare să apară în atac, să șuteze periculos la poarta apărată de Adamache. A acoperit spații foarte mari, a făcut o rară risipă de energie. Din păcate, a prezentat și cîteva mostre de nesportivitate, printre care degajarea repetată și ostentativă a balonului în tribune (la scorul de 0—0). Cum acest talentat jucător a mai avut și altă dată derogări de la fair-play, vrem să-i amintim că fotbaliștii RECUNOSCUȚI pentru valoarea și personalitatea lor nu-și permit licențe care să le știrbească bunul renume...“**

Revenind la jocul de ansamblu al unor echipe, nu înțelegem de ce unor confrați li s-a părut curios jocul bun al Stelei din cea de a doua repriză a meciului cu Jiul! Pentru a împrăștia unele suspiciuni am căutat explicația prăbușirii Jiului, stînd de vorbă cu antrenorul secund al petroșenenilor, care ne-a declarat: **„Au fost suficiente două ezitări ale lui Georgevici și Talpai, la începutul reprizei secunde, ca să primim două goluri într-un interval scurt și după aceea echipa să cadă psihic, apărarea să se deregleze și să primească încă alte trei goluri, neînchipuit de ușor. De altfel, problema capacității de mobilizare a jucătorilor din linia de fund ne-a dat și pînă acum bătaie de cap. Spre deosebire de alte formații, jucătorii noștri din atac, oricît vi s-ar părea de paradoxal, sînt mai bătăioși decît cei din apărare. E o problemă pe care sperăm să o rezolvăm în viitor...“** Și, adăugăm noi, avem impresia că fundașii Jiului se descurcă foarte anevoios în fața unor jucători cu viteză, cum s-a întîmplat sîmbătă, cînd au avut de-a face cu Sorin Avram și Tătaru, ca și în alte ocazii cînd am avut prilejul să-i urmărim: la Pitești cu F. C. Argeș și în meciul de „Cupă“ cu Vagonul.

...Așadar, Steaua susține mîine la Pitești meciul „cheie“ al campionatului de care depinde titlul național. Ei vor înfrunta pe F. C. Argeș care-i talonează și cu care au schimbat șefia de cîteva ori în această primăvară. Va fi, sîntem siguri, un meci de zile mari, deși la această oră în tabăra pitești eană domnește o oarecare îngrijorare. **„Echipa nu mai merge ca în toamnă. Sper, totuși, ca jucătorii mei să găsească resursele necesare pentru a trece acest examen, cel mai serios din tot campionatul. Este adevărat, jucăm pe teren propriu, dar Steaua este o echipă sudată, cu multă experiență. Victoria poate surîde oricărei formații...“** — a declarat, după meciul cu U.T.A., Ion Bălănescu, antrenorul argeșenilor.

Vom fi, deci, martorii unei partide decisive pentru primul loc în clasament.

Peste o zi (joi 9 mai), vom asista la o altă partidă, tot atît de decisivă, la aceea dintre Progresul și Steagul roșu, ce se va derula în fața publicului bucureștean. Aici, lupta se va da pentru evitarea barajului. O partidă de un dramatism covîrșitor.

După trei înfrîngeri consecutive, studenții craioveni speră să întrerupă șirul eșecurilor, mîine, în meciul cu Farul, pe teren propriu. Constănțenii sînt, însă, adversari incomozi oriunde; au dovedit-o duminică în fața lui Dinamo București. Așa că...

O revelație, comportarea petroliștilor, care au făcut un salt spectaculos în clasament. Echipa lui **I. Oană** știe să joace în deplasare, a dovedi- de care depinde în mare măsură buna desfășurare a partidelor din această atît de importantă etapă a 23-a. Ei au datoria să fie tot timpul pe fază, să colaboreze mai bine cu tușierii, să nu se lase influențați de public, să fie intransigenți față de actele nesportive ale jucătorilor (dacă va fi cazul), să aplice regulamentul în toate ocaziile, oricît de încărcată ar fi atmosfera. Dar, să sperăm că mai presus de miza meciurilor, jucătorii vor înțelege că evoluînd în fața spectatorilor au datoria să facă... spectacol. Și chiar de calitate.

Cristian MANTU

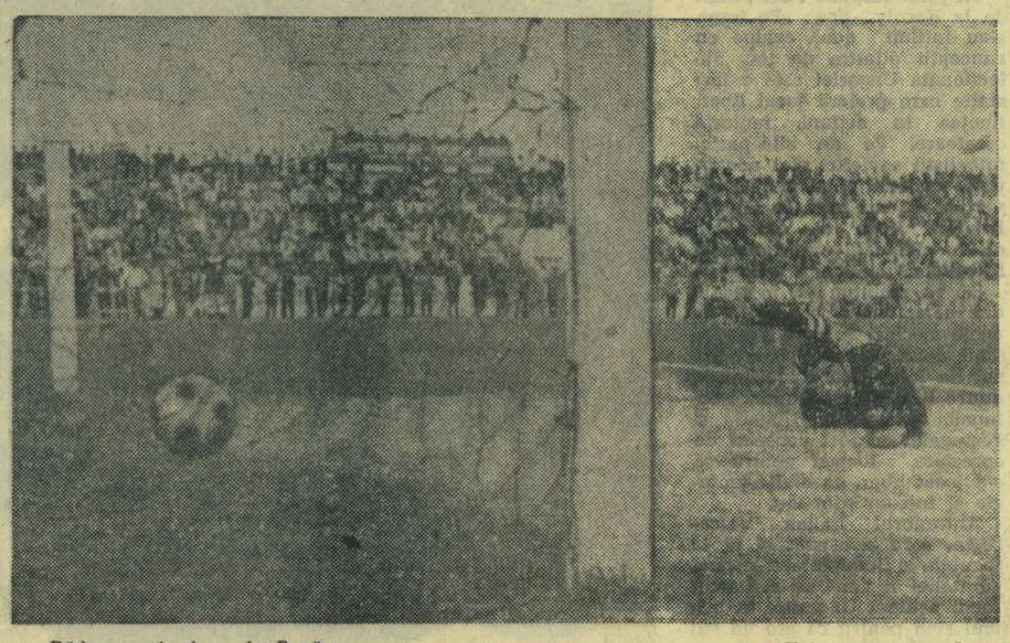

Răducanu învins... la Bacău

Foto: V. BOGDĂNEȚ

ARBITRII MECIURILOR

MIERCURI 8 MAI

● **DINAMO BACĂU — A.S.A. TG. MUREȘ:** Gh. Limona la centru, C. Popa și S. Mîndreș (toți din București) la tușă;

● **„U“ CRAIOVA — FARUL:** A. Bentu la centru, S. Lazăr și A. Paraschiv (toți din București) la tușă;

● **RAPID — PETROLUL:** A. Toth la centru, M. Bădulescu și Tr. Vecan (toți din Oradea) la tușă;

● **F.C. ARGEȘ—STEAUA:** N. Rainea (Bîrlad) la centru, I. Radu (Bîrlad) și M. Vasiliu (Ploiești) la tușă;

● **U.T.A. — „U“ CLUJ:** R. Buzdun la centru, I. Dancu și A. Munich (toți din București) la tușă.

Partida amicală internațională **DINAMO BUCUREȘTI — BOLOGNA** va fi condusă de arbitrii **V. Dumitrescu** la centru, **Gh. Popovici** și **N. Petriceanu** la tușă.

JOI 9 MAI

● **PROGRESUL — STEAGUL ROȘU:** S. Mureșan (Turda) la centru, T. Leca (Brăila) și G. Bîrsan (Galați) la tușă.

DUMINICĂ 12 MAI

● **JIUL — DINAMO BUCUREȘTI:** C. Nițescu (Sibiu) la centru, E. Bucșe (Sibiu) și O. Calugherovici (Brașov) la tușă.

Jocurile din București în săptămîna 6—12 mai

MIERCURI 8 MAI

Stadionul Giulești, ora 10,30: Rapid București — Petrolul (tineret)

Stadionul 23 August, ora 15,30: Rapid București — Petrolul Ploiești (divizia A), ora 17,30: Dinamo București — Bologna Italia (amical).

JOI 9 MAI

Stadionul Republicii, ora 15.30: Progresul București — St. roșu Brașov (tineret), ora 17,30: Progresul București — St. roșu Brașov (divizia A).

DUMINICĂ 12 MAI

Stadionul Metalul Pantelimon, ora 10,00: Metalul București — Chimia Suceava (divizia B);

Stadionul Politehnica C.A.M. ora 10,00: Politehnica București — Electronica Obor (divizia B);

Stadionul Constructorul, ora 10,00: T.U.G. București — Flacăra roșie București (divizia C);

Teren Laromet, ora 10,00: Rapid C.F. București — Electrica Constanța (divizia C).

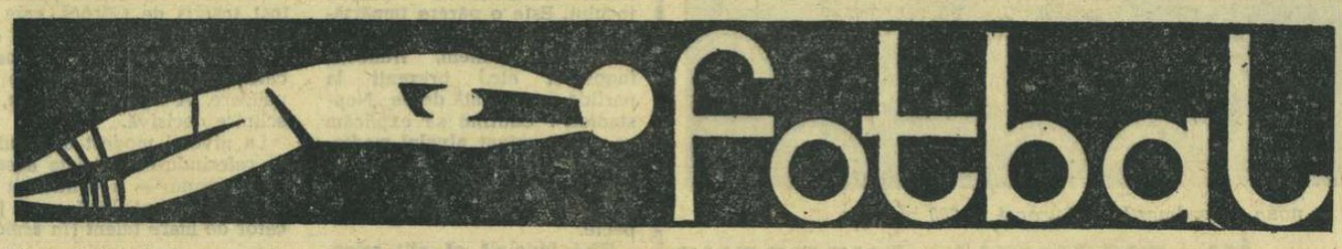

Bologna speră să onoreze sărbătoarea clubului Dinamo

(Urmare din pag. 1)

anul trecut, Bologna a fost eliminată în optimi de către echipa engleză Leeds, prin tragere la sorți, în cele două întîlniri egalitatea fiind perfectă.

În acest an, Bologna a ajuns în semifinalele Cupei orașelor tîrguri (care se vor disputa peste cîteva zile), urmînd să joace în compania echipei maghiare Ferencvaros, după ce a eliminat prin două răsunătoare victorii în deplasare pe deținătoarea trofeului, Dinamo Zagreb, și pe Voivodina Novisad.

Un început timid în campionatul actual a împiedicat-o pe Bologna să lupte cu șanse pentru cucerirea titlului care, cum se știe, de aproape 3 săptămîni, este virtual cîștigat de Milan. Cu toate acestea, un tur de forță în ultimele jocuri a permis unsprezecelui bolognez să ajungă printre primele în clasament.

La București, Bologna va prezenta pe cei mai buni jucători ai săi. O telegramă sosită ieri dimineața a anunțat clubului bucureștean că vor face deplasarea următorii jucători: Vavassori — în poartă, Furlanis și Ardizzon — fundași marginali, Guarneri, fundaș central și Janich — libero, Vogli — un mijlocaș clasic, Turra, Bulgarelli, Clerici, Haller și Pace — înaintași. Unii dintre ei au îmbrăcat de mai multe ori tricourile naționale, iar Haller a jucat în finala de la Londra a campionatului mondial de fotbal, în echipa R. F. a Germaniei.

Păcat că nu vine și Pascutti, pe care publicul bucureștean l-a văzut în ultimul meci România—Italia. El este accidentat.

Așteptările publicului bucureștean nu vor fi înșelate. Credem că Bologna și Dinamo vor oferi un spectacol fotbalistic de clasă, corespunzător reputației acestor două echipe.

Balet! Aspect din meciul Rapid Plopeni—Progresul Brăila
Foto: ION POPESCU

BULETINUL DIVIZIEI C

SERIA EST

MEDICINA IAȘI — S.U.T. GALAȚI (4—2). Au înscris: Chiriță (min. 8), Slăvoiu (min. 27, 51), Iordache (min. 89), respectiv I. Vasile (min. 13, 42). A arbitrat D. Covoran — Orașul Gh. Gheorghiu-Dej. *(D. Diaconescu,* coresp. principal)

ȘOIMII BUZĂU — MINOBRAD VATRA DORNEI (2—0). Au marcat: Zdrenche (min. 3 din 11 m), Bucșe (min. 10). A condus bine G. Angheluță, București. *(M. Dumitru,* coresp.)

FORESTA FĂLTICENI — TEXTILA BUHUȘI (1—0). Unicul gol a fost realizat de Nae (min. 67). Bun arbitrajul lui C. Alexandru, Iași. *(N. Lazăr,* coresp.)

PETROLUL MOINEȘTI — UNIREA FOCȘANI (2—0). Autorii golurilor: Dumitrică (min. 26), Mangalagiu (min. 84). A condus satisfăcător V. Humă, Fălticeni. *(A. Stoianovici,* coresp.)

GLORIA BÎRLAD — GLORIA C.F.R. GALAȚI (0—0). Gazdele au dominat majoritatea timpului, însă steril. A arbitrat bine M. Socrate, P. Neamț. *(E. Solomon,* coresp. principal)

OȚELUL GALAȚI — METALUL BUZĂU (1—0). Unicul gol a fost înscris de Cernega (min. 85). În min. 87 jucătorul Caloian (Metalul) a fost eliminat pentru lovirea adversarului, iar Năstan (Metalul) pentru atitudine irevorențioasă față de spectatori. A condus bine M. Buzea, București. *(G. Arsenie,* coresp.)

ETAPA VIITOARE (12 mai): Metalul Rădăuți—Oțelul Galați, S.U.T. Galați—Textila Buhuși, Gloria Bîrlad—Șoimii Buzău, Minobrad V. Dornei—Ancora Galați, Metalul Buzău—Petrolul Moinești, Unirea Focșani—Foresta Fălticeni, Gloria C.F.R. Galați—Medicina Iași.

SERIA SUD

I.M.U. Medgidia — S. N. Oltenița (1—1). Au marcat: Bașchir (min. 75) pentru I.M.U., Eftimescu (min. 32) pentru S.N.O. Satisfăcător, arbitrajul lui H. Bezen, București. (R. Avram, *coresp.)*

OȚELUL SF. GHEORGHE — T.U.G. BUCUREȘTI (1—1). Au înscris: Csosz (min. 4) pentru Oltul, Popescu (min. 53) pentru T.U.G. A condus corect G. Popescu, *Moreni.* (G. Briotă, *coresp.)*

VIITORUL FIENI — ELECTRICA CONSTANȚA (2—2). Golurile au fost realizate de Citu (min. 72 și 76) pentru Electrica, Chiva (min. 78 din 11 m) și Nistor (min. 87). A arbitrat bine S. Ene, București. (C. Popescu, *coresp.)*

FLACĂRA ROȘIE BUCUREȘTI — CHIMIA TR. MĂGURELE (0—1). Meciul a început cu o întîrziere de 25 de minute, deoarece terenul era ocupat. Unicul gol a fost înscris de Dumitrescu (min. 35). A arbitrat foarte bine E. Sterescu, Curtea de Argeș. (N. Tokacek, *coresp.)*

STUFUL TULCEA — DUNĂREA GIURGIU (1—0). Autorul golului: Teodorescu (min. 56). Corect arbitrajul lui N. Dima, București. (I. Turșie, *coresp.)*

RAPID C. F. BUCUREȘTI — METALUL TÎRGOVIȘTE (1—0). Gazdele au acționat mai clar. Unicul gol a fost marcat de Cuconea (min. 24). A condus satisfăcător N. Crețu, Zimnicea. (C. Pufu, *coresp.)*

RAPID PLOPENI — PROGRESUL BRĂILA (0—1). A înscris Ionescu (min. 29). Bun arbitrajul lui C. Iofciu, București. (I. Tănăsescu, *coresp.)*

ETAPA VIITOARE (12 mai): Progresul Brăila—Dunărea Giurgiu, S.N. Oltenița—Rapid Plopeni, T.U.G. București—Flacăra roșie București, Viitorul Fieni—Stuful Tulcea, Metalul Tîrgoviște—I.M.U. Medgidia, Chimia Tr. Măgurele—Oltul Sf. Gheorghe, Rapid C.F. Buc.—Electrica Constanța.

SERIA VEST

A.S.A. SIBIU — VICTORIA CĂLAN (2—0). Golurile au fost marcate de Pavel (min. 13) și de Pareșcura (min. 22). A condus slab G. Opriță, Arad. *(I. Ionescu* , coresp. principal)

MINERUL ANINA — TRACTORUL BRAȘOV (2—0). Au înscris: Spălățelu (min. 7), Comisar (min. 66 din 11 m). Bun arbitrajul lui M. Ostafciuc, Deva. *(G. Crăciunel,* coresp.)

VICTORIA TG. JIU — MUREȘUL DEVA (2—2). Autorii golurilor: Cergo (min. 7), Sile (min. 12) pentru Mureșul, Firoiu (min. 14) și Stănescu (min. 47) pentru Victoria în pauză jucătorul Haidu (Mureșul) a fost eliminat pentru injurii aduse arbitrului E. Bucșe, Sibiu, care a condus bine. *(M. Băloi,* coresp.)

MINERUL LUPENI — PROGRESUL STREHAIA (3—1). Au marcat: Precup (min. 35, 70), Poenar (min. 80), respectiv Glămeanu (min. 65). A arbitrat bine T. Cruceanu, Arad. *(I. Ciortea,* coresp.)

C.F.R. CARANSEBEȘ — ELECTROPUTERE CRAIOVA (1—2). Golurile au fost realizate de Lovin (min. 35), Stanciu (min. 43) pentru Electroputere, Bălan (min. 60) pentru C.F.R. Satisfăcător arbitrajul lui I. Vețan, Deva. *(M. Mutașcu,* coresp.)

U.M. TIMIȘOARA — PROGRESUL CORABIA (5—1). Au înscris: Chirvăsuță (min. 32, 53), Sețu (min. 18), Laurențiu (min. 65), Covaci (min. 78), respectiv Agape (min. 34 din 11 m). Corect a condus I. Knok, Oradea. *(G. Crețu).*

CHIMIA FĂGĂRAȘ — METALUL TR. SEVERIN (3—2). Autorii golurilor: Nițu (min. 27), Feher (min. 54), Drăgoi (min. 61), respectiv Constantin (min. 14), Jimboreanu (min. 42). Jucătorii Prodan (Metalul) și Drăgoi (Chimia) au fost eliminați pentru piedică pusă arbitrului și respectiv lovirea portarului. Arbitrajul lui P. Maliță, Ploiești: foarte bun în prima repriză, slab după pauză. *(B. Stoiciu,* coresp.).

Situație dificilă la poarta echipei Chimia. (Fază din partida Flacăra roșie București — Chimia Tr. Măgurele 0—1)

Foto: N. TOKACEK

SERIA NORD

FAIANȚA SIGHIȘOARA — METALUL SATU MARE (2—2). Au marcat: Vasile (min. 47, 90) pentru Faianța, Marian (min. 23) și Filip (min. 51) pentru Metalul. A arbitrat corect E. Călbăjos, Cluj. (I. Turjan, *coresp.)*

MEDICINA TG. MUREȘ — VICTORIA CAREI (4—2). Au înscris: Balint (min. 24, 29), Macai (min. 36), Balaș (min. 43), respectiv Maneca (min. 58), Petz II (min. 62). A condus I. Baranyai, Cluj. (A. Sabo, *coresp.)*

METALUL AIUD — STEAUA ROȘIE SALONTA (5—0). Autorii golurilor: Pop (min. 4, 29), Ratoni (min. 65), Chelemen (min. 68), Toma (min. 71). Bun arbitrajul lui S. Marian, Sighișoara. (A. Crișan, *coresp.)*

MEDICINA CLUJ — CHIMICA TÎRNĂVENI (1—1). Au înscris: Damian (min. 42) pentru Medicina, Vegh (min. 75) pentru Chimica. A condus cu greșeli I. Erdos, Oradea. (N. Todoran, *coresp.)*

SODA OCNA MUREȘ — MINERUL BIHOR (2—0). Golurile au fost realizate de Lornty (min. 33) și Santei (min. 89). A arbitrat corect F. Solemesy, Tîrnăveni. (G. Tăutan, *coresp.)*

MINERUL BAIA SPRIE — METALUL COPȘA MICĂ (2—2). Autorii golurilor: I. Pop (min. 35 din 11 m, 88) pentru Minerul, Onache (min. 69), Niță (min. 77) pentru Metalul. Au fost eliminați: Mureșan (Metalul), în min. 35, pentru injurii aduse arbitrului, Blejan (Metalul) și G. Pop (Minerul) — în min. 63 — pentru că s-au bătut. Ion Barbu, Aiud, a condus bine. (A. Domuță, *coresp.)*

UNIO SATU MARE — UNIREA DEJ (3—0). Au marcat: Bakor (min. 4), Leș (min. 6), Erder (min. 73). A arbitrat corect Al. Covaci, Oradea. (A. Verba, *coresp.)*

ETAPA VIITOARE (12 mai): Medicina Cluj—Minerul Baia Sprie, Steaua roșie Salonta—Soda Ocna Mureș, Metalul Satu Mare—Chimica Tîrnăveni, Victoria Carei—Faianța Sighișoara, Metalul Copșa Mică—Unirea Dej, Minerul Bihor—Unio Satu Mare, Metalul Aiud—Medicina Tg. Mureș.

CLASAMENTE

SERIA EST

1.	Gloria Bîrlad	22	13	5	4	37-19	31
2.	Oțelul Gl.	22	12	4	6	32-16	28
3.	Ancora Gl.	22	13	2	7	37-23	28
4.	Med. Iași	22	11	4	7	36-22	26
5.	Foresta Fălticeni	22	9	7	6	29-22	25
6.	Gloria CFR Galați	22	11	2	9	29-23	24
7.	Petrolul Moinești	22	8	8	6	26-23	24
8.	Șoimii Buzău	22	9	5	8	31-29	23
9.	Minobrad Vatra Dornei	22	10	3	9	25-28	23
10.	Textila Buhuși	22	8	5	9	28-25	21
11.	Met. Buzău	22	7	7	8	23-21	21
12.	Unirea Focșani	22	8	3	11	24-29	19
13.	SUT Galați	22	4	4	14	21-49	12
14.	Met. Rădăuți	22	0	3	19	6-56	3

SERIA SUD

1.	Prog. Brăila	22	13	4	5	39-15	30
2.	Dun. Giurgiu	22	13	4	5	33-19	30
3.	Met. Tîrg.	22	12	3	7	42-22	27
4.	Rapid Plopeni	22	12	3	7	37-25	27
5.	Fl. r. Buc.	22	10	4	8	28-14	24
6.	S.N. Oltenița	22	9	6	7	25-29	24
7.	I.M.U. Medg.	22	8	7	7	24-21	23
8.	Chimia Tr. Măgurele	22	8	6	8	17-26	22
9.	Stuful Tulcea	22	10	1	11	21-27	21
10.	Electrica C-ța	22	8	4	10	26-32	20
11.	Rapid C. F. București	22	7	5	10	21-34	19
12.	T.U.G. Buc.	22	5	8	9	23-28	18
13.	Oltul Sf. Gh.	22	4	6	12	21-34	14
14.	Viitorul Fieni	22	3	3	16	15-46	9

SERIA VEST

1.	Electroputere Craiova	22	13	3	6	27-19	29
2.	Metalul Tr. Severin	22	11	6	5	43-23	28
3.	Chimia Făg.	22	11	5	6	37-28	27
4.	Min. Anina	22	11	3	8	37-26	25
5-6.	Vict. Călan	22	10	4	8	37-34	24
5-6.	Min. Lupeni	22	10	4	8	38-35	24
7.	A.S.A. Sibiu	22	8	6	8	35-31	22
8.	U. M. Tim.	22	9	4	9	37-34	22
9.	Tract. Bv.	22	8	6	8	32-32	22
10.	Mureșul Deva	22	8	5	9	46-31	21
11.	Vict. Tg. Jiu	22	7	5	10	24-41	19
12.	Progresul Strehaia	22	7	3	12	27-46	17
13.	Progresul Corabia	22	6	2	14	30-52	14
14.	C.F.R. Caransebeș	22	5	4	13	29—57	14

SERIA NORD

1.	Chimica Tîrnăveni	22	12	3	7	31-21	27
2.	Med. Cluj	22	9	7	6	43-19	25
3.	Met. Aiud	22	12	1	9	39-37	25
4.	Vict. Carei	22	11	3	8	36-37	25
5.	Med. Tg. M.	22	10	4	8	47-34	24
6.	Soda O. M.	22	10	3	9	30-30	23
7.	Metalul Satu Mare	22	9	4	9	28-26	22
8.	Faianța Sig.	22	9	4	9	34-32	22
9.	Unirea Dej	22	10	1	11	31-31	21
10.	Unio Satu Mare	22	8	4	10	26-23	20
11.	St. r. Salonta	22	7	5	10	22-31	19
12.	Met. Copșa M.	22	6	7	9	27-38	19
13.	Min. Baia Sprie	22	8	3	11	24-54	19
14.	Min. Bihor	22	7	3	12	30-35	17

COADA CLASAMENTULUI

— Ce faceți aici, dragii mosului?
— ...COADĂ!

Desen de AL. CLENCIU

VĂ RECOMANDĂM

Rețeta zilei cu spanac

Miel cu spanac.

750 gr. carne, 2 kg. spanac, 1 linguriță făină, 2 linguri untură, 1 ceapă, 1 lingură de bulion, sare.

Se prăjesc în untură bucățile de carne cu o ceapă tăiată mărunt și se adaugă un praf de făină. Se curăță spanacul, se spală în mai multe ape, se opărește și se scurge bine. Se pune în cratiță cu carne, se adaugă bulionul, puțină apă și sare. Dacă scade tare, se mai adaugă puțină apă. Se pot adăuga și cîteva felioare de lămîie după dorință.

Actualitatea internațională

Olga Kozikova — noua recordmană a Europei la 200 m liber

ÎN PISCINELE EUROPENE

CURSĂ NON-STOP SPRE MARILE PERFORMANȚE !

Într-o pasionantă cursă de urmărire a copiilor minune din însorita Californie, înotătorii bătrînului continent atacă într-un permanent crescendo pozițiile (socotite pînă nu de mult intangibile) ale sportivilor de peste Ocean. Aproape că nu a existat concurs de amploare în ultima vreme care să nu impună noi candidați europeni la una din cele 87 de medalii olimpice, ce vor fi atribuite în octombrie la Ciudad de Mexico.

Luna aprilie, care în general marchează finele unui sezon desfășurat în piscine acoperite, a programat la Tallin derbiul continental (tradiționala întîlnire bilaterală dintre selecționatele **U.R.S.S.** și **R.D. Germane**), precum și anualul concurs al celor 6 națiuni, care aduce pe blocstarturi înotători din Anglia, Franța, Suedia, Olanda, R.F. a Germaniei și Italia.

Concretizate într-un mod cît mai lapidar, confruntările marilor performeri ai Europei au însemnat, în numai trei săptămîni, două modificări în tabela recordurilor mondiale, alte șase în cea a recordurilor europene și un șir impresionant de rezultate valoroase.

În domeniul sprintului, scoțianul **Bobby Mc Gregor** (53,7 la 100 m) și **Leonid Ilicev** (53,4 la 100 m și 1:56,9, rec. european și a doua performanță mondială din toate timpurile) par a fi cei mai în măsură să dea o replică viguroasă asilor craulului american. **Alain Mosconi** nu ne-a oferit la Stockholm decît un 4:13,7 pe 400 m, dar elevul lui **G. Garrett** este capabil oricînd de mai mult.

Cu mult aplomb s-au lansat în acest an competițional și brasiștii sovietici. **Nikolai Pankin** (19 ani) cu 1:06,2 și **Vladimir Kosinski** (23 ani) cu 2:27,4 — ambele noi recorduri ale lumii — conduc detașat plutonul care mai cuprinde pe veșnic tînărul **Prokopenko** (67,5 și 2:29,4) și **I. Morciukov** (68,3 și 2:29,4). Ei sînt talonați îndeaproape de **Egon Henninger** (R.D.G.) cu 2:30,3 și românul V. COSTA cu 68,5...

În probele spatiștilor, **Roland Mathes** (R.D.G.), recordman mondial absolut (100 m și 200 m), ca și olandezul **Schoutens** (61,6 și 2:12,0) — o mare revelație a sezonului — se află bine plasați pe orbita olimpică. În schimb, în rîndurile „delfinilor" încă nu a apărut vreun adversar de valoare pentru **Marc Spitz.** Să mai amintim și de studentul moscovit **Andrei Dunaev** (19 ani), proaspăt recordman mondial la 400 m mixt (4:45,3) și vest-germanul **Michael Holthaus** (4:49,4), doi veritabili specialiști în cea mai dificilă cursă de înot.

Caruselul craulistelor europene este condus în momentul de față de englezoaica **Alexandra Jackson** (61,5 la 100 m) și suedeza **Elisabeth Ljunggren** (4:45,4 la 400 m — rec. european). Șansele cele mai mari aparțin însă unui alt produs minune al școlilor de înot din R.D.G.: **Gabriele Wetzko,** care la 13 ani parcurge 400 m în 4:46,3 (!).

Ada Kok continuă să fie imbatabilă în probele de delfin, ca și **Galina Prozumenșcikova** în cele de bras (1:15,4 pe 100 m — rec. european). Doar cursele spatistelor nu oferă încă o ierarhie precisă. Deocamdată, la 100 m: **B. Duprez** (Franța) 68,6, **C. Butter** (Olanda) 69,0, **T. Savelieva** (U.R.S.S.) 69,6, **A. Andrei** 70,2 și **C. Caron** 70,3. În fine, **Sabine Steinbach** (R.D.G.), cu acel 5:14,9 — rec. european la 400 m mixt, se apropie în salturi mari de **Claudia Kolb...**

Ce ritm va avea această cursă europeană în lunile următoare? Să așteptăm primele starturi în aer liber... **(a. v.).**

MECIUL UNGARIA — U. R. S. S.
o confruntare de stiluri

DE LA TRIMISUL NOSTRU SPECIAL LA BUDAPESTA

După meciul de fotbal dintre reprezentativele Ungariei și U.R.S.S., nici unul dintre cei doi antrenori — Karoly Sos și Mihail Iakusin — nu s-au declarat mulțumiți de valoarea jocului. Este o părere împărtășită de altfel de majoritatea ziariștilor (italieni, francezi, iugoslavi etc.) prezenți la partida de simbătă de pe „Nepstadion". Căutînd să explicăm ce a determinat nivelul mediocru al întîlnirii, nu ne vom limita la miza importantă a jocului, ci vom sublinia alte aspecte.

Fără îndoială că atît selecționata Ungariei cît și cea a U.R.S.S. reprezintă o valoare de certă clasă internațională. Atunci, de ce o întrecere dintre aceste două forțe nu s-a ridicat la nivelul așteptărilor?

Un prim răspuns l-am primit de la Karoly Sos: **„Pe teren s-au întîlnit două echipe cu concepții diferite de joc. Selecționata Ungariei este o formație care preferă jocul liber, finețea în acțiuni, fantezia creatoare. Pe de altă parte, fotbaliștii sovietici sînt adepții unui joc atletic, cu marcaj sever, cu atacuri în forță. O confruntare între ele nu poate oferi niciodată un spectacol fotbalistic de înaltă valoare".**

Să ne amintim de partidele din campionatul mondial, de acele meciuri în care s-au întîlnit două formații cu același stil de joc (liber). Întîlnirile dintre Brazilia și Ungaria, Portugalia și Brazilia, Ungaria și Portugalia au fost deosebit de apreciate, tocmai pentru că s-a jucat liber, cu multă fantezie și într-un ritm viu.

Antrenorul italian Valcareggi, care a asistat și el la jocul de la Budapesta, a afirmat că Italiei îi convine mai mult jocul echipei Ungariei, în primul rînd pentru că are un stil asemănător „squadrei azzura", ceea ce ar asigura un bun spectacol fotbalistic **(n. r.** la 5 iunie, la Neapole, Italia va întîlni în semifinale pe învingătoarea dintre U.R.S.S. și Ungaria).

În continuarea discuției, Sos, proaspătul selecționer maghiar, ne amintea că în fotbalul modern idealul îl constituie o îmbinare perfectă între jocul atletic, finețea în acțiuni, supleța și fantezia creatoare în fazele de finalizare.

Echipa U.R.S.S., spre deosebire de cea a Ungariei, a arătat un excelent joc atletic (Sesternev, Strelțov, Hurtilava, Voronin), în schimb ea a fost deficitară în finalizarea acțiunilor. Strelțov și Banisevski au fost serviți excelent, dar au ratat 3—4 ocazii excepționale. Le-a lipsit finețea, supleța în străpungerea apărării adverse, într-un cuvînt, eficacitatea.

Ungaria a învins, în primul rînd, pentru că a știut să fructifice puținele ocazii avute. Să recapitulăm. Farkas a marcat un gol (ce-i drept, cu concursul portarului Kazavașvili) pe care puțini înaintași l-ar fi realizat: a reluat balonul cu călcîiul în condițiile unui marcaj extrem de sever. Al doilea punct a fost înscris de Göröcs, care a intuit respingerea mingii de portarul sovietic și s-a demarcat, surprinzător, în faza de finalizare. A fost, într-adevăr, o sclipire decisivă.

La nivelul modest al jocului — referindu-ne de data aceasta la gazde — a contribuit și lipsa lui Albert. Fără acest jucător de mare talent (în același timp dirijor și realizator), atacul maghiar a fost privat de prima sa vioară. Oricît s-au străduit Farkas și Varga, ei n-au putut trece de „măturătorul" Șesternev și de impetuosul Hurtilava.

Acum, toată atenția se concentrează spre meciul retur de la 11 mai, de la Moscova. Este greu de prevăzut o victorie la trei goluri în favoarea echipei U.R.S.S. Totuși, în fotbal, orice rezultat este posibil...

Ion OCHSENFELD

Károly Sós

CAMPIONATE... CAMPIONATE...

Dintre Bene, Kaposzta, Tamas și Albert, ultimul a fost, fără îndoială, marele absent al meciului de simbătă de la Budapesta. Pînă acum nu se știe dacă fotbalistul nr. 1 al continentului pe anul 1967, va putea evolua în jocul de simbătă de la Moscova. În fotografie, Albert înscrie un gol într-un meci din actualul campionat al Ungariei

IUGOSLAVIA: (etapa a 23-a): Partizan — Vojvodina 3—2; Steaua Roșie — Zagreb 3—2; Hajduk — Proletar 3—2; Vardar — Olympia 1—1; Radnicki — Maribor 2—0; Sarajevo — Dinamo 2—0; O.F.K. Belgrad — Rijeka 0—0. În clasament pe primul loc se află echipa Partizan cu 33 de puncte, urmată de Steaua Roșie cu 32 de puncte.

AUSTRIA (etapa a 22-a): Austria Viena a fost învinsă cu scorul de 1—0 de formația Sport Klub Viena. Alte rezultate: Sturm Graz — A.S.K. Linz 3—0; Eisenstadt — Admira Viena 4—0; Austria Klagenfurt — A. K. Graz 2—1; Wacker Innsbruck — Bregenz 2—1; Rapid Viena — Viena 1—0. În clasament conduce Rapid Viena cu 37 de puncte, urmată de Austria Viena, Innsbruck cu cîte 32 de puncte etc.

FRANȚA (etapa a 32-a): Aix—Valenciennes 1—1; Ajaccio—Rouen 5—3; Angers—Nantes 1—3; Rennes—Bordeaux 1—0; Sochaux—St. Etienne 0—4; Sedan—Lens 1—1; Metz—Strasbourg 1—0; Monaco—Marseille 1—0; Lyon—Red Star 0—0; Lille—Nice 0—2. În clasament conduce St. Etienne cu 48 de puncte, urmată de Nantes și Marseille cu cîte 37 de puncte, Nice 37 de puncte (un meci mai puțin jucat) etc.

PORTUGALIA (etapa a 25-a): Guimaraes — Braga 2—0; Warzim — Barreirense 5—1; F. C. Porto — Benfica 1—1; Setubal — Sporting 1—0; Leixoes — Sanjoanense 3—2; C.U.F. — Tirsense 5—0; Academica — Belenenses 3—1. În clasament: Benfica 39 puncte, Sporting 37 p etc.

BULGARIA. În etapa a 21-a a campionatului bulgar a intervenit o nouă schimbare de lider. Cîștigînd dificil la Botev Burgas cu 2—1, formația T.S.K.A. Cerveno Zname se află din nou în fruntea clasamentului, în timp ce Lokomotiv Sofia a trecut pe locul secund, după ce meciul feroviarilor la Tolbuhin cu Dobrudja s-a încheiat cu un scor alb. Levski a suferit prima înfrîngere în provincie în actualul campionat în fața campioanei Trakia, la Plovdiv, în prezența a 50 000 de spectatori.

ELVEȚIA. F. C. Zürich — Lugano 1—0; Grasshoppers — Young Boys 4—0; Sion — Young Fellows 3—0; Lausanne — Granges 7—0; Basel — Chaux de Fonds 3—1; Servette — Bellinzone 2—1; Lucerna — Bienne 2—1. În clasament: Zürich 30 de puncte, Lugano 30 de puncte, Grasshoppers 29 de puncte, Basel 27 de puncte etc.

BELGIA: Beringen—Anderlecht 2—0. În clasament, Anderlecht are 43 de puncte fiind urmată de Bruges cu 41 de puncte. Bruges a învins cu 2—1 pe Beveren Vaas.

Turneul de polo de la Sofia

IUGOSLAVIA (B) — ROMÂNIA (tineret) 7—5

SOFIA, 6 **(prin telex, de la corespondentul nostru Toma Hristov).** — Prima ediție a turneului internațional de polo dotat cu **„Cupa Sofiei"** a revenit echipei **R. D. Germane,** care nu a cunoscut înfrîngerea în această competiție. În ultimul meci, echipa de tineret a **României** a întîlnit formația secundă a **Iugoslaviei.** La capătul unui joc echilibrat, victoria a revenit sportivilor iugoslavi cu scorul de 7—5 (1—1, 1—1, 1—1, 4—2).

Tinerii polo iști români au condus cu 1—0, 2—1, 3—2 și 4—3, dar au fost de fiecare dată egalați. Apoi a fost rîndul selecționatei iugoslave să fie în avantaj (5—4), dar **Blajec** a restabilit egalitatea. În ultimul minut însă, **Poljak** și **Rodici** au transformat două lovituri de la 4 metri, aducînd victoria echipei lor.

În urma acestui rezultat, echipa de tineret a României a ocupat ultimul loc în clasamentul final.

DE PE PISTELE DE ATLETISM

TOKIO. — Concurs de maraton pentru verificarea „candidaților olimpici": 1. Akio Usami 42,195 km în 2h13:49; 2. Yoshiaki Unetani 2h14:24; 3. Kenji Kiminara 2h14:46.

BUDAPESTA. — Vilmos Varju a aruncat de 4 ori greutatea peste 19 m. Cea mai bună aruncare: 19,31 m.

MOSCOVA. — Kondrakov a stabilit un record personal la aruncarea ciocanului: 70,10 m

MÜNCHEN. — Uwe Beyer a stabilit un nou record al R.F.G. la ciocan: 70,42 m. Vechiul record (69,88 m) îi aparținea.

AUCKLAND. — În proba de 10 000 m, Maguire a realizat 28:15,4 (cea mai bună performanță mondială a sezonului). Pe locul 2 — Maddafort cu 28:17,8.

HELSINKI. — La Kuortane, Jorma Kinnunen a cîștigat aruncarea suliței cu 82,96 m. Pe locul doi, campionul olimpic Pauli Nevala cu 78,44 m.

THOUNE. — Nou record elvețian la aruncarea greutății: Eddy Hubacher cu 18,92 m. Vechiul record: 18,18 m.

BERLIN. — Cu prilejul unui concurs de atletism desfășurat la Berlin, tînărul sportiv Reinhard Theimer (R.D.G.) a stabilit cea mai bună performanță mondială în proba de aruncarea ciocanului (juniori) cu rezultatul de 68,82 m. Cea mai bună performanță mondială aparținea pînă acum sovieticului Iuri Ahmarin cu 68,68 m.

Șahistele românce conduc în meciul cu Iugoslavia

BELGRAD, 6. — În localitatea Vrnjacka Banja a început întîlnirea internațională de șah dintre selecționatele feminine ale Iugoslaviei și României. După prima zi, șahistele românce conduc cu 2,5—1,5 puncte, patru partide fiind întrerupte. Iată rezultatele tehnice înregistrate: Nicolau-Marcovici 0—1; Pelihroniade-Stadler 0,5—0,5; Baumstark-Nadj 1—0; Jianu-Masniak 1—0. Partidele Perevoznik-Konarkevska, Teodorescu-K. Iovanovici, Reicher-R. Iovanovici și Makai-Jivcovici s-au întrerupt.

LUPTĂ STRÎNSĂ ÎN „TURUL SPANIEI"

MADRID, 6. Etapa a 11-a a Turului ciclist al Spaniei, desfășurată pe distanța Madrid-Palencia (242 km) a fost cîștigată de rutierul spaniol Ramon Saez, cronometrat cu timpul de 6h10:06. În clasamentul general continuă să conducă ciclistul vest-german Rudi Altig, urmat de englezul Wright la 25 sec., olandezul Janssen la 59 sec., spaniolul Momene la 1:06 și francezul Aimar la 1:44.

ANQUETIL ȘI BRACKE ÎNVINȘI

Competiția internațională de ciclism contracronometru de la Mont Faron (Franța), disputată pe distanța de 26,500 km a revenit surprinzător lyonezului Rigon în 45:12,3. Marele specialist al probei, Jacques Anquetil, s-a clasat al doilea (46:18,2), iar recordmanul mondial, belgianul F. Bracke, a ocupat locul 9.

ÎNAINTEA STARTULUI ÎN „CURSA PĂCII"

SOVIETICII PREZINTĂ O ECHIPĂ NOUĂ

Iată-l pe Eduard Savin, revelația sezonului ciclist în U.R.S.S., după victoria sa în cursa de la Soci Foto: TASS

Avem impresia că Viktor Verșinin, antrenorul reprezentativei cicliste a U.R.S.S., n-a plecat niciodată în „Cursa Păcii" cu atîtea emoții, ca acum. De vină este acel trial de la Soci, desfășurat luna trecută în cadrul pregătirilor lotului sovietic, în care vechii candidați la un loc în reprezentativa țării au dispărut pur și simplu de pe lista probabililor. Cursa de la Soci a fost cîștigată de tînărul rutier Eduard Savin, care a realizat pe un traseu de 577 kilometri — împărțiți în cinci etape — timpul total de 14 h 24:12. El a fost urmat, în clasamentul general de un alt outsider, Stanislav Șepel, la 3:47. Ca urmare, antrenorul Viktor Verșinin a reținut pentru „Cursa Păcii" doar doi dintre obișnuiții marii întreceri rutiere de primăvară și anume, pe Gainan Saidhujin și Reingold Kalnenieks. În rest numai prezențe mai puțin sconate — Aleksandr Kulibin, Vladimir Urbanovici, Vladimir Cerkasov și, firește, Eduard Savin.

Iată motive care fac necesară o prezentare mai amănunțită a celor care vor reprezenta ciclismul sovietic la această a XXI-a ediție a tradiționalei curse. Gainan Saidhujin este desigur cel mai cunoscut. Figurează de aproape un deceniu în echipa U.R.S.S., al cărei căpitan este din 1961. El a și cîștigat, în 1962, marea întrecere, fiind considerat un mare specialist al „Cursei Păcii". În palmaresul său sînt notate o serie întreagă de titluri unionale în diferite probe cicliste. A fost în toți anii din urmă inima și nervul echipei sovietice, pe care știe s-o mobilizeze ca nimeni altul în lupta cu kilometrii.

Kalnenieks — nr. 2 al echipei — este și el un ciclist pe care se poate pune bază. Deși are numai 24 de ani, el posedă o bogată experiență acumulată în întrecerile cu așii pedalei. Va fi unul din concurenții care pleacă încrezători de la Berlin. Firește, nici ceilalți componenți ai caravanei sovietice nu pot fi considerați ca lipsiți de șanse. Chiar dacă pentru A. Kulibin, la 31 de ani, palmaresul nu conține pînă acum succese deosebite, afară de locuri printre premiați la campionatele unionale. El debutează abia acum în „Cursa Păcii". La fel, Urbanovici, deținătorul locului trei în cursa de la Soci, precum și Cerkasov, care de mai multe ori a candidat pentru marea cursă, dar va lua acum primul său start. Acesta din urmă posedă ceva mai multă experiență, el făcînd parte din echipa U.R.S.S. care a cîștigat „Turul Angliei".

O figură deosebit de interesantă este Eduard Savin. Deși are 27 de ani, el este abia la cel de al patrulea său an de competiții cicliste. Pînă de curînd, Savin se ocupa de înot și schi. Locul întîi în amintita cursă de trial a fost și primul succes în cariera sa de rutier.

Poate o asemenea echipă să continue victoriile, devenite aproape tradiționale, ale cicliștilor sovietici în „Cursa Păcii"? Multe păreri în cercurile specialiștilor înclină spre scepticism. Dar noi ne vom abține de a da pronosticuri. Să lăsăm cuvîntul doar celor 6 componenți ai acestei noi echipe reprezentative de ciclism a Uniunii Sovietice, care intră acum în focul luptei.

Evgheni BIRUN

Moscova, mai.

Ilie Năstase — o victorie și două înfrîngeri, la Reggio Calabria

ROMA 6 (Agerpres). — A luat sfîrșit turneul internațional de tenis de la Reggio Calabria. Proba de dublu mixt a revenit cuplului format din Ilie Năstase (România) și Mabel Vrancovich (Argentina). În finală, ei au dispus cu 7—5, 6—1 de perechea australiană Harris-Dent.

Finala de simplu masculin, în care au evoluat românul Ilie Năstase și americanul Marty Riessen, a dat loc unei dispute spectaculoase. Primele două seturi au revenit tînărului tenisman român, dar în următoarele trei seturi el nu a mai jucat la aceeași valoare, permițînd lui Riessen să obțină o victorie la limită: 3—6, 3—6, 6—3, 6—4, 6—2.

Proba de dublu masculin a fost cîștigată de perechea Riessen (S.U.A.)—Stone (Australia) învingătoare cu 4—6, 8—6, 6—2, 7—5 în fața cuplului român Ion Țiriac—Ilie Năstase.

În finală, la simplu feminin: Gourlay (Australia) — Tym (S.U.A.) 6—4, 6—6.

„CUPA DAVIS"

S-au decis mai multe întîlniri contînd pentru „Cupa Davis": Finlanda — Portugalia 4—1; Belgia — Polonia 3—2; Iugoslavia — Noua Zeelandă 4—0; Italia — Ungaria 5—0; Bulgaria — Turcia 5—0; Elveția — R. F. a Germaniei 1—4; Cehoslovacia — Brazilia 3—2; Suedia — Rhodesia 2—1.

ILDIKO REJTŐ VICTORIOASĂ LA LONDRA

Turneul internațional feminin de floretă de la Londra s-a încheiat cu victoria campioanei olimpice Ildiko Rejtő (Ungaria). Ea a totalizat 4 victorii în turneul final și a fost urmată în clasament de Helga Mees (R. F. a Germaniei) și Heidi Schmidt (R. F. a Germaniei).

Lucrările Comitetului Executiv al F.I.R.A.

PRAGA 6 (Agerpres). — La Praga s-au desfășurat lucrările Comitetului Executiv al Federației internaționale de rugby (F.I.R.A.). A fost primită ca membră a acestuj for și Federația de rugby din Senegal. S-a stabilit în principiu organizarea în fiecare an a unui turneu pentru echipele reprezentative de juniori, participantele fiind repartizate în 3 grupe a cîte 3 echipe. Învingătoarele din fiecare grupă se vor întrece într-un turneu final alături de reprezentativa Franței, calificată direct. Prima ediție ar urma să aibă loc anul viitor în Italia.

În ce privește „Cupa Națiunilor" (F.I.R.A.) 1968—69, echipele participante vor fi repartizate în două grupe, A și B, ultima clasată din grupa A urmînd a disputa meci de baraj cu cîștigătoarea grupei B. În grupa A vor juca Franța (deținătoarea trofeului), România, Italia și Cehoslovacia. În sfîrșit, s-a stabilit ca meciul România — Franța să aibă loc la 1 decembrie la București.

telex · radio · telefon

IN CAMPIONATUL DE BASCHET AL AMERICII DE SUD, care se desfășoară la Asuncion, s-au înregistrat următoarele rezultate: Brazilia — Ecuador 85—45 (36—19), Argentina — Chile 79—67 (40—29); Peru — Ecuador 75—49 (28—24); Chile — Paraguay 59—49 (30—14).

SELECȚIONATA FEMININA DE VOLEI A MEXICULUI a evoluat la Varșovia în compania reprezentativei Poloniei. Victoria a revenit voleibalistelor poloneze cu scorul de 3—1 (15—7, 5—15, 15—9, 15—13).

■

CICLISTUL ITALIAN FRANCO BITOSSI a cîștigat „Marele Premiu al orașului Zürich", parcurgînd 249 km în 6 h 27:40. După 4 sec. a sosit belgianul Van Sweevelt, urmat de italianul Basso.

■

TURNEUL DE SABIE desfășurat la Budapesta a revenit maghiarului T. Kovacs cu 6 victorii. Au urmat în clasament: Kalmar (Ungaria) 5 v, Vinokurov (U.R.S.S.) 5 v, Pezsa (Ungaria) 4 v etc.

■

PROBA DE SIMPLU din cadrul turneului „Hurlingham", desfășurat la Londra, a fost cîștigată de tenismanul australian Ken Fletcher, învingător în finală cu 6—1, 9—7 în fața englezului K. Wooldridge. La feminin, Margaret Smith Courth (Australia) a învins-o cu 6—2, 6—2 pe Virginia Wade (Anglia).

■

ECHIPA BULGARIEI pentru „Cursa Păcii" (în paranteză — virsta ciclistilor): Anghel Kirilov (24), Ștefan Neicev (29), Atanas Savcev (21), Vesco Cutuev (24), Ivan Iordanov (20), Pavel Sivarov (20). Rezervă — Ali Huseinov. Antrenor — Boian Koțev.

Tiparul: I. P. „Informația", str. Brezoianu 23—25.

40365

Redacția și administrația: str. Vasile Conta nr. 16, tel. 11.10.05, interurban 72 și 286. Telex sportrom buc. 180.

PROLETARI DIN TOATE ȚĂRILE, UNIȚI-VĂ!

sportul

4 pagini 30 bani

Anul XXIV Nr. 175 (5609)

Miercuri 8 mai 1968

ZIAR AL CONSILIULUI NAȚIONAL PENTRU EDUCAȚIE FIZICĂ ȘI SPORT

La 5 luni de primul start

ROLUL ȘI RĂSPUNDEREA MEDICINII SPORTIVE

SUB SEMNUL CERCURILOR OLIMPICE

MASĂ ROTUNDĂ ORGANIZATĂ DE ZIARUL „SPORTUL" ÎN PROBLEMELE MEDICALE PRIVIND PREGĂTIRILE PENTRU J.O. DIN MEXIC

Din 48 de luni (intervalul olimpic) au mai rămas doar cinci. Pretutindeni, perioada căutărilor de ordin general s-a încheiat. Datele științifice din domeniul biologiei și metodicii au fost selectate, contopite și sînt valorificate în planurile de pregătire ale sportivilor olimpici. Antrenamentul și procesul de aclimatizare, axate pe principii generale, ascultă, concomitent și de o lege comună. Ambele trebuie concepute și realizate respectînd multilateral individualitatea sportivului. Adaptarea fiecărui subiect realizează un tablou aparte, se desfășoară cu o viteză proprie, poate fi bine cunoscută, corect stăpînită și dirijată. Tendințele extremiste, exagerarea sau minimalizarea influenței altitudinii orașului Mexico asupra sportivilor de performanță au fost infirmate cu un material faptic de certă calitate științifică.

În țara noastră au fost adoptate sub bune auspicii o serie de măsuri pentru realizarea pregătirii olimpice. A fost construită o bază de antrenament la Piatra Arsă, în munții Bucegi. Numeroase delegații de sportivi, antrenori și medici s-au deplasat pentru studii și antrenament la săptămînile preolimpice din Mexic și în alte țări, unde se găsesc amenajări speciale, situate la altitudine (Franța, R. P. Bulgaria, U.R.S.S.). Pornind de la aceste considerente, se presupune că specialiștii noștri au acumulat o experiență proprie, și că olimpicii români intră în faza finală a pregătirilor, după ce a fost cercetat și cunoscut modul lor individual de adaptare la altitudine. Dorind să aprecieze realizările de pînă acum, să cunoască gradul de valorificare concretă — în cadrul loturilor olimpice — a experienței noastre și să stimuleze toate valențele de ordin științific-organizatoric concentrate în arena pregătirii olimpice, ziarul „Sportul" a realizat, în ziua de 23 aprilie, o masă rotundă pe aceste teme, invitînd medici și antrenori de lot, psihologi.

Dr. PAUL RADOVICI (medic specialist în medicină sportivă): Lotul de boxeri a fost de trei ori investigat la cabanele Babele și Piatra Arsă în 1965, 1966 (21 de zile) și 1967 (13 zile), iar patru din cei opt candidați olimpici au fost și în Mexic. Eu am participat la ultimele două experimente. În 1966 nu s-a ajuns la concluzii. O parte dintre boxeri au stat numai 12 zile (trebuind să plece la Constanța, unde era organizat un meci internațional). Au mai existat și inadvertențe organizatorice. În 1967, experimentul a mers mai bine. S-a făcut testarea obligatorie, în prealabil la Centrul de Medicină Sportivă și am reușit să cunoaștem satisfăcător modul de adaptare a boxerilor în condiții de altitudine și de efort specific. Și în iarna aceasta, boxerii s-au pregătit 13 zile la altitudine. Deci, tot o perioadă cam scurtă pentru a întregi cunoașterea reactivității lor în asemenea condiții.

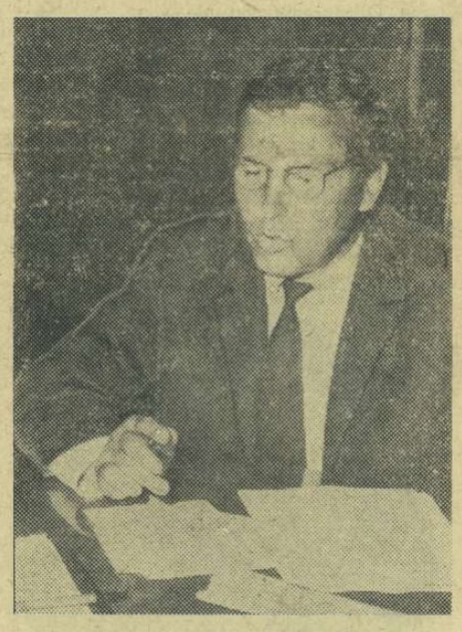

ANTRENORUL ION POPA: „Din a treia zi am început să lucrez cu elevii mei foarte tare".

Red.: Patru boxeri au fost în Mexic la săptămînile preolimpice. Presupunem că tovarășii medici, care au însoțit delegația, i-au examinat acolo pe sportivi și că v-au pus la dispoziție rezultatele.

Dr. P.R.: Mi s-au făcut doar relatări verbale de către dr. Ion Stănescu. Date concrete, scrise, n-am primit.

Red.: Se pot, oare, ignora datele orientative despre reactivitatea sportivilor obținute chiar în Mexic, adică în

(Continuare în pag. a 2-a)

La cîteva minute după aterizare, jucătorii bolognezi „pozează" fotoreporterului nostru A. Neagu. Se disting cîteva siluete „celebre": BULGARELLI, HALLER, PACE...

F. C. BOLOGNA LA BUCUREȘTI

O oră întîrziere. Așteptarea a fost lungă, dar cînd avionul TAROM-ului a aterizat și din el au coborît jucătorii bolognezi, conducătorii și tehnicienii clubului italian, am avut satisfacția să constat că **F. C. BOLOGNA** va onora întîlnirea cu **DINAMO BUCUREȘTI** cu cea mai bună garnitură a sa. Dintre jucătorii titulari lipsesc, după cum era de prevăzut, numai **Pascutti**, operat recent la un spital din Bologna, și **Perani**, accidentat într-un meci de campionat. Au sosit la București portarul **VAVASSORI**, fundașii **TENTORIO** și **ARDIZZON**, mijlocașii **FOGLI**, **JANICH** și **GUARNERI**, atacanții **TURRA**, **BULGARELLI**, **CLERICI**, **HALLER** și **PACE**. Ca rezerve, **Bologna** a adus pe portarul **TESTA**, pe mijlocașul **PRINI** și pe atacanții **FERRARIO** și **CARMINATI**.

Formația cu care Bologna va începe meciul va fi următoarea: **VAVASSORI — TENTORIO, ARDIZZON, GUARNERI, JANICH, FOGLI, BULGARELLI, HALLER, TURRA, CLERICI, PACE.**

L-am întrebat pe **GIPO VIANI**, directorul tehnic al **BOLOGNEI**, pe ce bază a fost stabilită întîlnirea de astăzi cu **DINAMO**. **„Jucăm la București în schimbul a două partide pe care Dinamo le va disputa la Bologna în septembrie, în cadrul trofeului „Dall'Ara".**

— Intenționezi să menții formația inițială pe toată durata partidei?

— Nu știu. Trebuie stabilit, de comun acord cu Dinamo, dar cred că vom putea efectua anumite schimbări de la o repriză la alta.

— Cunoști echipa Dinamo?

— Nu, dar cunosc destul de bine fotbalul românesc. Pentru noi partida de miine nu va fi, desigur, prea ușoară.

— Bologna va juca într-un spirit cît mai amical?

— Desigur. Nu văd nici un motiv ca lucrurile să se desfășoare altfel.

— Printre jucătorii lui Dinamo se află cîțiva titulari ai lotului național.

— Cu atît mai bine. Cu cît jucătorii au o valoare mai mare, cu atît spectacolul va fi mai frumos.

— Cum a pierdut Bologna duminica trecută unica partidă a returului, la Bergamo?

— Prietene, fotbalul rămîne fotbal! Nu uita că nu se poate învinge mereu. Apoi Atalanta a jucat meciul hotărîtor pentru a rămîne în Divizia A... Mă înțelegi...

— Trebuie să te revanșezi. Speri să-ți reușească chiar astăzi?

— Eu sper să învingă întotdeauna...

Cesare TRENTINI

În holul aeroportului Băneasa, 3 oaspeți de onoare: de la dreapta la stînga: GIPO VIANI, directorul tehnic al lui F.C. Bologna, vicepreședintele clubului, MONTANARI, și ziaristul italian C. TRENTINI

ROMÂNII VICTORIOȘI ÎN TRIUNGHIULARUL DE TIR

Amănunte în pag. a 4-a

BENFICA (INCLUSIV EUSEBIO) — GATA PENTRU MECIUL CU JUVENTUS

LISABONA. — Joi (N. R. mîine), „Cupa campionilor europeni" la fotbal programează, la Lisabona, prima manșă a semifinalei dintre Benfica, echipa lui Eusebio și formația italiană Juventus.

În ultima săptămînă, jucătorii clubului Benfica au făcut pregătiri speciale, în mica localitate Valle do Lobos, din apropierea Lisabonei. Acestea au fost conduse de celebrul antrenor Otto Gloria, care a părăsit acum trei săptămîni pe Atletico Madrid și a preluat funcția de director tehnic la Benfica. El este secondat de antrenorul echipei, Cabrita.

În vederea întîlnirii cu Juventus, cei doi intenționează să folosească următoarea formație:

Jose Enrique, Adolfo, Raul; Humberto, Cruz, Jacinto; Coluna, Augusto, Torres, Eusebio și Simoes.

După cum se vede, în formație figurează și Eusebio, care a absentat cîtva timp din cauza unei leziuni la ligamentele unui genunchi. **„Acum Eusebio e deplin vindecat,** a declarat Cabrita **— și are o mare dispoziție de joc".**

De altfel, cu o săptămînă în urmă, într-un joc de campionat, Eusebio a înscris un gol de o rară frumusețe în poarta Sportingului, marele adversar al Benficăi în acest campionat.

Începînd de luni, formația Juventusului se află la Muxito, la 8 km de Lisabona, unde mai face antrenamente ușoare. Italienii au deplasat un lot complet, printre care: Anzolin, Roveta, Leoncini, Bercellino, Castano, Salvadore, Favalli, Del Sol, Zigoni, Cinesinho, Menichelli ș.a.

PENTRU CINE SCRIEM?

1961, Maria Alexandru și Geta Pitică — campioane mondiale la dublu... România — singura țară europeană care a cîștigat un titlu suprem la Pekin... Echipa feminină pe locul III în lume... **1963:** campionatele mondiale de la Praga: locul secund la echipe femei și locurile 2—3 la simplu femei (Maria Alexandru și Ella Constantinescu)... **1965,** campionatele mondiale de la Ljubljana: locul IV la echipe femei... **1966,** campionatele europene de la Londra: Maria Alexandru — campioană continentală... **1967:** C.S.M. Cluj (pentru a cincea oară la băieți) și Progresul București (fete) au cîștigat trofeele „C.C.E.".

Pe această listă sumară de rezultate nu au fost incluse o serie de performanțe anterioare cum ar fi cele 17 titluri mondiale și alte nenumărate titluri europene și internaționale cucerite de sportivii români în ultimii 20 de ani.

Ce a adus însă anul 1968 tenisului de masă, atît de glorios pînă nu de mult? București, 25 ianuarie: Progresul este eliminată din „C.C.E."... Cluj, 27 martie: C.S.M. este eliminată din „C.C.E."... Lyon, 22 aprilie: Maria Alexandru a pierdut titlul de campioană a Europei!

Așadar, scadența implacabilă a sosit. Nici nu putea să fie altfel. În timp ce pe firmamentul tenisului de masă internațional au apărut nume noi · Ilona Vostova, Marta Luzova, Jitka Karlikova (Cehoslovacia), Zoia Rudnova, Svetlana Grinberg, Stanislav Gomoskov (U.R.S.S.), Borzsei, Beleznai, Jonyer (Ungaria), Karenza Smith (Anglia), Bo Persson (Suedia), Dragutin Surbek, Mijana Resler (Iugoslavia) — ca să nu fie amintiți și alți jucători consacrați și totuși tineri — în tenisul de masă autohton nimic nou, nici o licărire la orizont. De ani de zile se conteză doar pe Maria Alexandru (care și-a făcut pînă acum cu prisosință datoria), pe Radu Negulescu, Adalbert Rethi, Dorin Giurgiucă. Practic este de-a dreptul imposibil ca un sportiv sau o țară să dețină la infinit supremația în vreun sport. De acord. Dar dispariția aproape totală de pe pozițiile fruntașe ale acestuia, ca la Lyon (competiție care marchează cea mai slabă comportare a jucătorilor români la „europene") este însoțită de tristul orizont la care nu se întrevede nici o perspectivă mai încurajatoare. Cu cine s-ar putea împrospăta loturile reprezentative? Cînd cehoslovaca Ilona Vostova, la 14 ani, devine campioană a Europei, fruntașii noilor noastre promoții de jucători își fac bagajele după primele tururi chiar în competițiile de juniori. Au trecut și anii cînd tenisul de masă românesc dobîndea trofee la „Criteriul european de juniori". Prin urmare, cu excepția Mariei Alexandru și poate, cu toate, foarte multă îngăduință, a lui Dorin Giurgiucă, alți jucători de valoare tenisul de masă românesc nu are. Și, situația schimbului de mîine — după cum s-a văzut — este precară. Cauzele care au dus la această stare de fapt ca și măsurile necesare pentru îndreptarea situației au fost, nu o dată, sugerate de ziarul nostru. Să rememorăm, în treacăt doar, cîteva din titlurile unor asemenea articole apărute, de pildă, în 1967 și 1968: **„E primăvară în ianuarie", „Cît va mai dura diletantismul în conducerea tenisului nostru de masă?", „Unde ne sînt juniorii?", „Despre Criteriul european de juniori și despre alte... criterii", „Ne reîntoarcem din drum", „Ecouri ale internaționalelor...", „Din dulcele și amarul unui examen sportiv", „Flori de seră...".** Criticile, sugestiile și apelurile conținute în articolele citate nu și-au găsit însă audiența necesară, s-au lovit ca de un zid în nepăsarea și indiferența forurilor tehnice respective. Mai mult chiar, împotriva unora dintre autorii articolelor menționate s-a încercat declanșarea unei campanii de ponegrire și intimidare verbală și scrisă (în note informative piezișe), iar unii tovarăși din conducerea federației de resort — suferind anumite influențe interesate — au încercat — fără succes, din fericire — să obțină pedepsirea celor care au îndrăznit să critice și să arate adevărul. În schimb, nu au fost luate măsuri pentru îmbunătățirea activității tenisului de masă. Rezultatul? Acest sport atît de îndrăgit și pentru care tineretul nostru este atît de dotat, sport care a adus un buchet impresionant de biruințe internaționale mișcării sportive românești în anii trecuți, a ajuns în greu impas. Iată de ce, ne punem o legitimă întrebare. Pentru cine au fost scrise atîtea articole despre ping-pong? Oare se gîndește cineva acum că poate multe din rezultatele negative la care s-a ajuns ar fi putut fi evitate dacă semnalele ziarului s-ar fi făcut auzite la timp?

Reconsiderarea rapidă a întregii orientări în tenisul nostru de masă a devenit o cerință primordială. Nu se mai poate accepta și în continuare ca lucrurile să se desfășoare ca pînă acum. Este necesar ca aplicarea unor măsuri hotărîte de îndreptare să se facă prin oameni competenți, de specialitate. Și aceasta cît mai neîntîrziat. Nu mai este vreme de pierdut. Poate că acum se va înțelege în sfîrșit pentru cine scriem, uneori.

Constantin COMARNISCHI

RESPINGEREA APELULUI ÎNAINTAT DE CASSIUS CLAY

Curtea de apel din New Orleans a respins ieri apelul înaintat de Cassius Clay, campionul mondial de box la toate categoriile, în urma condamnării la cinci ani închisoare și o amendă de zece mii de dolari de către un tribunal federal din Houston (Texas), ca urmare a refuzului de a se supune ordinului de încorporare spre a fi trimis să lupte în Vietnamul de sud.

Trăgători români evoluează la Veneția și Barcelona

Astăzi urmează să plece la Veneția un lot de trăgători români care vor lua parte — între 10 și 12 mai — la un concurs unde vor mai fi prezente și reprezentativele Italiei, Iugoslaviei, Ungariei și Bulgariei. Vor face deplasarea sportivii M. Ferecatu, Șt. Caban, Gh. Vasilescu, I. Olărescu **(pușcă)**, V. Atanasiu, I. Tripșa, M. Roșca, Gh. Maghiar, N. Bratu, L. Giușcă **(pistoale) și antrenorii** P. Cișmigiu, St. Papură, M. Toader. **După Veneția, trăgătorii noștri vor concura la Barcelona (19—21 mai), la competiția Cupa țărilor latine și Greciei.**

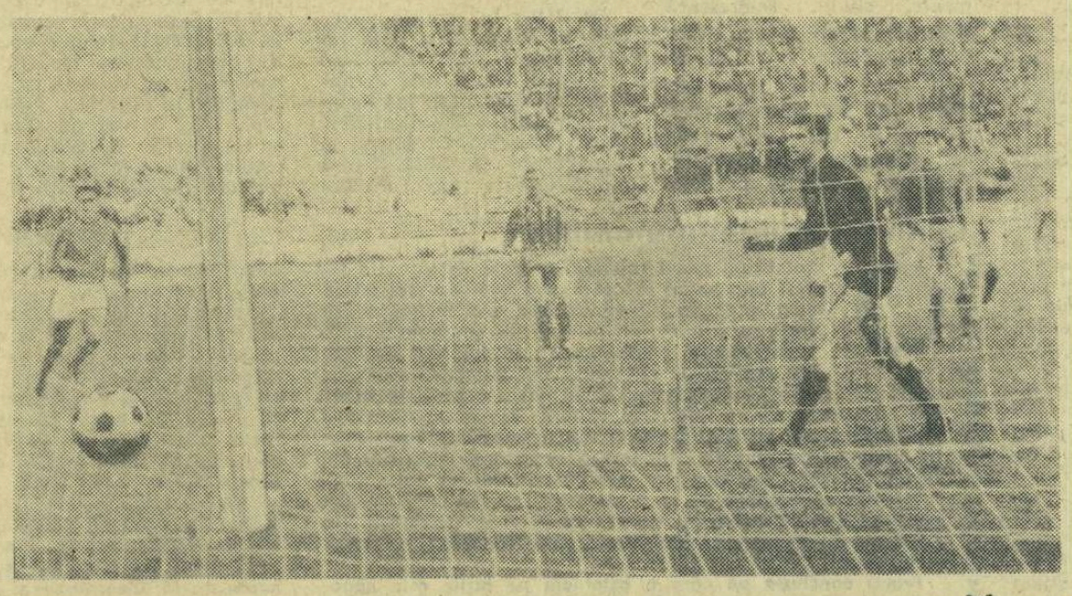

Golul victoriei argeșene (3—2) în meciul de astă-toamnă dintre Steaua și F.C. Argeș. Își va lua astăzi revanșa, la Pitești, echipa bucureșteană?
Foto: N. AUREL

ETAPA PRONUNȚĂRILOR?

De astă-iarnă, se spunea că meciul **F.C. Argeș—Steaua** va răspunde principalei întrebări a acestui campionat — aceea asupra viitoarei sale cîștigătoare. E drept, adepții înfocați ai echipei din Calea Plevnei pronosticau o detașare a favoritei lor înaintea „probei focului" de la Pitești. Pînă atunci — spuneau ei — Steaua va fi virtuală campioană, departe în fruntea clasamentului, așa că jocul din Țara Argeșului va fi o formalitate, fără incidențe asupra campionatului. Iată însă că meciul de azi de pe stadionul din Trivale întrunește toate atributele unui DERBY DECISIV:

1. **Primele două locuri sînt ocupate de Steaua și F.C. Argeș.**
2. **Steaua are numai două puncte avans asupra echipei piteștene.**
3. **O victorie cu numai 1—0 a echipei F.C. Argeș o urcă pe locul 1.**

Este adevărat, față de ultimele evoluții din campionat, fotbaliștii de la Steaua au un oarecare ascendent psihologic, ei prezentîndu-se în ultimele jocuri mult mai în vervă decît piteștenii. Dar, să nu uităm, un derby declanșează întotdeauna atîtea resorturi stimulative încît e greu de crezut că astăzi Dobrin, Barbu et co nu vor arunca în joc ultima lor picătură de energie fizică și psihică.

Nu dezvăluim, însă, nici un secret cînd afirmăm că o victorie pentru Steaua, sau chiar un meci nul, ar echivala (în proporție de 90 la sută) cu o PRONUNȚARE anticipativă

M. POPESCU

(Continuare în pag. a 3-a)

AZI, PE STADIONUL „23 AUGUST"

Ora 15,30: RAPID—PETROLUL; Ora 17,30: DINAMO BUCUREȘTI—BOLOGNA

24 ore

MASĂ ROTUNDĂ ÎN PROBLEME DE SOCIOLOGIE SPORTIVĂ. Marți după-amiază a avut loc la sediul Școlii sportive nr. 2 din Capitală o masă rotundă cu tema **„Probleme de sociologie a practicării exercițiilor fizice și sportului".** Au luat parte reprezentanți ai Ministerului Învățămîntului, Centrelor de cercetări sociologice și de psihologie ale Academiei, I.C.F.-ului, Centrului de cercetări științifice pentru educație fizică și sport al C.N.E.F.S. etc.

Vom reveni cu amănunte.

ROMÂNIA — UNGARIA, LA BOX. După întîlnirea cu naționala Italiei, din cadrul „Cupei Europei", reprezentativa de tineret a țării noastre va susține un meci la Budapesta, cu selecționata similară a Ungariei. Partida va avea loc la 20 iunie.

● PROGRAMUL TURNEULUI FINAL (f) DE VOLEI DE LA CONSTANȚA. — A fost alcătuit, prin tragere la sorți, programul turneului final al campionatului feminin de volei de la Constanța, după ce s-a stabilit, din principiu, ca meciul-cheie, Rapid—Dinamo, să se desfășoare în ultima zi. Iată programul: joi 16 mai: Rapid — CSM Sibiu, Dinamo — Penicilina Iași; vineri 17 mai: Dinamo — CSM Sibiu, Rapid — Penicilina Iași; sîmbătă, 18 mai: Penicilina Iași—CSM Sibiu, Dinamo — Rapid. Meciurile încep la ora 17,30.

● ECHIPA DE CICLISM A ROMÂNIEI A PLECAT LA BERLIN. — Ieri după-amiază a plecat la Berlin, pentru a participa la cea de-a XXI-a ediție a Cursei Păcii, reprezentativa de ciclism a României. Echipa este alcătuită din Gabriel Moiceanu, căpitanul formației, Ion Ardeleanu, Walter Ziegler, Nicolae Ciumeți, Ion Stoica și Gh. Moldoveanu. Antrenorul echipei este Ernest Golgoți, iar conducătorul delegației — Octavian Amza.

● TURNEELE DE BASCHET DE LA NOVI SAD. — Între 17 și 19 mai se vor desfășura la Novi Sad tradiționalele turnee internaționale de baschet masculin și feminin la care și-au anunțat participarea selecționatele orașelor București, Wroclaw, Bratislava, Budapesta și Novi Sad. România va fi reprezentată la aceste interesante întreceri de reprezentativa Capitalei, la fete, și de echipa Politehnica București, la băieți.

● „NAȚIONALELE" DE HALTERE. — Vineri, sîmbătă și duminică, sala Recolta din Capitală va găzdui finalele campionatelor naționale individuale la haltere. La întreceri participă halterofilii din lotul republican, maeștri ai sportului, campioni la juniori, precum și sportivii calificați din fazele județene. Se scontează pe o participare de circa 70 de halterofili.

LA 5 LUNI DE PRIMUL START OLIMPIC

ROLUL ŞI RĂSPUNDEREA MEDICINII SPORTIVE

Masă rotundă organizată de ziarul „Sportul" în problemele medicale privind pregătirile pentru J. O.

(Urmare din pag. 1)

condițiile specifice (altitudine, climă, diferență de fus orar), în care se va desfășura Olimpiada ?

Dr. P. R.: Nu, dar nu sînt în posesia rezultatelor examinărilor de acolo.

ION POPA (antrenor): Toți boxerii care înainte de plecare la săptămînile preolimpice din Mexic s-au pregătit la altitudine s-au comportat, în general, bine. În 1967, de exemplu, Ciucă și Stanef au efectuat două perioade de antrenament la munte (21 de zile și respectiv 17). În Mexic am ajuns cu trei săptămîni înainte de competiție. În primele 14 zile, dr. Ion Stănescu ne spunea că a constatat deviații de la normal ale frecvenței cardiace și tensiunii arteriale. Din a treia zi am început să lucrez cu elevii mei foarte tare (două antrenamente pe zi). Au suportat bine. Acuzau doar uscăciunea gîtului și a mucoasei nazale, dar numai în timpul încălzirii. Este absolut necesară pregătirea la altitudine înainte de plecarea în Mexic.

Dr. ION ARTENESCU (medicul lotului de caiac-canoe, prezent la două săptămîni preolimpice. A răspuns ulterior, în scris, întrebărilor noastre). Din cei 66 sportivi olimpici, cunoaștem modul de adaptare concret la condițiile de mediu din Mexic numai la 10, care au participat la competițiile preolimpice din 1966 și 1967. Am cercetat dintre parametrii biologici pe cei ce ne-au stat la îndemînă, în corespondență cu mijloacele cam rudimentare avute la dispoziție. Au fost utilizate proba scăriței, proba Martinet, înregistrarea frecvenței cardiace și tensiunii arteriale, dimineața, în clino și ortostatism. Deși aceste elemente sînt ușor influențate de către mulți factori din afara procesului de pregătire, cunoașterea perfectă a sportivilor și experiența personală, pot compensa și ajuta, în măsură suficientă, urmărirea procesului de aclimatizare, mai ales atunci cînd colaborarea cu antrenorul se realizează perfect. Datele obținute la săptămîna preolimpică din 1966, unde am fost împreună cu dr. Fotiade, le consider neconcludente. Aplicăm consecvent proba Martinet, se înregistrează dimineața frecvența cardiacă și tensiunea arterială. Proba scăriței va fi folosită la momentul potrivit.

DR. ION STĂNESCU : „Insă multe lucruri rămîn neclare pentru noi. Sîntem și nu sîntem o comisie".

Dr. ION DRĂGAN (directorul Centrului de Medicină Sportivă): Pînă în prezent, cunoaștem reactivitatea unei cincimi sau șesimi din membrii lotului olimpic la condițiile din Mexico City, și cam la 50—60 la sută dintre ei la altitudine, în general, prin testări efectuate la noi în țară sau în alte părți. În 1967, 18 atleți s-au antrenat în U.R.S.S. (menționez că a fost îndeplinită doar condiția de altitudine, nu și de climă, temperatura oscilînd între minus 8 și minus 10 grade). Circa 25 de candidați de la caiac-canoe s-au pregătit pe lacuri situate la înălțime (16—18 în Mexic; 6—8 la Font Romeu în Franța). Au mai fost testați 3 înotători (dintre care Cristina Balaban a fost și în Mexic); 16—17 scrimeri (13 în Bucegi, 3—4 în Mexic); 14 luptători (dintre care 5 în Franța, 2 în orașul viitoarei Olimpiade); 3 halterofili (în Bucegi); 12 trăgători (5 au participat la săptămînile preolimpice).

Lucrînd trei ani cu sportivii antrenați la altitudine, nu am găsit nici un subiect care să nu fie adaptat după trei săptămîni.

Dr. MIRON GEORGESCU: Deci, trei săptămîni sînt suficiente ?

Dr. I. D.: În general, da. În altă ordine, efectele antrenamentului în Bucegi sînt foarte bune. Modificările de ordin vegetativ, cardiovascular și respirator sînt, pare-se, superpozabile cu cele obținute prin șederea în Mexic.

Dr. BRADU FOTIADE (șeful serviciului de explorări funcționale al Spitalului Fundeni): Am însoțit delegația de sportivi români la săptămîna preolimpică din 1966. Prima chestiune pe care mă rugase conducerea C.N.E.F.S.-ului să o cercetez : în ce măsură condițiile orașului Mexic reprezintă un obstacol pentru sportivii ce fac eforturi sub trei minute. Pot să afirm că Mexicul va fi o problemă și pentru cei ce fac eforturi cu o durată mai scurtă de trei minute (mai ales ciclice). M-a interesat dacă condițiile de acolo vor constitui un handicap și pentru sportivii de tipul celor de la tir, care nu fac aproape de loc efort fizic. Se cunoșteau puține date, în acest sens, de la cosmonauți. Problema aclimatizării se pune în general și pentru ei, fenomenul de adaptare exprimîndu-se prin modificări ale coordonării și vitezei de reacție. Atanasiu, pe care l-am cercetat, nu revenise la datele anterioare nici după trei săptămîni. Viteza procesului de aclimatizare a fost direct proporțională cu durata pregătirii anterioare la altitudine. Problema aclimatizării pentru condițiile din Mexic se pune oricum, chiar și pentru cei ce s-au pregătit în prealabil, la altitudine. Nu am observat o corespondență între perturbările biologice și cele apărute în sfera tehnicii sportivului. Ultimele, fiind foarte mici, în genere, și nesesizabile pentru antrenori. Cînd modificările pe plan tehnic sînt perceptibile, înseamnă că cele biologice au devenit foarte serioase. Dar concluzia cea mai neplăcută, la care mă văd obligat să mă opresc acum, este că datele și concluziile examinărilor efectuate de către noi în 1966 nu sînt cunoscute medicilor de lot. Ce s-a făcut atunci nu este, deci, valorificat. Dr. Radovici, medicul lotului de box, nu cunoaște, văd, nici pînă azi, cum s-a comportat Antoniu, în 1966, la Mexic. Este vinovat sistemul de organizare.

Dr. V. NEȘTEANU (conferențiar la catedra de fiziologie a I.M.F. București): În 1965, am fost solicitați, de către C.N.E.F.S., mai mulți specialiști, pentru a studia problema aclimatizării sportivilor la altitudine. Am consultat bibliografia de rigoare și am înaintat un material cu propuneri. După această fază, lucrurile au început să fie tărăgănate. Am dat ideea să colaborăm cu Centrul Medical al Aviației, unde se găseau singurii specialiști din țară, care, la ora aceea, aveau experiență în domeniul altitudinii. A fost stabilită legătura, s-a încheiat un protocol de colaborare, dar practic s-a făcut extrem de puțin și nu din vina tovarășilor de la Centrul Medical al Aviației. Între timp, a început să fie amenajată o bază de pregătire la altitudine, dar cu întîrziere, pierzîndu-se un an. Cu greu s-a demarat prin primăvara lui 1967. Și înainte și după această dată, toate acțiunile la care am participat au fost grevate din punct de vedere științific, de vicii organizatorice și consider că nu au valoare științifică. Sportivii nu veneau cînd trebuia la control. În februarie s-a efectuat examinarea-martor de la șes, iar experimentul la altitudine s-a efectuat tocmai în septembrie, interval care nu mai permitea confruntarea biologică a sportivului, cu el însuși. Ni s-a promis că vom avea sus pe munte un electroencefalograf : nu ni s-a trimis. Alte aparate ne-au venit defecte. Cu toate aceste lacune, am înțeles care trebuiau să fie metodele optime de testare, dar ulterior n-am mai fost solicitați. Consider că nici una dintre determinările efectuate n-au putut conduce la obținerea unor date obiective. La unul dintre așa-zisele experimente realizate s-a întîmplat ceva de-a dreptul hazliu : electrocardiogramele făcute pe un lot au rămas, din întîmplare, într-un dulap, încuiat cu lacăt. Cel care avea cheia a fost stupefiat, văzînd mai tîrziu că se redactaseră concluziile, cu toate că hîrtia pe care erau înregistrate E.K.G.-urile rămăsese neatinsă. În dosarul predat la C.N.E.F.S., concluziile erau însă prezente, exprimate numai prin adjective banale, fără nici o cifră exactă. În acel episod, în afară de examenele hematologice efectuate de către o laborantă, totul a fost, se pare, menționat din imaginație.

Dr. ION STĂNESCU (responsabil cu problema medicinii sportive în Ministerul Sănătății): La ora actuală sîntem în posesia unor date privind adaptarea unui mare număr de reprezentanți ai lotului olimpic, dar nu toți sportivii au fost testați în condiții de altitudine, în țară sau peste hotare. Pentru loturile de volei și canotaj, de exemplu, nu avem date. Cu mici excepții, s-a efectuat ce trebuia. Testări în 1968 nu mai sînt posibile. Se vor efectua, deci, numai pregătiri pentru ridicarea gradului de antrenament și aducerea în formă. Dacă pînă acum au avut loc cercetări experimentale pentru a fixa metodica sau cadrul pregătirilor pentru 1968, în prezent considerăm că metodica și obiectivele sînt precizate și trebuie trecut la aplicarea lor.

Red.: Există vreo justificare pentru faptul că medicii care s-au deplasat să efectueze cercetări în Mexic au fost schimbați de la an la an ? Dr. Fotiade a efectuat cercetări, a realizat un material concluziv, în 1966. Nu considerați că trebuie asigurată o continuitate ?

Dr. I. S.: Există un cadru organizatoric constituit de conducerea Ministerului Sănătății și de C.N.E.F.S. care cuprinde un colectiv de medici mai larg.

Red.: Deci, totul s-a petrecut conform unor acțiuni prestabilite ?

Dr. I. S.: Da.

Red.: Atunci cum se explică, totuși, că o experiență medicală realizată la săptămîna preolimpică din 1966 nu ajunge nici pînă acum la destinație ?

Dr. I. S.: Dr. Radovici a lipsit de la o ședință specială, cînd tovarășul vicepreședinte Emil Ghibu a făcut o informare pe fiecare lot în parte.

Red.: Informare pe loturi ? Nu există fișă pentru fiecare sportiv ?

Dr. I. S.: Sînt făcute, se găsesc de mult la tovarășul Balaș, într-un sertar.

Red.: Cine se ocupă de asistența medicală a sportivilor olimpici : Ministerul Sănătății sau C.N.E.F.S.-ul ?

Dr. I. S.: Ambele, în egală măsură. Există o comisie mixtă.

Red.: Dar cine are răspunderea ?

Dr. I. S.: C.N.E.F.S.-ul.

Red.: Considerați normal acest lucru ?

Dr. I. S.: Da, dacă ne gîndim la problemă, în complexitatea ei. Că mai colaborează și alte departamente, e altceva.

Dr. I. D.: Ministerul Sănătății este unicul organ care răspunde de problemele medicale în România. Consider anormal să se creadă că o altă organizație îl poate suplini, chiar și în ceea ce privește asistența medicală a sportivilor olimpici. De altfel, nici C.N.E.F.S.-ul nu pretinde acest lucru.

Dr. I. S.: De pregătirea olimpică răspunde un colectiv medical compus din patru persoane.

Dr. B. F.: Cine sînt ?

Dr. I. S.: Dr. Drăgan, dr. Demeter, dumneata și cu mine.

Dr. B. F.: Nu știam că există o comisie și nu știam că fac parte din ea. Eu am fost solicitat și am lucrat intens în 1965. Apoi, din ce în ce mai puțin. După ce am revenit din Mexic, la sfîrșitul lui octombrie 1966, am întrebat ce fac cu materialul adus de acolo. Nu l-a citit nimeni. Am lăsat materialul la conducerea C.N.E.F.S.-ului, așteptînd indicații. În vara lui 1967, la o ședință convocată la Centrul de Medicină Sportivă, am întrebat de ce nu difuzăm concluziile experiențelor noastre, ca să venim în sprijinul celor ce-i pregătesc pe sportivi ? Nu mi s-a răspuns. În 1966 se hotărîse să fie strînsă toată substanța cercetărilor noastre și pe baza ei să se planifice acțiunile din 1967, iar la sfîrșitul anului următor să procedăm la fel, pentru 1968. Nu s-au realizat aceste proiecte. Subliniez deficitul de organizare care transpare din discuțiile noastre.

Dr. MIRON GEORGESCU (medic primar la Institutul de expertiză a capacității de muncă): La întrebările acestei mese rotunde ar trebui să răspundă cei care au lucrat și lucrează direct cu loturile olimpice, în condiții de altitudine. Care sînt modificările survenite în procesul de adaptare, cum pot fi combătute, cînd dispar ? Ar trebui să fie cunoscute reactivitatea și comportarea în condiții de altitudine a fiecăruia din cei 200 de sportivi nominalizați, datele tuturor experimentelor și investigațiilor ar fi necesar să se găsească centralizate undeva. Ele ar fi trebuit să fie obținute în condiții corespunzătoare unor concluzii științifice, apoi cunoscute și valorificate de către medici, antrenori, sportivi. Am să exemplific cum a fost realizată o testare cu pretenții de experiment. Nouă boxeri, care de două luni nu mai făcuseră antrenamente intense

SUB SEMNUL CERCURILOR OLIMPICE

MEXICO 1968

și veneau de la mare, au fost duși la munte și introduși într-un program de pregătire drastic, fiindcă venea meciul cu echipa R. F. a Germaniei. În prealabil fuseseră examinați la șes. Cînd s-au înapoiat de la munte, în loc să fie aduși la o nouă testare în condiții standard, o parte dintre ei nu s-au mai prezentat, iar alți sportivi au plecat mai întîi acasă, venind abia ulterior la control, după excese de tot felul. Valoarea științifică a unui astfel de experiment este formală, cvasinulă. În exemplul meu și în altele similare sînt cuprinse greșeli de concepție și de organizare. Și din discuțiile de acum reiese existența unor defecțiuni organizatorice. Nu se constată unitate de acțiune în abordarea și rezolvarea aspectelor biologice ale pregătirii olimpice. Cînd un membru al comisiei medicale olimpice nu știe că face parte din ea, cînd altul (dr. Andrei Demeter) n-a mai participat la ședințele ei de multă vreme, povestea începe să semene cu a celor 10 negri mititei. Anul trecut, la o ședință, un tovarăș cu muncă de răspundere în acest domeniu dădea asigurări că, pînă la 15 noiembrie 1967, toți componenții lotului olimpic vor avea cunoscută situația aclimatizării. Mi-am exprimat scepticismul atunci, și iată că acum se confirmă temerile mele. Cred că nu cunoaștem răspunsul concret, în condiții de altitudine, decît în cazul unui mic număr de sportivi. Unde sînt datele medicale pentru ceilalți ?

Dr. I. S.: Un dosar este la tov. Balaș, altul la mine și mai multe sînt la Centrul de Medicină Sportivă. Se găsesc acolo fișe pentru fiecare sportiv care a făcut pregătire la altitudine.

Red.: Sportivii și specialiștii noștri au participat la toate săptămînile preolimpice. Se spune că s-au realizat experimente, studii. Interesează dacă, de la an la an, experiența medicilor și antrenorilor a sporit, dacă cunoașterea sportivilor s-a adîncit, dacă s-a profitat, din punct de vedere științific, de pe urma deplasărilor în Mexic, pe bază de studii axate pe o concepție și o metodică de investigație unitară și riguros exactă, încît să existe acum rezultate cu valoare aplicativă, generală și individuală, în conformitate cu care să se acționeze în cursul anului 1968.

Dr. I. S.: În 1965 s-au făcut testări numai în țară (la săptămîna preolimpică nu s-a trimis medic). Pentru 1966 am schițat cîteva teste, pe care le-am considerat ca fiind cele mai abordabile. Au fost aplicate de dr. Bradu Fotiade și de dr. Ion Artenescu în Mexic. Concluziile lor au fost difuzate medicilor de loturi, antrenorilor, metodiștilor. Într-o mare consfătuire la Centrul de Medicină Sportivă (februarie 1967) am dezbătut, selecționat și îmbunătățit „bateria" de teste ce trebuie aplicată în pregătirea sportivilor olimpici. Apoi, în 1967, am pus în practică ce s-a hotărît în februarie. Fiecare medic de lot a primit un material tipărit cu toată metodica de examinare a sportivilor la altitudine, precum și o anexă la care a lucrat și dr. Fotiade, cuprinzînd sfaturi pentru interpretare.

Red.: După selecția parametrilor (în februarie 1967), considerați drept cei mai expresivi, au fost efectuate examinări periodice la intervalele necesare ?

Dr. I. S.: Sînt o serie de medici de loturi care nu efectuează decît un număr mic de teste, deoarece au concepția lor foarte personală, chiar dacă nu întrutotul științifică. Nu avem cum să le impunem punctul nostru de vedere...

Red.: Există probabil o evidență a modului cum sînt efectuate periodic aceste testări omologate, la toate loturile olimpice. Comisia medicală cunoaște cum sînt realizate ?

Dr. I. D.: Centrul de Medicină Sportivă a sesizat Ministerul Sănătății, că la lotul de volei, de pildă, ele nu se fac. După o lună am referit la fel despre lotul de tir. Au apărut opoziția antrenorilor și chiar o serie de conflicte.

Red.: Comisia medicală nu s-a arătat neliniștită de faptul că investigațiile medicale obligatorii sînt ignorate la unele loturi ?

Dr. I. S.: Ba da. O dovedesc multiplele sesizări.

Dr. M. G.: Cui ați sesizat ?

Dr. I. D.: Centrului de Medicină Sportivă.

Red.: De ce nu Ministerului... ?

Dr. I. S.: În comisia medicală fiecare își are felia lui de activitate. Dr. Drăgan face sesizările, dar le face în numele comisiei. Eu mă ocup de chestiuni organizatorice, deoarece se știe că sînt și la Ministerul Sănătății. Însă multe lucruri rămîn neclare pentru noi. Sîntem și nu sîntem o comisie.

DR. MIRON GEORGESCU : (stînga) : În exemplul arătat și în altele similare sînt cuprinse greșeli de concepție și de organizare".
DR. BRADU FOTIADE : „În fiecare ședință am întrebat : ce facem ? Cum acționăm ? Nici un răspuns".

Dr. M. G.: De cîte ori m-am interesat de vreo problemă medico-sportivă, mi s-a răspuns că este rezolvată de către comisia specială a Ministerului Sănătății. Deci, există un asemenea organism. Dacă există și nu funcționează este o treabă pe care nu are rost să o ascundem. Există o comisie ? Există un Centru ? Lucrurile se cam confundă.

Dr. I. S.: Conducerea C.N.E.F.S.-ului i-a numit pe acești patru oameni. În pregătirea olimpică are atribuții doar această comisie.

Red.: Dr. Fotiade nu are obligații de muncă față de C.N.E.F.S., și ceilalți trei la fel, fiind salariații Ministerului Sănătății sau ai Ministerului Învățămîntului. Cînd faci o comisie cu oameni care, practic, nu-ți aparțin, la un moment dat responsabilitatea se diluează și ei se pot deroba.

Dr. B. F.: În fiecare ședință, pe care am avut-o cu tov. Eugen Mareș, adjunct al ministrului sănătății, am întrebat : ce facem ? Cum acționăm ? Nici un răspuns.

Red.: Considerați că pentru Olimpiada din Mexic, medicina sportivă a fost mai intens solicitată și mai bine utilizată de către C.N.E.F.S., C.O.R., antrenorii de lot, președinții de federații, decît în alte împrejurări ?

Dr. M. G.: S-ar putea obține un răspuns doar verificîndu-se materialul faptic medical, acumulat în pregătirea Olimpiadei actuale și a celei trecute.

Dr. B. F.: Am fost bine folosiți în 1965 și parțial în 1966. De atunci, nimic.

Red.: Comisia medicală care răspunde de pregătirea olimpică este mulțumită de activitatea ei și de colaborarea cu C.N.E.F.S.-ul ?

DR. ION DRĂGAN : „Cunoaștem reactivitatea la altitudine a 50—60% din membrii lotului olimpic".

Dr. B. F.: Nu sînt mulțumit de colaborarea cu C.N.E.F.S.-ul. Datele existente, considerate fondul obiectiv de cunoaștere biologică a sportivilor, se bazează pe experimentele din 1965, 1966 și 1967. Dar, ca om de știință, eu nu apreciez valabilitatea acestor date, deoarece nu au fost obținute în condiții riguroase. Pentru concluzii obiective, subiecții trebuiau examinați în condiții standard, înainte, în timpul antrenamentului la altitudine și după. Aceste premise n-au fost respectate decît în foarte puține cazuri. Mi s-a propus să fac un experiment la Font Romeu, în Franța, cu lotul de volei. Dar, dintr-un deficit de organizare, trebuia să plec acolo tocmai cînd sportivii coborau și, evident, am refuzat. Asemenea lacune au mai grevat și alte acțiuni.

Dr. M. G.: Am să mă refer la valoarea intrinsecă a bateriei de teste, hotărîtă ca obligatorie, și expusă aici de tov. dr. Drăgan. Abstracție făcînd de faptul că nu se prea aplică, mi se pare că are și lacune de fond. Pe anumite planuri, parametrii sînt prea numeroși, de nerealizat în condițiile medicului de lot. Dar, concomitent, este insuficientă pentru depistarea tulburărilor de reglare vegetativă și deficitar prin lipsa oricărui mijloc de investigare a sistemului neuromuscular, hotărîtor în anumite sporturi. Cred că olimpicii noștri au fost extrem de puțin investigați și cunoscuți în condiții de altitudine. Ar fi trebuit să existe undeva, poate la Centrul de Medicină Sportivă, un material documentar cu toate datele referitoare la aclimatizarea sportivilor români în Mexic, iar acestea să fie permanent fructificate. Remarc o serioasă lipsă de informare. Ar fi bine, măcar de acum înainte, să fie solicitate și folosite instituțiile și specialiștii care pot ajuta. Centrul Medical al Aviației, serviciul de explorări funcționale al Spitalului Fundeni și Institutul de expertiză a capacității de muncă, de exemplu.

Red.: Mai considerați aceasta util chiar acum ?

Dr. M. G.: Da. Numai dacă se vor asigura condiții de lucru specialiștilor, încît să aibă și ei satisfacția că au realizat o muncă științifică.

Dr. B. F.: Sînt pesimist. Există pe undeva o rotiță ruginită. Trei experimente s-au efectuat la Spitalul Fundeni, dar valoarea lor științifică a fost limitată. Sportivii ori n-au venit de loc, ori atunci cînd s-au prezentat au făcut-o pe sărite, încît condițiile experimentului au fost ultragiate. Nu poți compara pere cu mere, sau pe Popescu cu Ionescu (după cum s-au decis să vină la control) și să pretinzi că faci știință.

Dr. I. S.: Specialiștii pot fi utili în general, dar acum, în ceasul al 11-lea, nu prea mai văd cum. La Fundeni nici nu sînt posibilități. O serie de specialiști își vor aduce aportul direct din luna iunie, lucrînd la baza de la Piatra Arsă.

Dr. I. D.: Nu văd eficiența colaborării cu Institutul de expertiză.

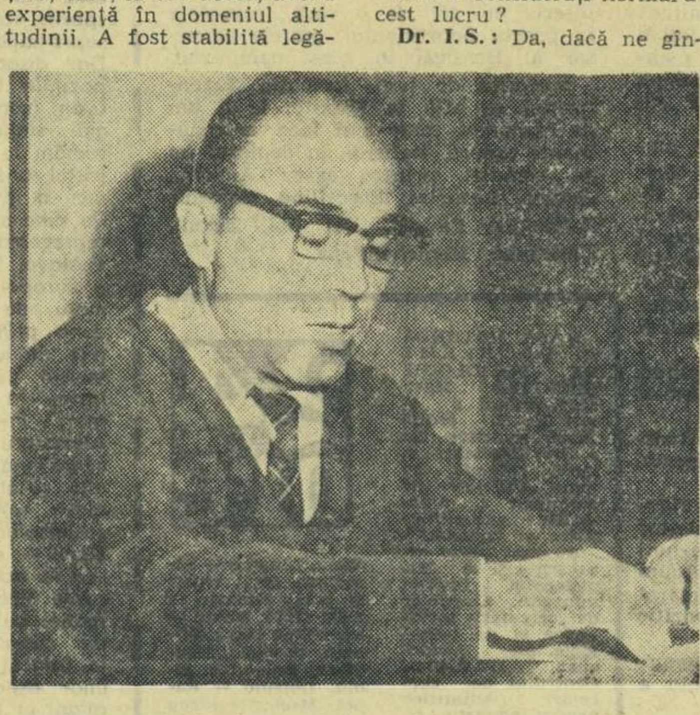

DR. PAUL RADOVICI : „Nu am intrat în posesia datelor biologice ale boxerilor care au fost în Mexic".

Organizînd masa rotundă, a cărei desfășurare v-a fost prezentată în ceea ce a avut ea mai interesant, redacția ziarului nostru și-a inaugurat, de fapt, seria materialelor dedicate pregătirilor sportivilor români pentru marea confruntare din Mexic. Apelînd la specialiști din domeniul medicinii sportive, la antrenori, psihologi și la cîțiva medici de loturi, am intenționat să ne informăm cititorii, dar și să dezbatem problemele atît de controversate ale aclimatizării (nu numai la diferența de altitudine, deoarece aceasta nu este singurul factor solicitant, așa cum s-ar mai putea crede de către unii), sportivilor susceptibili de a fi prezenți la startul J.O. din acest an, sau de mai tîrziu, astfel încît ei să fie pe deplin edificați și să pornească spre Mexic fără complexe, cu calm și luciditate.

Prima concluzie pe care o aștemem pe hîrtie este negativă : dintre cei convocați din timp și cărora li s-au înmînat în scris chestiunile ce aveau să fie dezbătute, doar antrenorul Ion Popa și dr. Radovici, ambii de la lotul de box, ne-au onorat cu prezența lor. Au absentat antrenorii : Radu Huțan, Andrei Vîlcea, Nicolae Voicu, Ion Corneanu, Constantin Dumitrescu, Vasile Chelaru și dr. Andrei Demeter, doar puțini dintre ei din motive obiective. Și-au trimis răspunsurile în scris : conf. dr. V. Neșteanu și dr. Ion Artenescu.

Prin urmare lipsă de interes față de aspectele medicale ale Olimpiadei din Mexic, legate direct de pregătirea sportivilor, tocmai din partea acelora care ar trebui să se considere primii beneficiari ai studiilor medicale.

Iată și celelalte concluzii : numeroase lacune organizatorice, unele aproape de neconceput — ca de pildă, incapacitatea comisiei medicale de a se reuni măcar de cîteva ori în decursul intervalului olimpic ; blocarea observațiilor medicale în dosare și sertare, nesesizată de nimeni, neconfruntarea datelor culese de diverși medici, în vederea extragerii unor concluzii cu forță de generalizare (toate acestea ni se par a fi fost lesne de evitat, dacă ar fi existat un interes major pentru cercetarea științifică, o lucidă și perseverentă organizare a acestei acțiuni).

Absentează, într-un procent destul de mare, testările complete și periodice, chiar la acei sportivi care au, de pe acum, pașaportul pentru Mexic în buzunar.

Ignorarea, de către unii antrenori, a indicațiilor medicale pe toată durata pregătirilor și acceptarea de către federații și, în cele din urmă, de către C.O.R. și C.N.E.F.S., a unei situații neconforme cu profilul științific necesar sportului de performanță, nu numai în condiții de altitudine, ci în toate circumstanțele (situație pe care o considerăm inacceptabilă pentru prezent).

Comisia medicală (chiar așa amputată cum era) a dovedit un mod sectar de lucru, ignorînd o serie de alte instituții care ar fi putut s-o ajute în pregătirile pentru J.O. (vezi propunerile dr. M. Georgescu și afirmațiile dr. V. Neșteanu).

Absența acelor accente proprii oricărei activități științifice : organizare impecabilă, orientare precisă, confruntare îndrăzneață (dar colegială) de opinii, folosirea de martori obiectivi pe toată durata experimentelor, extragerea de concluzii cu forță de generalizare și impunerea lor tuturor loturilor, prin intermediul federațiilor, C.O.R. și C.N.E.F.S.

Toate aceste observații se pot înmănunchia într-una : intervalul olimpic (4 ani) nu a fost judicios folosit pentru o cercetare medico-sportivă riguros științifică, din multiple și diverse cauze (unele obiective dar cele mai adeseori subiective) nici de către cei desemnați să o facă și nici de către forurile (încă neprecizate chiar pentru cei în cauză), care poartă investitura răspunderii pregătirilor pentru Olimpiadă.

(Din partea ziarului „Sportul" au participat la masa rotundă : Em. Valeriu, R. Balaban, H. Naum).

Într-un număr viitor al ziarului vom publica punctele de vedere ale invitaților noștri privind preocuparea pentru pregătirea psihologică a sportivilor în general, dar și în raport cu apropiata Olimpiadă, după care vom fi în măsură să dezvoltăm sumarele concluzii cu care încheiem materialul publicat astăzi.

Puncte de vedere la încheierea diviziei feminine

Spre deosebire de altele, ediția 1967—1968 a diviziei A la baschet feminin a fost, cu o excepție, echilibrată. Lupta a fost pasionantă, pînă în ultima etapă, atît pentru promovarea în turneul final, cît și pentru evitarea ultimelor două locuri care aduceau retrogradarea. Multe meciuri s-au încheiat la diferențe minime, fapt care ilustrează, de asemenea, apropierea valorică a participantelor.

Excepția de care aminteam o constituie campioana țării, Politehnica București. Înmănunchind un lot valoros, cu aproape tot ce are mai bun, actualmente, baschetul nostru feminin, studentele bucureștene s-au impus de la prima etapă și au cucerit victorii după victorii, la scoruri concludente, datorită mai ales presingului practicat în retur. Este un succes meritoriu, pentru care multiplele noastre campioane merită toate laudele. Dar, tocmai pentru că beneficiază de un asemenea lot, considerăm că, măcar de acum înainte, preocuparea jucătoarelor și a antrenorului nu trebuie să se limiteze la a cuceri primul loc în divizia A. Adevăratul scop al pregătirii echipei trebuie să fie o cît mai bună comportare în întîlnirile internaționale. Dar, pentru aceasta sînt necesare mai multe eforturi din partea jucătoarelor, precum și un program internațional bogat și mai judicios alcătuit. Adică, contractele să fie încheiate cu formații valoroase (cum a fost, de pildă, Lokomotiv Sofia) și nu cu echipe mediocre (de exemplu, Clermont Ferrand — Franța).

★

Un capitol aparte se cuvine echipei Rapid București, clasată pe locul secund. Unele indisponibilități de lungă durată (Anca Racoviță și Dorina Suliman) au determinat un start slab din partea fe-

roviarelor. Abia spre sfîrșitul returului, o dată cu reintrarea celor două jucătoare de bază, Rapid a început să se apropie de valoarea reală, pentru ca în turneul final să obțină trei victorii și să cucerească locul I în clasamentul special alcătuit. Desigur, faptul că Rapid nu a participat la lupta pentru titlu (Politehnica era campioană cu multe etape înaintea încheierii returului) nu poate fi ceva îmbucurător pentru baschetul nostru feminin. Rapid are la dispoziție cîteva luni pentru a-și asigura o bună comportare în viitorul campionat. Este de datoria jucătoarelor să le folosească din plin. Apelul se adresează în special jucătoarelor tinere, al căror aport este încă nesatisfăcător. Ne referim, în primul rînd, la Octavia Bițu, al cărei progres este încă insu-

Ecaterina Vogel, actualmente cea mai bună jucătoare a Politehnicii București, un exemplu de conștiinciozitate și modestie.

Foto : A. NEAGU

ficient față de posibilitățile sale și de condițiile create.

★

În legătură cu sistemul de disputare a diviziei, în ultima vreme s-au vînturat sumedenie de propuneri. Esențial este, însă, că dacă se va schimba ceva (și este cazul să se schimbe), să se țină seama de cîteva aspecte însemnate : echipele să joace cît mai multe meciuri, pe o perioadă cît mai îndelungată (este prea bine cunoscut faptul că pauzele mari dintre două campionate, sau dintre

tur și retur, influențează negativ forma echipelor, deoarece, din păcate, pregătirile încep cu foarte puțină vreme înaintea desfășurării primei etape) ; unele competiții internaționale se dispută în aer liber și, deci, jucătoarelor noastre fruntașe le sînt utile și meciurile oficiale în condiții asemănătoare (ca să nu mai vorbim de succesul de care se bucură jocurile în nocturnă). Propunem ca viitoarea ediție a diviziei să se desfășoare cu același număr de echipe (10), dar cu trei tururi, dintre care unul în aer liber. Și, bineînțeles, turneul final, a cărui utilitate și spectaculozitate sînt incontestabile (chiar și cel din acest an s-a bucurat de un oarecare succes, deși campioana era cunoscută).

D. STANCULESCU

Clasamentul diviziei masculine A

1. Din. Buc.	20	19	1	1698—1271	39
2. Steaua	20	17	3	1593—1344	37
3. Poli. Buc.	20	12	8	1392—1275	32
4. Univ. Cluj	20	11	9	1386—1330	31
5. I.C.F.	20	11	9	1291—1273	31
6. Poli. Gl.	20	9	11	1445—1492	29
7. Univ. Tim.	20	8	12	1388—1476	28
8. Rapid Buc.	19	8	11	1369—1337	27
9. Poli. Iași	20	7	13	1252—1495	27
10. Crișul Oradea	20	6	14	1186—1422	26
11. Comerțul Tg. Mureș	19	6	13	1268—1393	25
12. Farul C-ța	20	5	15	1147—1307	25

FINALĂ ȘCOLARĂ LA FOTBAL

Duminică 12 mai, la orele 8,30, pe stadionul Politehnica se va desfășura finala școlilor generale bucureștene. Cele două finaliste sînt Școala generală nr. 163 și Școala generală nr. 171. Același stadion va găzdui la 19 mai meciul omoleg dintre echipele liceelor, ale căror finaliste urmează a fi desemnate săptămîna viitoare.

Modificări în programarea jocurilor diviziei B

Federația Română de Fotbal aduce pe această cale la cunoștința tuturor conducerilor secțiilor de fotbal că, începînd din 12 mai 1968 (etapa a XXIII-a), toate jocurile din divizia B se vor disputa în fiecare duminică, cu începere de la orele 17,30.

Jocurile programate în cadrul diviziei C se vor disputa, de la această dată, numai duminica, de la ora 10 dimineața.

Nu se admite nici o modificare față de zilele și orele stabilite mai sus.

De asemenea, meciurile diviziei A ce vor avea loc în etapa a XXIII-a vor începe la ora 17,30.

ETAPA PRONUNȚĂRILOR ?

(Urmare din pag. 1)

a numelui viitoarei campioane. Întrucît fotbaliștii militari cunosc perfect cota maximală a acestui meci, e de așteptat ca și ei — întocmai ca piteștenii — să-și apere șansele aruncînd în întrecere toate atuurile de care dispun.

Dintre celelalte meciuri, interesant pentru vîrful clasamentului pare a mai fi jocul **Rapid—Petrolul.** Un cititor ploieștean ne-a spus, insidios, următoarea ghicitoare : **„Dacă, să zicem, Steaua pierde la Pitești, Petrolul bate pe Rapid și apoi învinge și pe F.C. Argeș și pe Steaua, cu care urmează să joace, ghici, ciupercă, cine va cîștiga campionatul ?".**

Cam mulți DACĂ. E drept, însă, că în fotbal totul e posibil...

Referitor la restul meciurilor, anticipăm un joc frumos la Arad. Atît U.T.A. cît și Universitatea Cluj par aflate în formă.

O partidă pe cît de disputată, pe atît de echilibrată se anunță a fi cea de la Craiova. Studenții olteni vor căuta, probabil, să-și amintească azi — în joc — că, pînă nu de mult, orice echipă vizitatoare în capitala Banilor avea, din oficiu, zero puncte.

La Bacău, e de așteptat ca elevii lui Bone să încerce să recidiveze jocul reușit în compania Rapidului la București.

Dacă, azi, Piteștiul va fi un pol al emoțiilor, nu ne îndoim însă că mîine stadionul Republicii va fi un al doilea pol al unor emoții la fel de aprinse, **Progresul** și **Steagul roșu** disputîndu-și o CARTE MARE, care are drept acoperire divizia A.

În încheiere, programul jocurilor de azi : **Dinamo Bacău—A.S.A. Tg. Mureș, „U" Craiova—Farul, Rapid—Petrolul, F.C. Argeș—Steaua, U.T.A. — „U" Cluj.** Meciul **Progresul — Steagul roșu** se dispută mîine. Partida **Jiul—Dinamo București** va avea loc la 12 mai.

Fotbal

„ECHIPA DE TINERET A JUCAT CURAJOS, OFENSIV"—

declară antrenorul Dincă Schileru după meciul de la Olsztyn

— **Avem și noi o tradiție favorabilă : nu pierdem cu Polonia în deplasare. În ce măsură ține de această tradiție ultimul rezultat de egalitate, realizat de formația de tineret ? — l-am întrebat pe antrenorul Dincă Schileru.**

— *După opinia mea, mai degrabă. După a gazdelor noastre, într-o proporție notabilă. La sfîrșitul partidei ele au făcut imediat legătura și incriminau un fel de complex de inferioritate resimțit în fața echipelor românești. Adevărul este că noi am avut ocazii de gol mai multe și mai clare decît polonezii.*

— Formula echipei pe care ați aliniat-o nu prea coincide cu cea preconizată anterior.

— *Am fost handicapați de numeroase indisponibilități survenite în zilele imediat premergătoare. Dincuță, Păciulete, Kis, Dumitru au trebuit să fie înlocuiți, dar și așa coeziunea echipei s-a păstrat în bună măsură. Remarc pe Boc (cel mai bun jucător al partidei, după opinia mea), pe Gornea, N. Ionescu, Anca (în postura de mijlocaș defensiv) și pe Șchiopu.*

— O comparație între valoarea exponenților tinerei generații de fotbaliști din România și Polonia ne este favorabilă ?

— *În general, confruntarea mi se pare echilibrată, totuși unii dintre jucătorii noștri au parcă o tehnică ceva mai cizelată (Boc, Tătaru, Radu).*

— Se apropie meciul cu Suedia. Cu cine veți merge în întîmpinarea lui ?

— *Adversar foarte dificil. Trebuie să-i opunem un unsprezece pe măsură. Pentru aceasta ne-am gîndit să formăm o echipă din cei mai buni jucători sub 23 de ani, în afara lui Dobrin și Coman, socotiți „prea consacrați". Iat-o, cu mențiunea că titularii și rezervele pot oricînd schimba locurile în funcție de randamentul viitor :* Gornea (Moldovan) — N. Ionescu (Crețu), Boc (Ianul), Dinu (Anca), Deleanu, Dincuță, Dumitru (Dumitriu III), Radu (Șchiopu), Grozea, Oblemenco (Dumitrache), Tătaru (Jercan).

— Ați văzut (la televizor) partida Polonia—Olanda ?

— *Numai o repriză. Echipa Olandei (viitoare adversară a naționalei noastre) m-a pus pe gînduri. A fost net superioară formației poloneze, recent aureolată de senzaționala victorie cu 8—0, obținută în dauna Turciei. Olandezii au o tehnică excelentă, sînt voinici și rapizi și ar fi cîștigat dacă nu li se refuza o evidentă lovitură de la 11 m.*

Romulus BALABAN

Codreanu controlează balonul sub privirile lui Dridea și Oprișan. (Fază din meciul Petrolul—Rapid, disputat în tur, la Ploiești)

Foto : V. BAGEAC

Resorturi psihice la jocul de la Linz

Se pare că lucrul principal care a lipsit echipei noastre la Linz nu a fost tehnica, nici jucătorii de talent, ci în mod surprinzător : curajul. Așezarea echipei în repriza a doua și felul cum a reacționat la presiunea adversarului au dovedit o timorare nejustificată de valoarea adversarului și cu atît mai puțin de forțele proprii arătate în prima repriză.

Ideea esențială în concepția tactică a echipei a fost desigur *temporizarea jocului în mijlocul terenului.* Acest joc trebuia realizat avîndu-l ca pivot pe Dobrin sprijinit de Grozea și, ocazional, de Dinu. Lucrul acesta a reușit satisfăcător în prima repriză, dar în a doua, Dobrin nemaifiind sprijinit, eșafodajul tactic s-a prăbușit. Regruparea forțelor în favoarea apărării nu a adus rezultate bune. Slăbindu-se mijlocul terenului, s-a tăiat orice posibilitate de a se mai ataca, iar apărarea a fost expusă unei presiuni permanente căreia, pînă la urmă, trebuia să-i cedeze.

Regruparea tactică din timpul jocului — fie că a fost impusă, fie că a fost spontană — a dovedit că jocul a fost abordat într-o stare psihică rezumată la evitarea unei înfrîngeri. Adică din capul locului s-a renunțat, chiar dacă nu deplin conștient, la victorie. Căci cine nu vrea mult, de obicei nu este suficient de insistent pentru a obține măcar ceva satisfăcător. Or, la Linz, se putea cîștiga și asta o știau și cei în cauză, dar din păcate ei au evoluat acolo timorați de povara unei responsabilități prea grele, comportîndu-se ca și cum se așteptau de la ei să facă uitate dintr-o dată toate insuccesele ultimilor ani.

O stare de spirit de acest fel nu putea să nu inhibe gîndirea tactică și să nu paralizeze, într-o măsură, și execuțiile tehnice. Consecința a fost pierderea unui minim de luciditate, care ar fi fost necesară pentru aprecierea mai justă a posibilităților adversarului, care nu numai că nu a impus restructurarea în mers a tacticii inițiale, dar de-a dreptul a cerut continuarea acesteia ca singura soluție aplicabilă pentru păstrarea avansului cîștigat pînă la victorie. Și această victorie părea perfect posibilă pe baza evoluției echipei din prima repriză. Dar starea de timorare a tulburat clarviziunea și calmul necesar pentru aprecierea realistă a raportului de forțe.

Această experiență ar trebui folosită pentru a insufla mai mult curaj echipierilor și tehnicienilor naționalei în vederea încercărilor viitoare. *În primul rînd presa, apoi și tehnicienii fotbalului nostru ar trebui să contribuie la crearea unei atmosfere mai destinse în jurul reprezentativei, care să permită, mai bine decît s-a făcut la Linz, să se pună în evidență unele calități de loc neglijabile existente fără îndoială în fotbalul nostru, atît în potențialul de joc al sportivilor cît și în capacitatea conducerii tehnice.* Jocul de la Linz a dovedit existența acestora.

În prezent, echipele noastre joacă în întîlniri internaționale extrem de crispat, ca și cum fiecare rezultat ar trebui să răspundă întrebării dramatice: „a fi sau a nu fi" a fotbalului românesc. O stare de spirit de acest fel constituie o frînă în străduința de a obține rezultate de valoare.

Jocurile cu miză oricît de mare trebuie abordate cu curaj, cu o dorință fermă de a învinge și nu numai de a se comporta onorabil. Sportul este al celor cutezători, iar victoria sportivă aparține celor ce vor cu mai multă putere. În acest fel se creează acea stare de spirit care permite cucerirea victoriei. Un succes mare este totdeauna și o autodepășire a celor care-l obțin. Dar această stare de spirit nu se naște spontan, ea trebuie pregătită psihic de absolut toți factorii care se preocupă de fotbal în țara noastră.

N. BRAȘOVEANU

O SCRISOARE A CLUBULUI STEAUA

Ieri, pe adresa Biroului C.N.E.F.S. a sosit o scrisoare din partea conducerii clubului bucureștean Steaua, prin care aceasta solicită efectuarea, de către organele C.N.E.F.S., a unei anchete în legătură cu suspiciunile care s-au exprimat despre partida de fotbal Steaua — Jiul Petroșeni, disputată sîmbătă 4 mai. Biroul C.N.E.F.S. a dispus alcătuirea unei comisii de cercetare. Rezultatele vor fi date publicității.

Dan Cristea învingător în concursul de schi de pe Valea Albă

Duminică dimineață, numeroși iubitori de schi, veniți din Bușteni și din celelalte stațiuni de pe Valea Prahovei, au asistat la concursul de schi desfășurat pe Valea Albă, în organizarea comisiei de specialitate a județului Prahova. Cursa de slalom special a oferit concurenților prilejul unei întreceri echilibrate, disputate în condiții bune, pe o zăpadă excelentă. Primul loc la seniori a fost cucerit de Dan Cristea (Clubul sportiv Sinaia) care a totalizat în cele două manșe (a cîte 41 de porți) 71,6 (36,9 + 34,7). L-au urmat în clasament: 2. D. Munteanu (A.S.A. Brașov) 72,9 (36,8 + 36,1); 3. V. Brenci (A.S.A.) 74,5; 4—5. K. Gohn (Dinamo) și Gh. Vulpe (Cl. sp. Sinaia) 76,3; 6. C. Țăbăraș (Cl. sp. Sinaia) 76,8. La juniori, victoria a revenit lui I. Tudor (St. roșu Brașov) cu 62,6, urmat de I. Bălan (Caraimanul Bușteni) 64,6 și Alex. Bogdan (Cl. sp. Sinaia) 65,7.

Această cursă face parte dintr-o serie de trei dispute asemănătoare, în urma cărora va fi decernată „Cupa primăverii". Următoarele concursuri vor avea loc la 12 și la 19 mai, tot pe Valea Albă.

Campionatul republican de juniori și cel de calificare

Noua împărțire administrativ-teritorială a țării a dus la înlocuirea formulelor de disputare a competițiilor cu faze la nivelul fostelor regiuni : campionatul de calificare și cel al juniorilor. Pentru a evita dezorientarea organizatorilor acestor competiții, Biroul federației de volei a făcut unele precizări în acest sens. Astfel, s-a stabilit ca, după disputarea, pînă la 31 mai, a fazei județene a campionatului de calificare (care înlocuiește campionatul regional), să urmeze o etapă interjudețeană, care să opună campioanele a două județe limitrofe. Iată-le : Suceava — Neamț, Bacău — Botoșani, Iași — Vaslui, Galați — Vrancea, Constanța — Tulcea, Buzău — Brăila, Ilfov — Prahova, Teleorman — Dîmbovița, Argeș — Olt, Vîlcea — Dolj, Gorj — Mehedinți, Caraș-Severin — Timiș, Arad — Bihor, Satu Mare — Maramureș, Sălaj — Cluj, Bistrița Năsăud — Mureș, Sibiu — Harghita, Brașov — Covasna, Municipiul București — Ialomița, Hunedoara — Alba. Se vor juca două meciuri (pe 8 iunie, după-amiază și 9 iunie, dimineața), în urma cărora se va decide echipa calificată. Jocurile masculine — amîndouă — vor avea loc într-un județ, în timp ce cele feminine se vor desfășura în celălalt județ. Echipele calificate — 20 la număr — atît în campionatul fetelor cît și al băieților, vor participa la o etapă pe zone (stabilite după criterii geografice), între 21 și 23 iunie. Vor fi 5 zone (a cîte 4 echipe), federația urmînd să stabilească și locul de desfășurare a fiecăreia. Cîștigătoarele de zone se întrec apoi, în etapa finală : 3—7 iulie, pentru promovare.

Etapa pe județ a viitorului campionat a fost fixată la 1 septembrie.

În campionatul republican al juniorilor etapa județeană se încheie pe 12 mai. Modificările formulei de disputare a campionatului sînt absolut identice cu cele ale campionatului de calificare : aceleași perechi de județe, tot 5 zone (data de disputare 14—16 iunie) și etapa finală (7—11 august). Următorul campionat începe la 1 octombrie.

LA ATLETISM

În categoria B a diviziei naționale de atletism s-au înregistrat rezultatele :

GRUPA I

GALAȚI : Bacău — Galați 113—68 ; Bacău — Constructorul Buc. 104—102, Constructorul — Galați 122—66. Organizarea a fost excelentă, rezultatele foarte slabe. **(T. Siriopol,** coresp.).

ROMAN : Progresul Buc.— Neamț 117—100, Progresul — Iași 114—111, Neamț—Iași 106—104. Cîteva rezultate : **110 m.g.** — V. Suciu (I) 14,9 sec, **înălțime** — O. Tănăsel (I) 1,97 m (bărbați), **lungime** — Rodica Țarălungă (N) 5,69 m, **suliță** — Georgeta Morărescu (N) 44,94 m, **greutate** — Anca Gurău (P) 14,30 m. **(G. Aramă,** coresp.).

GRUPA A II-A

TG. MUREȘ : Mureș — Maramureș 111—62, Mureș — Hunedoara 109—61, Hunedoara — Maramureș 97—87. **110 m.g.** — Sebestyen (M) 15,5 sec, **înălțime** (b) Dașa (M) 1,95 m, **prăjină** — Szabo (M) 4 m. **(C. Albu,** coresp.).

CRAIOVA : Dolj — Arad 130,5—86,5, Dolj — Sibiu 117—98, Sibiu — Arad 111,5—95,5. Nici un rezultat de consemnat. **(M. Vlădoianu,** coresp.).

ORADEA : Prahova — Bihor 126—108, Prahova — Caraș Severin 149—60, Bihor — Caraș Severin 140—61. **Înălțime** (f) — Olga Furiaș (B) 1,60 m, Cornelia Toma (B), 1,57 m, **100 m** (f) — Veronica Anghel (P) 12,5 sec, **100 m** (b) — Zeno David (B) 11,0 sec. — record județean egalat. **(Paul Lorincz,** coresp.).

MOTOCICLISM

Cristian Dovids confirmă, Petre Paxino în declin de formă

Pe traseul de motocros din Cîmpulung Muscel a fost duminică, cu prilejul celei de a doua etape a campionatului de motocros, o animație deosebită. Publicul prezent în număr mare la curse, a fost răsplătit pentru stoicismul cu care a îndurat razele fierbinți ale soarelui, prin dueluri de ridicat nivel tehnic și spectacular. Satisfacția a fost întregită și de surpriza plăcută furnizată de stelistul GHEORGHE ION — decanul de vîrstă al motocrosiștilor români — în evidentă revenire de formă la „500" ca și de evoluția metalurgistului CRISTIAN DOVIDS în postură de lider autoritar la „250". Dacă, pînă nu de mult, Dovids ne obișnuise cu o comportare capricioasă, cu victorii strălucite dar și cu înfrîngeri zdrobitoare, în actualul sezon el demonstrează o maturitate sportivă pentru care merită calde felicitări. Că este un bun mecanic știam. Că a reușit să stăpînească, la un nivel superior, majoritatea procedeelor tehnice necesare unui excelent motocrosist ne-o dovedește acum. El a cîștigat — este drept, la o diferență de numai 3,8 sec — în fața lui Paxino etapa de duminică și i-a demonstrat campionului că-i va fi un redutabil adversar, de care va trebui neapărat să țină seama.

Victoria lui Dovids a fost însă facilitată de comportarea sub posibilități a lui Paxino și acest lucru trebuie să dea de gîndit stelistului. El trebuie să se pregătească cu mai multă seriozitate dacă dorește să-și păstreze titlul cîștigat anul trecut. **Clasamentul după două etape :** 1. DOVIDS 16 p, 2. Paxino 12 p, 3—5. Chițu, Savin, Coman 4 p, 6. Stephani 3 p, 7—8. Ionescu Cristea, Macarie 2 p, 9. A. Ionescu 1 p.

În clasa motoarelor mari, în lipsa brașoveanului O. PUIU, lupta pentru primul **loc s-a dat între campionul clasei, E. SEILER,** și GH. ION (M. Dănescu a concurat bolnav și n-a fost un adversar de temut). Gh. Ion i-a dat **campionului o replică** viguroasă, demnă de valoarea sa. El a condus plutonul în prima manșă, pînă în turul 7, ținîndu-l la respect pe Seiler. Campionul, însă, cu un finiș impresionant, și-a adjudecat manșa. În repriza secundă, Seiler a pornit hotărît și (cu excepția turului 4, în care a cedat șefia lui Gh. Ion) a condus tot timpul, talonat de stelist, și a cîștigat pe merit. **Clasamentul după două etape :** 1. SEILER 14 p, 2—3. Puiu, Dănescu 8 p, 4. Gh. Ion 7 p, 5. Ștefan 5 p, 6. Kerestes 3 p, 7. Lucaci 2 p, 8. Sasz 1 p.

Întrecerea tineretului a scos în evidență pe ploieșteanul MATEI și ZIDARU precum și pe ploieșteanul CÎRJAN (acesta avînd peste 22 de ani participă H.C.). **Clasamentul după două etape :** 1. MATEI 12 p, 2. Dinu 8 p, 3—4. Kolcsar, Zidaru 6 p, 5. M. Constantin 4 p, 6—7. Pancratz, Vasilescu 3 p, 8. Paraschiv 2 p.

În încheiere, o mențiune pentru buna organizare a concursului de către activiștii sportivi din Cîmpulung Muscel și o notă slabă starterului pentru modul defectuos în care a dat plecarea la primele două curse.

Ion DUMITRESCU

REINTRĂ OVIDIU PUIU

Campionatul național de motocros programează duminică dimineața, la Tg. Jiu, cea de a treia etapă. Cu acest prilej își vor face reintrarea OVIDIU PUIU (Steagul roșu Brașov) și EUGEN KERESTEȘ (Steaua), întorși recent din turneul pe care l-au întreprins în Franța, unde au participat la 5 concursuri internaționale. Prezența lui Puiu la startul probei de 500 cmc va da desigur un plus de interes întrecerii mașinilor grele.

ROMÂNII VICTORIOŞI ÎN TRIUNGHIULARUL DE TIR

Ieri s-a încheiat pe poligonul Tunari din Capitală triunghiularul internaţional de tir — pentru tineret — la care au participat trăgători din **România, Iugoslavia** şi **U.R.S.S.** După cele trei zile de întreceri, în care s-au disputat 10 probe, bilanţul se prezintă astfel : **România 7 locuri I, Iugoslavia 2** şi **U.R.S.S. 1.** Comportarea sportivilor noştri este remarcabilă. Să nu uităm că printre adversari s-au numărat trăgători de valoare internaţională, ca cei iugoslavi (la puşcă) şi sovietici (la pistoale), iar rezultatele cu care românii s-au clasat pe primele locuri, sînt încurajatoare.

În ultima zi a competiţiei s-au desfăşurat întrecerile la probele de armă standard 3x20 focuri senioare şi seniori şi pistol viteză, proba eliminatorie. Două din cele trei probe au fost cîştigate de ţintaşii noştri : **Marina Vasiliu,** la puşcă, şi **Marcel Roşca,** la pistol, iar la băieţi, armă standard, primul loc a fost ocupat de iugoslavul **D. Epifamici.**

Pistolul viteză (proba eliminatorie) a fost dominat de concurenţii români care, începînd din semifinale, şi-au disputat între ei întîietatea. Cei trei pistolari sovietici au fost eliminaţi în optimi de finală — Alehin cu 291 p (din 300 posibile) şi Nepomneaşcii 289 p — respectiv, în sferturi de finală — Kopeikin 294 p. **Rezultate :** (semifinale) **Roşca 295 p — Atanasiu 293 p, Dumitriu 292 p — Flamaropol 291 p ;** (finală) **Roşca 296 p — Dumitriu 289 p.**

Armă standard 3x20 focuri senioare : 1. Marina Vasiliu 557 p (pe poziţii : culcat 190 p, genunchi 187 p, în picioare 180 p), 2. Aritina Biţică 557 p (la poz. culcat 187 p), 3. Mariana Antonescu 554 p, 4. Veronica Stroe 552 p, 5. Magda Borcea 552 p, 6. Anişoara Petrache 550 p. Cele două trăgătoare sovietice, Irina Mescereakova (550 p) şi Valentina Antonova (539 p) au ocupat locurile şapte şi, respectiv, zece. **Seniori : 1. D. Epifamici (Iugoslavia) 565 p,** 2. N. Gusev (U.R.S.S.) 560 p, 3. Şt. Alerhand (România) 559 p, 4. Br. Pavlovic (Iugoslavia) 557 p, 5. A. Savenkov (U.R.S.S.) 557 p, 6. V. Peicev (Iugoslavia) 556 p.

★

În concursul republican dotat cu **„Cupa Steaua"** s-au înregistrat următoarele rezultate : **Armă standard 3x20 focuri seniori : 1. P. Şandor (Steaua) 566 p,** 2. N. Rotaru (Steaua) 564 p, 3. T. Coldea (Steaua) 559 p, 4. Şt. Alerhand (C.S.M. Arad) 559 p, 5. D. Vidraşcu (Dinamo) 558 p, 6. Gh. Sicorschi (Dinamo) 554 p. **(La fete clasamentul este identic cu cel de la „triunghiular"). La skeet,** ieri s-au tras 75 de focuri după care pe primele trei locuri se află : **I. Albescu (Steaua) 72 t,** Gh. Sencovici (Steaua) 71 t, G. Pintilie (Steaua) 70 t şi D. Danciu 68 t. „Cupa Steaua" continuă azi cu următoarele probe : **pistol calibru mare** (30+30 focuri) şi **armă liberă calibru mare** (300 m) 3x40 focuri.

T. RABŞAN

Selecţionabilii ne provoacă emoţii !...

Selecţionabilii (sau cei aflaţi în vederile federaţiei de resort) pentru meciul cu Cehoslovacia ne dau emoţii. Evoluţia lor în meciurile de sîmbătă şi duminică, din „Cupa Primăverii", a fost departe de a satisface. Desigur, cu unele excepţii.

A plăcut, de pildă, jocul

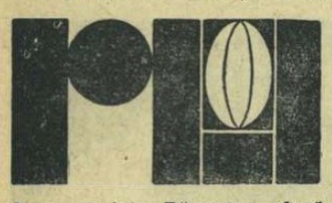

ferm, al lui *Răşcanu,* după cum a lăsat o frumoasă impresie fantezia creatoare a lui *Leonte.* S-au confirmat — o dată în plus — posibilităţile infinite ale lui *Veluda.* De asemenea, s-a impus *Penciu,* care a reuşit să atenueze, în parte, impresia slabă din meciul cu Selecţionata armatei franceze. Mai departe, însă ?

A surprins profund jocul lipsit de personalitate al selecţionabililor din echipa Grivita Roşie. *Dinu* n-a mai acţionat cu dezinvoltura sa caracteristică, în timp ce *V. Rusu* a apărut cu destulă întîrziere la repunerile din margine. *Ţibuleac, Irimescu, Wusek, Oblemenco,* fără a juca slab, n-au arătat, totuşi, suficientă clarviziune. Poate şi pentru faptul că Dinamo n-a reuşit să-i solicite în măsura aşteptată, aşa cum s-a întîmplat în turul „Cupei Primăverii", cu puţine săptămîni în urmă.

Cea mai alertă dintre partidele etapei a fost cea dintre Gloria şi Steaua. Rugbyştii de la Gloria au evoluat cu multă îndrăzneală, fapt care a descumpănit — la început — echipa Steaua, condusă de altfel. Dar, ca valoare, nici acest meci n-a spus prea mult.

Şi o altă caracteristică a etapei : multe din echipele noastre din prima divizie nu aplică — integral — noile prevederi regulamentare. Excepţii : Steaua, Constructorul, Progresul. Am înţeles, dintr-o discuţie purtată nu de mult cu reprezentanţii federaţiei, că acestea vor deveni literă de lege pentru toate echipele o dată cu returul „Cupei Primăverii". De ce (şi cît timp) se mai întîrzie ?

Nu ştim cărui fapt se datoreşte acest interes scăzut pentru pregătirea în vederea meciului cu reprezentativa Cehoslovaciei, care bate la uşă. Se ignorează vizibil dificultatea acestei partide. Se trece cu vederea că la ultima noastră confruntare sportivă, de la Praga, s-a obţinut un puţin măgulitor 9—9. Sau, poate, pentru că meciul este programat la Bucureşti...

Tiberiu STAMA

C. STELIAN : „Sabrerii de la Steaua au furnizat cea mai mare surpriză în Cupa campionilor europeni"...

Specialiştii prezenţi la întrecerile de sabie de la Budapesta din cadrul C.C.E. au comentat pe larg victoria echipei Steaua asupra Legiei Varşovia, fruntaşă pe plan mondial, considerînd-o drept un succes de proporţii şi, oricum, cea mai mare surpriză a competiţiei. Amănunte în legătură cu acest meci şi, în general, privind comportarea sabrerilor de la

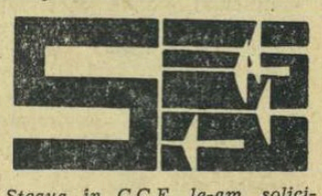

Steaua în C.C.E. le-am solicitat — telefonic — antrenorului echipei bucureştene, C. Stelian.

— Ceea ce a contribuit esenţial la victoria noastră asupra Legiei a fost modul în care au înţeles să abordeze sabrerii de la Steaua partida cu valoroşii lor adversari. Adică, curajos, dezinvolt, de la egal la egal. Numai aşa am reuşit să ne impunem încă de la primele asalturi şi să ne menţinem iniţiativa tot timpul meciului. Oamenii de bază ai echipei au fost Vintilă şi C. Nicolae, care au punctat de cîte 3 ori, apoi Alexe, cu 2 victorii şi Bădescu.

— *Ce s-a întîmplat în meciul cu Akademik Sofia ?*

— Partida cu sabrerii de la Akademik, decisivă pentru calificarea noastră în rîndul primelor 6 formaţii, a însemnat, într-un fel, continuarea succesului din faţa Legiei. Este adevărat că bulgarii au avut iniţiativa, conducînd cu 3—1 şi 5—3, dar după aceea, trăgătorii de la Steaua, forţînd ritmul, s-au impus de la un asalt la altul, reuşind la un moment dat să conducă cu 8—6. Dar, la acest scor, arbitrii au comis o serie de erori grave, de altfel sesizate şi dezaprobate de public, care au îngăduit adversarilor noştri să egaleze şi să cîştige la tuşe.

— *Cum au „mers" în general sabrerii Stelei ?*

— Sînt mulţumit de evoluţia lor în acest concurs de anvergură şi sînt ferm convins că printr-un rodaj continuu, ei se pot afirma tot mai mult pe plan internaţional. Vintilă, Nicolae, Bădescu şi ceilalţi trăgători sînt scrimeri cu infinite posibilităţi, lucru remarcat şi de antrenorii sovietici, francezi, unguri, şi italieni, mai ales. De altfel, dl. Ferrari, şeful delegaţiei italiene, ne-a rugat să dăm curs unei invitaţii transmise federaţiei noastre de resort, de a participa la un tradiţional turneu ce se organizează, tot în această lună, la Padova...

DOCUMENTAR „DINAMO"

Studioul cinematografic „Al. Sahia" a realizat, cu prilejul aniversării a 20 de ani de la înfiinţarea clubului sportiv Dinamo, un documentar dedicat evenimentului. Pelicula trece în revistă momentele importante ale activităţii de două decenii desfăşurată de această grupare fruntaşă, punctează principalele succese interne şi internaţionale ale dinamoviştilor, contribuţia adusă la dezvoltarea sportului românesc. Regia filmului aparţine lui Eugen Popiţă, imaginea o semnează operatorul K. Keamil, iar comentariul — ziaristul sportiv Ioan Chirilă. Zilele acestea documentarul va vedea lumina ecranului.

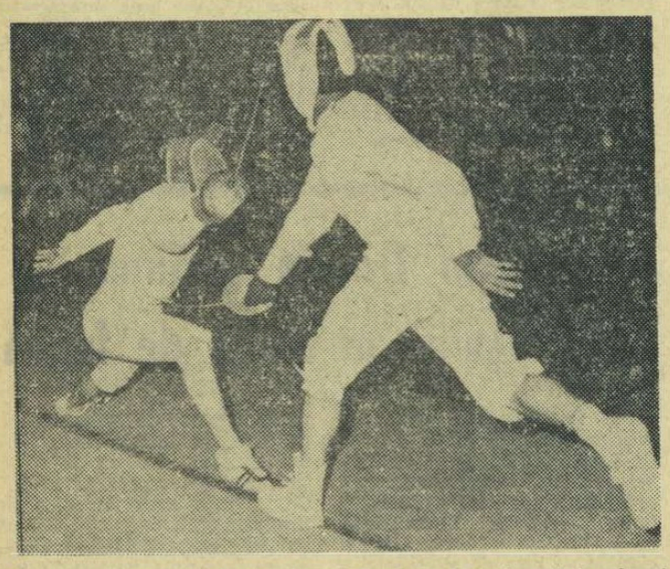

Octavian Vintilă (stînga), unul dintre cei mai activi sabreri ai echipei Steaua în întrecerile pentru C.C.E. Iată-l, în plin asalt, în compania trăgătorului Stavrev (Akademik Sofia).

În divizia A la polo

În urma etapei de duminică, clasamentul diviziei A la polo arată astfel :

1. Dinamo Buc.	5	5	0	0	38—22	10
2. Steaua Buc.	4	4	0	0	38— 9	8
3. Voinţa Cluj	5	3	1	1	38—28	7
4. Rapid Buc.	4	3	0	1	26—12	6
5. Prog. Buc.	6	1	2	3	21—32	4
6. Vagonul Arad	3	1	1	1	14—19	3
7. Crişul Oradea	4	1	0	3	20—29	2
8. Politeh. Cluj	5	1	0	4	20—29	2
9. I.C.F.	5	1	0	4	19—33	2
10. Ind. linei Tim.	5	0	2	3	20—41	2

Etapa de duminică 12 mai programează următoarele partide : Politehnica Cluj — Progresul ; Crişul Oradea — Vagonul Arad ; Dinamo — Ind. linei Timişoara ; Steaua — Rapid şi I.C.F. — Voinţa Cluj.

Primul record în aer liber

Primul concurs în aer liber al copiilor bucureşteni — primul record naţional. Autor : **Emil Tschilcshe** (Rapid) în vîrstă de 10 ani — 1 : 27,1 la 100 m spate. Alte rezultate : E. Manolescu 1 : 13,2 la 100 m spate (14 ani), 2 : 51,3 la 200 m mixt şi 2 : 45,5 la 200 m spate; V. Boboc 1 : 29,8 la 100 m bras ; P. Ghindaru 68,0 la 100 m liber ; L. Ţăndăreanu 3 : 08,9 la 200 m bras ; Rodica Lungu 1 : 18,6 la 100 m liber.

Actualitatea internaţională

O fază din meciul Suedia — Spania (1—1), desfăşurat recent la Malmö. Unul din înaintaşii spanioli ratează o bună ocazie

AZI, LA MADRID :

UN MECI DECISIV PENTRU CAMPIONII MONDIALI LA FOTBAL

Dintre cele 8 meciuri (turretur) ale sferturilor de finală din campionatul european de fotbal au mai rămas două de disputat. Unul are loc azi, la Madrid (Spania-Anglia), iar celălalt sîmbătă, la Moscova (U.R.S.S.-Ungaria).

În rîndurile de mai jos ne vom ocupa de meciul zilei : **Spania-Anglia.** Campionii mondiali se prezintă pe stadionul Bernabeu cu o zestre cam inconsistentă : 1—0, realizată acum cîteva săptămîni la Londra. Englezii au şanse de calificare în următoarele variante : victorie, scor egal sau o înfrîngere la un punct diferenţă cu condiţia să marcheze şi ei (de pildă 1—2, 2—3, 3—4 etc.). Trebuie să subliniem că la punctaj şi scor general egal, după cum a declarat recent Sandor Barcs, vicepreşedinte al U.E.F.A., intră în aplicare dublarea golurilor marcate în deplasare.

Alf Ramsey are însă multe griji în legătură cu alcătuirea formaţiei. Din lot lipsesc o serie de fotbalişti de primă mînă ca portarul **Banks,** fundaşul central **Jackie Charlton,** mijlocaşul **Stiles** şi înaintaşul **Bell.** Sub semn de întrebare sînt şi Greaves şi Summerby. Lotul este alcătuit din : **Bonetti** (portar), **Knowles, Newton, Wilson** (fundaşi), **Mullery, Hunter, Moore** (mijlocaşi), **Ball, Hunt, Hurst, B. Charlton, Thompson, Peters** (atacanţi).

Echipa Spaniei, care şi-a verificat recent lotul în meciul cu Suedia de la Malmö (rezultat : 1—1), va alinia cea mai bună formaţie, din care nu lipsesc **Pirri, Grosso, Gento.**

Formaţia care se va califica după acest meci, va întîlni în semifinale, echipa Iugoslaviei.

PROGRAMUL SĂPTĂMÎNII

MIERCURI : Spania — Anglia (C.E. — în tur 0—1) ; Bayern München — Milan („Cupa Cupelor" — în tur 0—2).

JOI : Benfica — Juventus („C.C.E" — tur).

SÎMBĂTĂ : U.R.S.S. — Ungaria (C.E. — în tur 0—2).

PLECAREA BOXERILOR NOŞTRI („OLIMPICII") LA AMSTERDAM

Astăzi dimineaţă a părăsit Capitala, plecînd cu avionul la Amsterdam, delegaţia boxerilor noştri care vor participa la marele turneu internaţional organizat de forul olandez de specialitate. Delegaţia cuprinde pe **C. Ciucă, N. Giju, N. Moldovan, I. Covaci, Gh. Chivăr, I. Monea** şi **I. Alexe.** Delegaţia este însoţită de antrenorul **Ion Popa** şi arbitrul **Marin Stănescu.**

În jurul balonului rotund

LA ADDIS ABEBA s-a disputat returul meciului dintre echipele Etiopiei şi Nigeriei, contînd pentru preliminariile olimpice. Gazdele au cîştigat cu scorul de 1—0 (0—0). Învingători cu 3—1 în primul joc, fotbaliştii nigerieni s-au calificat pentru turneul final din Mexic.

ÎNTR-UN MECI restanţă din cadrul campionatului U.R.S.S., echipa Lokomotiv Moscova a întrecut cu scorul de 5—2 (2—1) formaţia Torpedo Kutaisi.

În clasament conduce neînvinsă echipa Dinamo Kiev cu 10 puncte (din 7 meciuri), urmată de Lokomotiv Moscova — 9 puncte (din 6 meciuri), Neftianik Baku — 9 puncte (din 7 meciuri), Spartak Moscova — 9 puncte (din 6 meciuri) etc.

REZULTATE înregistrate în campionatul R. D. Germane : Chemie Leipzig — Lok. Leipzig 3—1 ; F.C. Union Berlin — F.C. Karl Marx Stadt 0—1 ; Wismut Aue — F.C. Erfurt 0—0 ; F. C. Magdeburg — Motor Zwickau 1—2 ; Chemie Halle — F.C. Hansa Rostok 0—2 ; F.C. Zeiss Jena — Vorwärts Berlin 3—0.

ÎN ETAPA a 8-a a campionatului albanez, Partizan Tirana a obţinut o nouă victorie, de data aceasta în dauna formaţiei Flamuratari pe care a învins-o cu scorul de 3—0. Alte rezultate : Besa — Tomori 0—0 ; Luftetari — Traktori 1—0. Trei partide au fost amînate.

În clasament continuă să conducă echipa Partizan.

„PREMIUL RENAŞTERII"

În cadrul campionatului european feminin de echitaţie, la Roma, s-a disputat proba de obstacole dotată cu „Premiul Renaşterii". Victoria i-a revenit graţioasei sportive Ann Drummond-Hay **(Marea Britanie) pe calul** Xanthos II.

IN FOTOGRAFIE, învingătoarea în timp ce trece un obstacol în timpul „Premiului Renaşterii".

Telefoto U.P.I.-AGERPRES

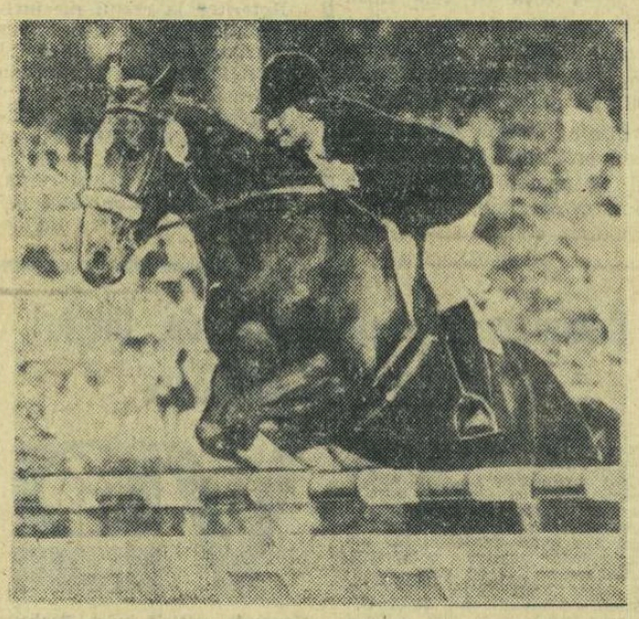

„MARELE PREMIU AL SPANIEI" LA MOTOCICLISM

CANELLAS (125 CMC), READ (250 CMC) ŞI AGOSTINI (500 CMC) — ÎNVINGĂTORI

PE CIRCUITUL Montjuich din Barcelona s-au desfăşurat întrecerile „Marelui premiu al Spaniei", contînd pentru campionatul mondial de motociclism.

La clasa 125 cmc., pe primul loc s-a clasat sportivul spaniol Salvador Canellas (pe o motocicletă „Bultaco"), care a parcurs 102,347 km în 55 : 05,54. Pe locurile următoare s-au clasat Ginger Molloy (Noua Zeelandă, pe „Bultaco") 55 : 03,13 şi Neinz Rosner (R.F. a Germaniei pe „M.Z.") 56 : 50,96. La clasa 250 cmc., victoria a revenit englezului Phil Read (pe o maşină „Suzuki"), care a fost cronometrat pe distanţa de 125,091 km cu timpul de 1h 03 : 28,33. Italianul G. Agostini, campion mondial la clasa 500 cmc., şi-a adjudecat victoria la această categorie realizînd 1h 16 : 16,61 pe 150,626 km pilotînd o motocicletă „M.V. Augusta".

RECORDURI DE NATAŢIE LA VANCOUVER

Debbie Meyer 17 : 36,9 pe 1 500 liber, Susan Pedersen 60 sec pe 100 m liber

CU PRILEJUL unui concurs de nataţie desfăşurat la Vancouver, la care au luat parte sportivi americani şi canadieni, cunoscuta înotătoare americană Debbie Meyer a stabilit un nou record al ţării sale în proba de 1 500 m liber pe care a cîştigat-o cu timpul de 17 : 36,9 (vechiul record era de 18 : 31,0).

Un nou record american a fost realizat şi în proba de 100 m liber feminin, în care victoria a revenit lui Susan Pedersen cronometrată în 60,0.

telex — radio — telefon

ÎN CADRUL „Cupei naţiunilor" la rugby (grupa B), la Lisabona s-au întîlnit selecţionatele Portugaliei şi Marocului. La capătul unei partide viu disputate, cele două echipe au terminat la egalitate : 6—6.

■

PROBA DE SIMPLU feminin din cadrul turneului internaţional de tenis (rezervat jucătorilor profesionişti) de la Londra a fost cîştigată de cunoscuta jucătoare americană Billie Jean King. În finală, ea a învins-o cu 4—6, 9—7, 7—5 pe Ann Jones (Anglia).

■

LA TEL AVIV s-a disputat întîlnirea internaţională amicală de baschet dintre selecţionatele masculine ale Izraelului şi Greciei. La capătul unui meci viu disputat, gazdele au obţinut victoria cu scorul de 70—60 (32—29).

■

PREMIUL „VILLA BORGHESE" din cadrul concursului internaţional de călărie, care se desfăşoară în aceste zile la Roma, a fost cîştigat de celebrul călăreţ francez Pierre Jonqueres d'Oriola. Învingătorul, care a concurat pe calul „Pomone", a acoperit traseul în 1 : 19,1 fiind urmat în clasament de italienii G. Mancinelli (pe „Petter Patter") — 1 : 24,7 şi R. D'Inzeo (pe „Quatre Temps") — 1 : 38,8.

■

CU PRILEJUL unui concurs de atletism desfăşurat la Los Angeles, tînărul sportiv american Reynaldo Brown, în vîrstă de 18 ani, a realizat în proba de săritură în înălţime performanţa de 2,15 m.

■

CEA DE-A ŞAPTEA partidă din cadrul sferturilor de finală ale campionatului mondial de şah, care se desfăşoară la Belgrad între marii maeştri Svetozar Gligorici şi Mihail Tal, s-a întrerupt la mutarea 41.

În prezent cei doi pretendenţi la titlul mondial se află la egalitate : 3—3.

■

LA EUGENE (Oregon), în cadrul unui concurs atletic universitar, sprinterul Willie Turner a fost cronometrat pe distanţa de 100 yarzi cu timpul de 9,4. Proba de 880 yarzi a revenit lui Jim Reverman cu 1 : 48,8.

1700 ECHIPE DE RUGBY IN JAPONIA

Mai puţin cunoscute pe meleagurile noastre, dimensiunile popularităţii sportului cu balonul oval în Japonia stîrnesc uimirea : 1 700 de echipe, cu aproximativ 40—50 mii de jucători.

De altfel, în ierarhia popularităţii, rugbyul ocupa locul al doilea în această ţară, pe prim plan situîndu-se baseballul. Jocurile Olimpice de la Tokio au produs o uşoară regresie a rugbyului, care a fost întrecut de fotbal, aflat acum într-o ascensiune rapidă.

Oricum, cu aceste 1 700 de echipe rugbyul japonez cunoaşte o activitate de mari proporţii Principala competiţie cuprinde două faze : una de întîlniri amicale, în cursul cărora se precizează valoarea fiecărei formaţii, şi o a doua în care forul de specialitate (Japan Rugby Union) reuneşte cele mai bune opt echipe studenţeşti şi tot atîtea formaţii muncitoreşti într-un turneu eliminatoriu care desemnează echipa campioană.

Problema terenurilor fiind acută în Japonia din cauza densităţii populaţiei, rugbyul s-a dezvoltat numai în cadrul universităţilor, şcolilor şi marilor întreprinderi care dispun de baze sportive adecvate.

Japonia este epicentrul unei mari zone geografice cu o activitate rugbystică din ce în ce mai bogată (Thailanda, Hong-Kong şi aproape tot restul Extremului Orient).

Mari surprize în Turul ciclist al Spaniei

Cea de-a 12-a etapă a Turului ciclist al Spaniei (Palencia-Gijon, 236 km) a produs serioase modificări în clasamentul general. Victoria i-a revenit spaniolului Perez Frances în 7h 05 : 22, urmat de belgianul Spruyt — la 22 sec. şi de spaniolul Gomez del Moral — la 1 : 23. La 1 : 29 a sosit un pluton condus de Rodriguez (Spania), din care mai făceau parte, printre alţii, olandezul Janssen, italienii Adorni şi Gimondi, spaniolul Echeverria şi francezul Aimar. Fostul lider, vestgermanul Altig a pierdut în această etapă peste zece minute şi se află acum la 7 : 36 de noul lider, spaniolul Perez Frances.

În meciul feminin de şah de la Vrnacka Banja

ROMÂNIA — IUGOSLAVIA 5-3 (8)

În întîlnirea feminină de şah de la Vrnacka Banja, care opune reprezentativele Iugoslaviei şi României, înaintea disputării partidelor întrerupte scorul este favorabil sportivelor noastre : 5—3 (8). În turul al doilea au fost încheiate doar patru partide : POLIHRONIADE—STADLER ½—½, JIFKOVICI — MAKAI 0—1, BAUMSTARCK—MASNIAK 1—0 şi JIANU—VUIANOVICI 1—0.

La închiderea ediţiei

Năstase l-a învins pe Curtiss

Pe terenurile de tenis **Foro Italico** din Roma au început întrecerile celei de-a 25-a ediţii a campionatelor internaţionale de tenis ale Italiei, în care sînt angrenaţi numeroşi jucători de valoare din toate continentele. Iată, de altfel, ordinea capilor de serie ai probei de simplu masculin : **Mulligan, Richey, Hewitt, Okker, Riessen, Bowrey, Ţiriac, Cox.** Alături de maestrul emerit al sportului **Ion Ţiriac,** mai participă şi alţi sportivi din ţara noastră : **Ilie Năstase, Sever Dron, Mariana Ciogolea şi Iudit Dibar.** În primul tur, **Năstase** a obţinut o valoroasă victorie, dispunînd de prima speranţă britanică, **Peter Curtiss :** 6—2, 6—3, 6—3, în timp ce **Dron** a fost eliminat de italianul **Crotta** cu scorul de 6—0, 2—6, 8—6, 6—2, iar **Mariana Ciogolea** a debutat cu o victorie în faţa italiencei **Roberta Beltrame,** de care a dispus cu 6—4, 6—2. **Ţiriac** va juca miercuri cu sud-africanul **Mc Millan.**

Cîteva rezultate din primul tur al probei masculine de simplu : **Merlo** (Italia)—**Blanke** (Austria) 6—1, 6—0, 7—5 ; **Richey** (S.U.A.)—**Szikszày** (Ungaria) 6—3, 7—5, 6—4 ; **Alexander** (Australia)—**Szöke** (Ungaria) 6—2, 6—4, 6—4 ; **Moore** (Australia)—**Gilardelli** (Italia) 6—0, 6—3, 4—6, 6—0.

Tiparul : I. P. „Informaţia", str. Brezoianu 23—25.

40365

PROLETARI DIN TOATE ȚĂRILE, UNIȚI-VĂ!

Redacția și administrația: str. Vasile Conta nr. 16, tel. 11.10.05, interurban 72 și 286. Telex: sportrom buc. 180.

sportul

4 pagini 30 bani

Anul XXIV, Nr. 176 (5610)

Joi 9 mai 1968

ZIAR AL CONSILIULUI NAȚIONAL PENTRU EDUCAȚIE FIZICĂ ȘI SPORT

DESCHIDEREA LUCRĂRILOR SESIUNII MARII ADUNĂRI NAȚIONALE

Miercuri dimineața s-au deschis lucrările sesiunii a X-a a celei de-a V-a legislaturi a Marii Adunări Naționale.

În actuala sesiune, deputații forului suprem sînt chemați să dezbată probleme de o deosebită importanță pentru perfecționarea în continuare a activității unor sectoare ale vieții economice, sociale și culturale a țării.

Parte componentă a ansamblului de măsuri elaborate de Congresul al IX-lea al P.C.R. și Conferința Națională a partidului, proiectele de legi prevăzute a fi supuse dezbaterii Marii Adunări Naționale au constituit în prealabil obiectul unei largi consultări a maselor. Zeci de mii de cetățeni au făcut propuneri, sugestii și observații care au contribuit la îmbunătățirea proiectelor de legi.

La lucrările sesiunii iau parte, alături de deputați, numeroși invitați — activiști de partid și de stat, conducători ai instituțiilor centrale și organizațiilor obștești, personalități ale vieții economice, științifice și culturale.

Asistă șefi ai misiunilor diplomatice acreditați în țara noastră. Sînt prezenți, de asemenea, ziariști români și corespondenți ai presei străine la București.

Ora 10. Deputații și invitații întîmpină cu puternice și îndelungi aplauze pe conducătorii partidului și statului.

În loja din dreapta iau loc tovarășii Nicolae Ceaușescu, Ion Gheorghe Maurer, Gheorghe Apostol, Emil Bodnaraș, Chivu Stoica, Paul Niculescu-Mizil, Virgil Trofin, Ilie Verdeț, Maxim Berghianu, Florian Dănălache, Constantin Drăgan, Janos Fazekaș, Gheorghe Rădulescu, Leonte Răutu, Vasile Vîlcu.

În loja din stînga se află membrii Consiliului de Stat.

Lucrările sesiunii au fost deschise de tovarășul Ștefan Voitec, președintele Marii Adunări Naționale.

Deputații au adoptat în unanimitate următoarea ordine de zi:

1. Proiectul de lege pentru dezvoltarea construcției de locuințe, vînzarea de locuințe din fondul de stat către populație și construirea de case proprietate personală de odihnă sau turism.

2. Proiectul de lege privind administrarea fondului locativ și reglementarea raporturilor dintre proprietari și chiriași.

3. Proiectul de lege privind învățămîntul în Republica Socialistă România.

4. Proiectul de lege cu privire la apărarea, conservarea și folosirea terenurilor agricole.

5. Proiectul de lege privind organizarea cooperației meșteșugărești.

6. Proiectul de lege privind exercitarea meseriilor de către meșteșugari în ateliere proprii.

7. Proiectul Codului penal.

8. Proiectele de legi pentru aprobarea decretelor cu putere de lege emise de Consiliul de Stat de la ultima sesiune a Marii Adunări Naționale.

Ținîndu-se seama de legătura strînsă dintre proiectele de legi înscrise la punctele 1 și 2 ale ordinii de zi, Biroul Marii Adunări Naționale a propus să se prezinte o singură expunere la aceste proiecte de legi, iar dezbaterile asupra lor să fie comune, urmînd ca discuția și votarea pe articole să se facă separat, pentru fiecare proiect de lege.

Marea Adunare Națională a aprobat această propunere.

Intrîndu-se în ordinea de zi, a luat cuvîntul tovarășul Mihai Gere, președintele Comitetului pentru problemele administrației locale, care a prezentat expunerea la Proiectul de lege pentru dezvoltarea construcției de locuințe, vînzarea de locuințe din fondul de stat către populație și construirea de case proprietate personală de odihnă sau turism și la Proiectul de lege privind administrarea fondului locativ și reglementarea raporturilor dintre proprietari și chiriași.

★

După închiderea ședinței plenare de dimineață, au avut loc ședințe de lucru ale comisiilor permanente ale Marii Adunări Naționale: juridică; pentru cultură și învățămînt; pentru agricultură și silvicultură.

Lucrările sesiunii continuă.

(Agerpres)

ÎN ETAPA DE IERI A CAMPIONATULUI DIVIZIEI A DE FOTBAL

STEAUA A TRECUT PESTE HOPUL CEL MAI GREU!

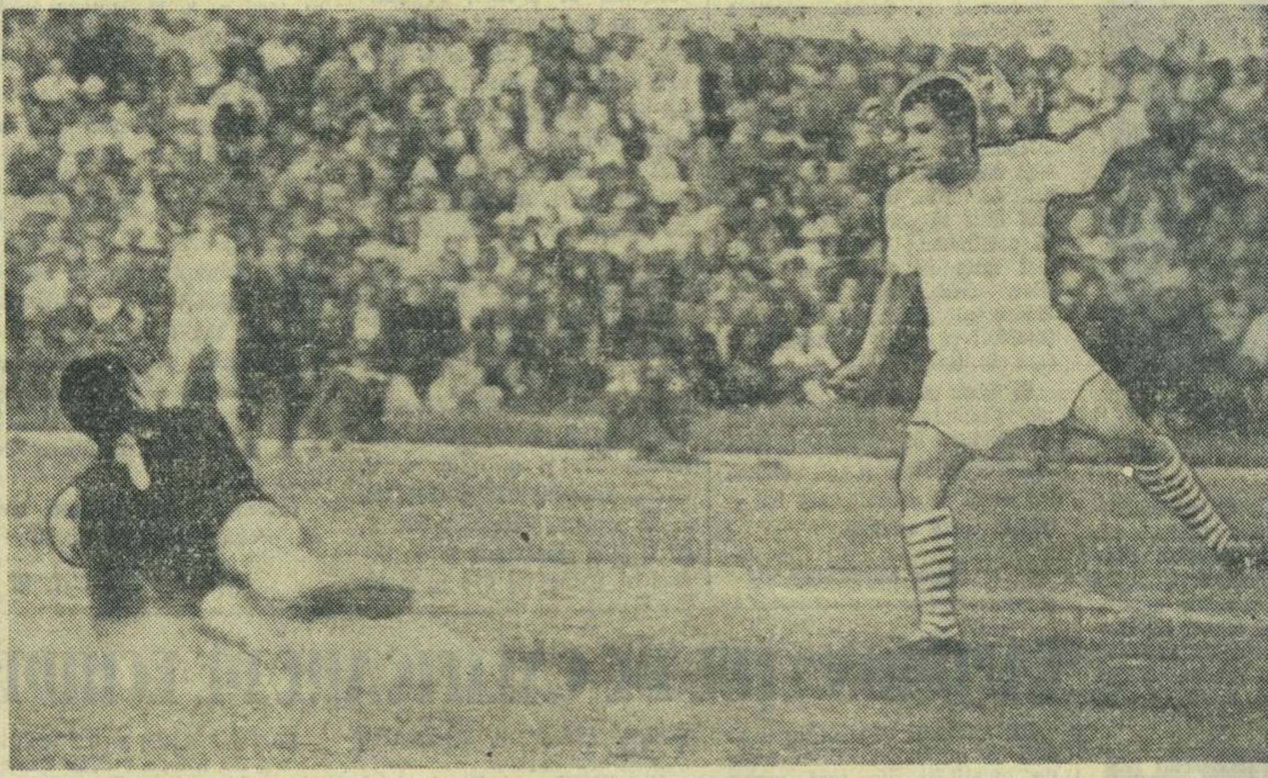

Ultima speranță argeșeană s-a spulberat în minutul 88, cînd Radu, singur cu Haidu, a ratat

Foto: A. NEAGU

VARIANTE

Așadar, Dumitriu a înscris ieri patru goluri unui portar în mare formă. Primul gol a fost mai spectaculos decît al patrulea... Al treilea a fost mai frumos ca al doilea... În sfîrșit, asta nu mai are importanță. Principalul e că al cincilea (cel nemarcat — îl rețineți, cred) a fost mai frumos decît toate celelalte patru.

În aceste rînduri nu intenționez să fac elogiul lui Dumitriu. Au făcut-o alții. Bazil Marian, de pildă, spunea o dată că Dumitriu e „sarea în bucatele Rapidului".

Aș vrea să spun cu totul altceva. Și iată ce...

Dumitriu n-a fost la Bacău. Unii spun că a avut de rezolvat probleme de încadrare. Alții susțin că a fost ceva în legătură cu școala de maiștri. Alții explică *forfait*-ul de la Bacău prin faptul că Emil a avut un bolnav în familie. În sfîrșit, există și unii care pretind că „Nichi" nu văzuse „Sfîntul la pîndă" și că a ținut foarte mult să-l vadă.

Partea neplăcută e că trebuie să admitem posibilitatea tuturor variantelor. Inclusiv cea cu „Sfîntul la pîndă".

Și-acum, să trec la Dan. A apărut la sectorul „0", ne-a salutat ceremonios: „Salut presa!", s-a întreținut cu vecinii, l-a admirat pe „Nichi", a fost de părere că Lupescu nu e rău de loc pe postul lui... ș.a.m.d.

Am auzit că Dan a cerut în mod oficial să se consacre integral muncii administrative.

Din păcate, trebuie să admitem și această posibilitate.

Deci, Dumitriu a jucat formidabil, după ce a preferat „Sfîntul la pîndă" sau, poate, altceva. Dan Coe s-a plictisit de fotbal, înainte de a-și fi atins apogeul.

Să-i criticăm? Ar fi o soluție. Dar i-am mai criticat. Poate că ar fi mai bine să vedem de ce Dumitriu joacă două „sferturi de oră" într-un sezon și de ce Dan nici măcar nu și-a uns ghetele înainte de a le fi pus în cui. Deocamdată, cu foarte puține excepții, la noi fotbalul te poate face stomatolog, notar, avocat fără... portofoliu ș.a.m.d. Un sigur lucru nu poate fotbalul nostru: *să te facă un mare fotbalist.*

L-am văzut ieri și pe Haller. E un mare fotbalist. Dar asta în primul rînd pentru că el, Haller, nu are dreptul și nu are motive să rămînă pe aerodrom atunci cînd s-a hotărît că Bologna joacă la București.

Ioan CHIRILĂ

Confruntarea de la Pitești a avut un învingător mult așteptat: FOTBALUL!

PITEȘTI, 8 (prin telefon). Campionatul nostru divizionar de fotbal nu a mai avut de mult ceea ce, în limbaj sportiv, se numește derby.

Cum s-a reflectat evenimentul la Pitești, orașul gazdă?

Jocul „tribunelor" a început cu o zi înaintea celui oficial printr-un gest regretabil: afișarea și reproducerea în presa locală a unui articol prin care bucureștenii erau suspectați de anumite „manevre" în afara codului moralității sportive.

Sîmburele de foc sădit în ajun nu a găsit, însă, în jur materiile inflamabile sperate, iar tactul bucureștenilor de a se înfățișa publicului cu 20 de minute înainte de fluierul arbitrului Nicolae Rainea, a făcut ca întregul rug pregătit să ardă, să se topească printr-o amplă, dar unică huiduială, cu care localnicii au întîmpinat Steaua, răcorindu-se, însă, definitiv pînă la sfîrșitul partidei.

Pînă la cabinele jucătorilor, un compliment făcut nivelului de trai al localnicilor, prilejuit de trecerea în revistă a inelelor concentrice de autoturisme care înconjurau, cu o oră înainte de începerea jocului, conturul de beton al tribunelor. Steaua ne-a lăsat să-i întrevedem emoția doar printr-o lipsă de informație: antrenorii și jucătorii săi credeau că meciul fusese programat la ora 17 și nu la 17,30, deși toată presa anunțase aceeași oră.

În fine, oaspeții Piteștiului, vizitați cei dintîi, ni s-au părut decontractați, în ciuda mizei partidei și a unor absențe de prestigiu: Constantin și Soo. Ștefan Covaci, amabil nu din rutină ci mai curînd prin calmul omului încercat în arena sportivă, întrevedea un joc de bună calitate, întrucît F. C. Argeș, pe care o urmărise duminică, se prezentase cu o formație matură, care a știut ce vrea, acționînd cu foarte mult calm. **„Nu văd cum meciul de azi ar putea să o zdruncine. În ceea ce ne privește, sîntem porniți pe un joc orientat spre calitate, chiar fără Constantin și Soo în formație, pentru că prezentăm în schimb două extreme**

Em. DEC.

(Continuare în pag. a 3-a)

Citiți în corpul ziarului:

CRONICILE TUTUROR MECIURILOR DE IERI

●

PROGRAMUL TURULUI II AL „CUPEI DAVIS"

●

TURNEUL DE BOX DIN OLANDA ÎNCEPE AZI

●

ȚIRIAC ÎNVINGĂTOR ÎN ITALIA

REZULTATE TEHNICE

Rapid—Petrolul 4—0 (3—0)
F.C. Argeș—Steaua 1—1 (1—1)
„U" Craiova—Farul 1—0 (1—0)
Dinamo Bacău—A.S.A. Tg. Mureș 1—1 (0—0)
U.T.A.—„U" Cluj 2—1 (1—0).

CLASAMENTUL

1. Steaua	23	12	6	5	40—24	30
2. F. C. Argeș	23	12	4	7	34—19	28
3. Dinamo Buc.	22	10	5	7	25—23	25
4. Petrolul	23	12	1	10	25—24	25
5. U. T. A.	23	10	3	10	21—19	23
6. Jiul	22	10	3	9	31—30	23
7. Rapid	23	9	5	9	29—28	23
8. Dinamo Bacău	23	11	1	11	28—34	23
9. Farul	23	9	4	10	32—26	22
10. „U" Cluj	23	9	4	10	27—32	22
11. „U" Craiova	23	10	1	12	26—28	21
12. Progresul	22	5	8	9	21—27	18
13. A.S.A. Tg. Mureș	23	5	8	10	22—36	18
14. Steagul roșu	22	6	5	11	15—26	17

Azi se dispută meciul PROGRESUL—STEAGUL ROȘU.

Partida JIUL—DINAMO BUCUREȘTI se va juca duminică 12 mai.

GOLGOTA OLIMPICĂ

Intervalul clasic, care separă Jocurile Olimpice, este oarecum scurtat prin uvertura pe care o susține, la începutul fiecărui an olimpic, ediția de iarnă a tradiționalei competiții.

O serie de alte manifestații cu caracter periodic, din ce în ce mai precizat, au presărat în ultima vreme spațiul atît de larg altădată, tocmai prin absența unor punți de legătură în afara celor aparținînd lui Cronos. Săptămînile preolimpice, de exemplu, au ajuns într-atît de obișnuite încît — ca la cea mai autentică repetiție generală dinaintea oricărui spectacol — se folosește întreaga costumație și recuzită, mergîndu-se chiar pînă la decernarea de medalii (evident, preolimpice). Singurul „act" care — de cele mai multe ori nu se repetă — este cel al principalilor interpreți. Iată, poate, singura trăsătură particulară a preliminariilor olimpice față de competiția pe care ele o preced.

Unii sportivi s-au specializat tocmai în succese de avanpremieră pe care-și edifică, subit, o glorie amenințată chiar din start de efemeritatea devenită cronică pentru cei care-și sărbătoresc prea de timpuriu simplele opțiuni, ca pe realizări indubitabile. Din cupa acestui gen de satisfacții au gustat, nu o dată, și sportivii din țara noastră.

Aviditatea de noutăți a opiniei publice părea ținută în șah-etern de dublarea competițiilor olimpice (iarnă-vară), ca și de întrecerile care le preced și le succed, prilejuri multiple de confruntări și recursuri în care — cele mai adeseori — idolii sînt contestați, îndată după investitura olimpică, cu o satisfacție nedisimulată. S-ar putea crede că una dintre consecințele firești ale deținerii unei medalii este aceea de a nu o putea apăra, chiar dacă aceiași sportivi, în mod cu totul excepțional, își repetă, uneori, peste patru ani, succesul olimpic.

Recent încheiata ediție a J. O. de la Grenoble nu a făcut excepție de la această regulă. Cortina jubiliară a fost smulsă și nu ridicată de victoria cea mai neașteptată a primei zile și a întregii Olimpiade și anume aceea a italianului Franco Nones, care nu a mai reușit apoi nici măcar să se vadă în restul probelor la al căror start s-a aliniat și nici la campionatele țării sale, disputate după J. O.

Însuși J. C. Killy, triplu campion la Grenoble, s-a recuzat la cîteva competiții post-olimpice, pierzînd apoi în serie în fața foștilor săi învinși. Dubla învingătoare olimpică din probele de fond, suedeza Toini Gustafson, a cedat de două ori în probe devenite clasice pentru schiul nordic, disputate în Suedia și Finlanda pe distanțele de 5 și 10 km; aceeași soartă au avut-o și componentele ștafetei de 3×5 km a Norvegiei, clasate tocmai pe locul 4 într-o confruntare internațională post-olimpică.

Și alți laureați ai ediției jubiliare a J. O. de iarnă au plătit cu repetate insuccese proaspăta glorie olimpică.

Și totuși, aureola olimpică este în continuare visată, dorită cu ardoare de toți cei care au atins o anumită valoare în sport; și ea constituie cea mai deplină împlinire cunoscută pînă acum în domeniul sportiv și pe care nici medaliile campionatelor mondiale nu o pot concura, tot astfel cum nici insuccesele ulterioare nu o pot știrbi. În aceste luni care preced J. O. din Mexic, o privire care ar încerca să cuprindă vastul șantier sportiv mondial în care se pregătesc asalturile cununelor olimpice, ar putea asemui uriașul și intensul efort, convergînd spre piscurile mexicane, cu o variantă laică, modernă, a biblicei Golgote, căreia mii de tineri îi închină voluntar întreaga lor capacitate de muncă, dăruindu-se, total, noului lor zeu, SPORTUL.

Em. VALERIU

Un adversar de clasă superioară, dar...
...Dinamo—Bologna 3-1 (2-1)

Au marcat: Dinu (min. 26), Dumitrache (minutele 44 și 50) pentru Dinamo, Clerici (15) pentru Bologna.

DINAMO: Datcu — Popa, Boc, Ștefan, Ghergheli (din min. 46 Sălceanu), Dinu, Pîrcălab (din min. 59 Lucescu), Varga (din min. 46 Naghi), Dumitrache, Stoenescu, Haidu.

BOLOGNA: Vavassori — Tentorio (din min. 65 Prini), Ardizzon, Guarneri, Janich, Fogli, Turra, Bulgarelli (din min. 57 Ferrario), Clerici, Haller, Pace (din min. 46 Carminati).

A arbitrat: Vasile Dumitrescu, ajutat la linie de Gh. Popovici și N. Petriceanu (toți din București).

Suporterilor săi care, de două decenii încheiate, îi urmăresc cu fidelitate evoluțiile, Dinamo le-a oferit — și (de ce n-am recunoaște?) chiar și nouă, spectatorilor neutri — satisfacția unei victorii de prestigiu, ieri, pe gazonul stadionului „23 August".

Dimensiunea acestui prestigiu a fost determinată, însă, nu numai de valoarea adversarului — formația italiană Bologna — care i-a servit replica în acest meci înzestrat, firește, cu atributele disputelor amicale. A doua dimensiune a oferit-o claritatea acțiunilor din care dinamoviștii și-au asigurat, pentru bogata lor panoplie, acest „trofeu".

Oaspeții au impresionat tribunele încă de la apariția lor pe teren, prin gabaritul lor impozant, prin alura lor atletică. Desfășurarea jocului ne-a dezvăluit, treptat, și calitățile de ordin tehnic și tactic ale formației bologneze: un excelent control al balonului, precizie în pase, demarcări rapide, o mare mobilitate a jucătorilor (exceptîndu-l, cel mult, pe Haller care, mai ales în repriza secundă, a așteptat să fie servit de coechipierii săi).

În primele 20 de minute, părea puțin probabil ca atacanții dinamoviști să poată străpunge apărarea bologneză, care se bucură de reputația de a fi cea mai eficace din actualul campionat italian. Totuși gazdele au reușit să se infiltreze în acest dispozitiv în care ne-a lăsat o impresie deosebită atleticul Janich, pendulînd neobosit între poarta lui Vavassori și careul de 16 m al dinamoviștilor, intervenind prompt și ale cărui cîteva absențe întîmplătoare s-au soldat cu clipe grele pentru portarul oaspeților.

Dinu a fost primul dinamovist care a reușit să finalizeze o asemenea străpungere cu o minge lansată de Ștefan. Șutul lui Dinu l-a surprins, pur și simplu, pe Vavassori, care abia a reușit să schițeze un gest de intervenție. De altfel, în prima repriză, Dinu — revelația de la Linz — a strălucit ca o stea de prima mărime pentru ca, după pauză, să joace din ce în ce mai șters.

Mai egal în comportare de-a lungul celor 90 de mi-

Ioan F. BACIU

(Continuare în pag. a 3-a)

Dumitrache, profită de o greșeală a lui Guarneri și trimite balonul peste Vavassori, înscriind al treilea punct al dinamoviștilor Foto: T. ROIBU

FOTBALIȘTII DE LA RAPID AȘTEPTAȚI CU INTERES ÎN ALGERIA

ALGER 8 (Agerpres). — Sub titlul „Rapid, campioana României, la Alger", ziarul „El Moudjahid" informează pe iubitorii de sport din Algeria că peste cîteva zile cunoscuta echipă bucureșteană va susține cîteva meciuri: unul la Alger — probabil cu echipa națională, un altul la Oran cu formația Mouloudja, iar cel de-al treilea la Sidi Bel Abbes cu o echipă militară.

Ziarul publică fotografiile antrenorului principal, Valentin Stănescu, și ale componenților echipei.

Meci jubiliar de fotbal Dinamo — Steaua (intre foștii jucători)

Stadionul Dinamo găzduiește duminică, de la ora 10, meciul jubiliar care va opune pe foștii jucători ai cluburilor bucureștene DINAMO și STEAUA. În vederea acestei partide, care se va desfășura cu prilejul celei de a 20-a aniversări a clubului din șos. Ștefan cel Mare, dinamoviștii contează pe următorul lot: **Birtașu, Cosma** (portari), **Ambru, Toma, Băcuț I, Băcuț II, Szöke, Fl. Anghel, Călinoiu, Barta, Voinescu II, Nicușor, Ene I, Ozon, Neagu, Blujdea, Gh. Teodorescu, Al. Teodorescu, Ignat Titi Popescu, Dragomir, Sârbu.** Jucătorii aflați în provincie sînt așteptați să sosească la București.

24 ore

ASTĂZI, ÎNCEPE „CUPA PRIMĂVERII" LA PENTATLON MODERN

Astăzi, începînd de la ora 9.30, se va desfășura pe baza hipică din calea Plevnei proba de călărie din cadrul concursului republican de pentatlon modern, dotat cu „Cupa primăverii". Mîine, de la ora 8.30, în sala de scrimă de la stadionul Republicii, va avea loc proba de spadă.

Pregătiri pe lacul Herăstrău pentru noul sezon...
Foto: P. ROMOȘAN

Echipa feminină de șah a României a întrecut formația Iugoslaviei

BELGRAD 8 (Agerpres) — Disputat la Vrnjacka Banja, meciul de șah dintre echipele feminine ale României și Iugoslaviei s-a încheiat cu victoria jucătoarelor romînce, care au totalizat în două ture (la 8 mese) 9½ puncte, față de 6½ puncte cît au obținut gazdele. Echipa României a realizat în primul tur scorul favorabil de 5½—2½, iar cel de-al doilea s-a terminat la egalitate 4—4. Puncte prețioase au înscris în partidele întrerupte Margareta Teodorescu, învingătoare în fața Katiei Jovanovici, Suzana Makai, cîștigătoare la Zivkovici și Rodica Reicher, care a învins-o pe Rujița Jovanovici. Cîte două puncte au obținut în acest meci jucătoarele noastre Eleonora Jianu și Gertrude Baumstark.

CICLIȘTI DIN 19 ȚĂRI PORNESC AZI LA DRUM ÎN CEA DE A XXI-a EDIȚIE A „CURSEI PĂCII"

Citiți, în pag. a 4-a, relatările de la Berlin ale trimisului nostru special, Hristache Naum, **înaintea startului marii competiții.**

DINAMO BUCUREȘTI (m) ȘI CHIMIA ORAȘUL VICTORIA (f) — CAMPIOANE DE JUNIORI

Echipa de handbal juniori Dinamo București, cîștigătoare a campionatului național pe anul 1968
Foto: JACQUELINE ZVONEVSCHI

Timp de trei zile, la Oradea și Tg. Jiu s-au desfășurat turneele finale ale campionatului național de juniori, în urma cărora au fost cunoscuți noii campioni ai țării: Dinamo București — masculin, Chimia Orașul Victoria — feminin.

În legătură cu întrecerea de la Oradea, am stat de vorbă cu antrenorul echipei campioane, Alexandru Ilie.

— Aș vrea să remarc mai întîi — aprecia acesta — maturitatea întrecerilor. Au fost multiple momentele cînd, anumiți factori — calitatea superioară a jocului, spiritul orientativ, capacitatea de concentrare și rezistența jucătorilor — te trimiteau mai curînd la o finală a seniorilor decît la o întrecere a unor juniori aflați la prima (în cazul echipei Dinamo, la primele) lor confruntare de amploare. La valoarea partidelor a contribuit, indiscutabil, și maniera autoritară în care au fost conduse partidele, arbitrii dînd jucătorilor să înțeleagă că nu este vorba de un... joc de copii, ci de un turneu în care se decretă un campion republican.

— Care a fost valoarea concurenților?

— În „zone", etapă care a precedat turneul final, s-au „pierdut" cîteva echipe — Reșița, Tg. Mureș, Sibiu — care ar fi ridicat mult tensiunea în acest turneu final. N-aș putea susține, implicit, că partenerele noastre directe (Liceul nr. 2 Iași, Școala sportivă Ploiești, Școala sportivă Craiova) nu ne-au dat suficiente emoții. Amintind numai faptul că, înaintea finalei, Iașul era înaintea noastră cu un punct, puteți realiza starea de spirit în care

eram în preziua întîlnirii decisive.

— Obiectivele imediate?

— Mai întîi, promovarea lui Zadorojnai în prima echipă. Cu restul efectivului (toți juniori născuți după 1950) voi continua să lucrez încă un an sau doi, împrospătîndu-l, însă, cu elemente din cele trei echipe de juniori mici pe care le am în „șantierul" de la Dinamo.

Și, înainte ca antrenorul Ilie să anunțe turneul pe care echipa campioană îl va întreprinde în Polonia, ca răspuns la vizita pe care Gwardia Opole a făcut-o în primăvară la București, a ținut să specifice (și nu fără mîndrie), că *titlul pe care echipa sa l-a cîștigat este un omagiu adus aniversării a 20 de ani de existență a clubului Dinamo.*

★

Alături de dinamoviști, elevele profesorului Nicolae Marian din Orașul Victoria merită toate felicitările. După ce, puțin mai înainte, ele au reușit să intre în calificări, acum aflîndu-se în barajul pentru promovare în divizia B, iată-le campioane republicane la junioare, întrecînd în turneul de la Tg. Jiu echipe cu pretenții ca Școala sportivă nr. 1 București și Școala sportivă Timișoara.

Cu trei luni în urmă (cînd le-am vizitat), antrenorul lor enumera — fără să se lamenteze, însă — impedimentele: „Condițiile de antrenament sînt improprii; avem o singură sală de 7/8 m. Dar, ne-am spus: mai întîi să confirmăm și apoi să pretindem! Luptăm în același timp cu obstrucția părinților, neobișnuiți în aceste locuri cu „asemenea practici" (sportul) și cu „o asemenea risipă de timp".

Și iată că, ieșind campioane, junioarele „Victoriei" au demonstrat că timpul a fost fructuos folosit și că munca lor — și a antrenorului lor — merită toată atenția.

Nușa MUȘCELEANU

„CUPA STEAUA"

P. Șandor a cîștigat proba de „maraton"

Miercuri, în cadrul concursului republican dotat cu „**Cupa Steaua**" s-au disputat probele de armă liberă calibru mare 3×40 focuri, pistol calibru mare și cea de a doua manșă la skeet (talere aruncate din turn). La armă calibru mare, această probă deosebit de dificilă (distanța pînă la ținte — 300 m), denumită, pe bună dreptate, de trăgători maratonul tirului, a revenit după 120 de focuri multiplului campion și recordman al probei, **P. Șandor**, cu un rezultat mulțumitor — **1124 p.** La pistol calibru mare și-a înscris numele pe lista cîștigătorilor **M. Dumitriu** cu 585 p., o cifră destul de ridicată. La skeet a cîștigat dr. **I. Albescu**, cu 144 de talere lovite din 150 posibile, ceea ce constituie o performanță remarcabilă.

Rezultate tehnice: armă liberă calibru mare 40 focuri culcat: 1. P. Șandor (Steaua) 392 p, 2. L. Cristescu (Steaua) 386 (28×10), 3. M. Pavel (Dinamo) 386 p (27×10), 4. T. Ciulu (Steaua) 386 p (26×10), 5. T. Coldea (Steaua) 384 p, **40 f. poz. genunchi: 1. G. Sicorschi (Dinamo) 376 p**, 2. N. Rotaru (Steaua) 375 p, 3. P. Șandor 374 p, 4. D. Vidrașcu (Dinamo) 368 p, 5. T. Ciulu 366 p. **40 f. poz. în picioare: 1. P. Șandor 358 p**, 2. T. Ciulu 357 p, 3. N. Rotaru 352 p, 4. L. Cristescu 332 p, 5. M. Pavel 331 p. **Pe trei poziții: 1. P. Șandor 1124 p**, 2. T. Ciulu 1109 p, 3. N. Rotaru 1096 p, 4. L. Cristescu 1082 p, 5. G. Sicorschi 1076 p. **Pistol calibru mare (30+30 f.): 1. M. Dumitriu (Steaua) 585 p (289+296)**, 2. D. Iuga (Dinamo) 578 p, 3. T. Jeglinschi (Dinamo) 577 p, 4. I. Pieptea (Olimpia) 577 p, 5. N. Flamaropol (Olimpia) 570 p. **Skeet (150 talere): 1. I. Albescu (Steaua) 144 t**, 2. Gh. Sencovici (Steaua) 139 t, 3. G. Pintilie (Steaua) 136 t, 4. E. Motolici (Șc. sportivă nr. 1) 135 t, 5. D. Danciu (Dinamo Obor) 135 t.

Întrecerile **se încheie azi** cu proba de pistol sport.

I. B.

POST-SCRIPTUM LA UN CONCURS

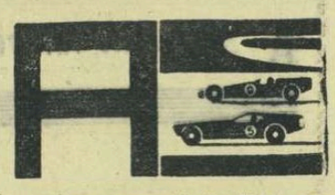

Cele 62 de starturi, pe traseul de la Oituz, din cadrul etapei secunde a campionatului republican de viteză în coastă, au declanșat o tensiune emoțională pe care, în mod sigur, cardiologii n-o recomandă spectatorilor. Noi o propunem totuși pasionaților de sporturi mecanice, adică acelora care doresc să se convingă pînă la ce limite se poate ajunge în minuirea volanului — bineînțeles, la nivelul automobilismului sportiv actual de la noi — atunci cînd există curaj împletit cu prudență, judecată limpede și promptă, iscusință în pregătirea unui motor.

Cel mai bun timp (4:23,1) l-a realizat și de astă dată tot Marin Dumitrescu, care și-a condus admirabil Fiatul 1300. Al doilea clasat, Marin Viorel, a obținut cu 5,7 sec. mai mult, dar aceasta — fără a încerca să diminuăm meritele liderului — și din cauza mașinii mai vechi. Am regretat însă că de la start a lipsit Adalbert Gaspar, clasat pe locul al doilea în etapa de la Mediaș. Prezența lui la Oituz ar fi dat un caracter și mai acerb disputei sportive din fruntea clasamentului și ne-ar fi demonstrat, poate, că mai există un pilot capabil să intre în discuțiile despre selecționarea lotului național.

A doua etapă a campionatului a evidențiat forma bună a lui M. Hîrtopeanu, M. Vicaș, Fl. Hainăroșie, L. Borbély ș.a., care au urcat, cu această ocazie, în ierarhia clasamentului general, și a constituit un prilej de afirmare pentru E. Ionescu-Cristea și M. G. Marinescu. În același timp, întrecerea a dat posibilitate singurei concurente participante la campionat, Jutta Heitz din Brașov, să confirme talentul pe care i-l știam. Ea a ocupat un onorabil loc 4 la clasa pînă la 1 100 cmc și și-a înscris numele la jumătatea clasamentului general, înaintea a 32 de bărbați. O felicităm și-i dorim să-și găsească o demnă coechipieră pentru Raliul României, la care intenționează să participe și în acest an.

O notă bună merită organizatorii întrecerii de la Oituz, în frunte cu oficialii (arbitrajul a fost la înălțime) și cu gazdele. Deși nu are nici un fel de obligații pe linie de automobilism, entuziastul activist sportiv Gh. Grunzu a dat un substanțial ajutor în pregătirea și desfășurarea concursului, făcînd... notă discordantă cu unele persoane oficiale din județul vecin (Covasna), pe teritoriul căruia s-a aflat traseul etapei. Automobiliștii ne-au declarat că vor veni întotdeauna cu plăcere în frumosul oraș al chimiștilor de pe valea Trotușului.

Sportul automobilistic se practică, deocamdată, la noi, de către oameni al căror entuziasm este, la un moment dat, de neînțeles. Singura lor răsplată pentru sacrificiile pe care le fac — și care, materialicește, înseamnă foarte mult — este plăcerea de a se întrece, de a propulsa puțin cîte puțin sportul nostru cu motor și, cîte o dată, de a auzi aplauzele spectatorilor. Căile de sprijinire a acestor oameni ar trebui căutate cu mai multă grijă. Un început s-a făcut: Automecanica-București, echipă din care face parte Marin Dumitrescu, a acordat sportivilor săi, și la prima etapă și la cea de a doua, cîte un scurt sejur de pregătire la fața locului, le-a pus la dispoziție unele piese și carburanți. Exemplul acesta îl evidențiem și-l dorim urmat și de alții, spre folosul automobilismului nostru care se găsește în perioada de demaraj.

Dumitru LAZAR

La unul din numeroasele viraje „strînse" de pe traseul Oituzului

CAMPIONATUL DE CALIFICARE PE ECHIPE

La sfîrșitul săptămînii trecute a avut loc într-o serie de localități din țară etapa pe asociații a campionatului de calificare pe echipe la lupte greco-romane. Iată rezultatele acestor reuniuni:

CONSTANȚA. — Din cele cinci formații care s-au întrecut în orașul nostru, pentru faza de „zonă" s-au calificat **Marina Mangalia** și **Flamura roșie Tulcea**. Rezultate: **Marina cu Flamura roșie 17—15, cu Progresul Brăila 29—3, cu I.M.U. Medgidia 28—4, cu Energia Constanța 28—4. Flamura roșie Tulcea cu Energia 19,5—4,5, cu I.M.U.M. 28—4, cu Progresul 28—4.** (C. POPA, coresp. principal).

ARAD. — Întîlnirile au fost de un bun nivel tehnic, printre cei evidențiați se numără: **V. Steopu** (cat. 57 kg) de la C.S.M. Reșița, **L. Boaru** (87 kg), **M. Mișneag** (+97 kg) ambii de la Vagonul Arad și **P. Boian** (70 kg) de la Victoria Lugoj. **Vagonul — C.S.M. Reșița 18,5—13,5, C.S.M. Reșița — Victoria Lugoj 31—1, Vagonul — Victoria 27—5.** S-au calificat **Vagonul Arad** și **C.S.M. Reșița.** (T. ALEXANDRU, coresp.).

SIBIU. — Formația **C.S.M. Cluj** a terminat neînvinsă turneul și împreună cu **A.S.A. Sibiu** s-au calificat pentru etapa superioară a competiției. **A.S.A. Sibiu cu Constructorul Hunedoara 16—12, cu Știința Petroșeni 25—7, cu C.S.M. Cluj 14—18. C.S.M. Cluj cu Știința 31—1, cu Constructorul 26—9. Constructorul — Știința 23—5.** (I. IONESCU, coresp. principal).

PLOIEȘTI. — După două victorii comode cu Energia București (32—0) și Tractorul Urziceni (28—4) și în urma unui meci strîns cu Carpați Sinaia (16—12), formația locală **Petrolul** a cucerit dreptul de a fi prezentă la „zone".

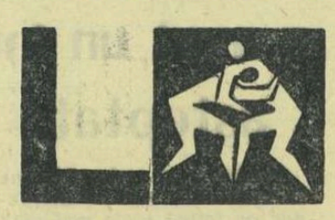

Cealaltă calificată este echipa din Sinaia. **Carpați Sinaia cu Energia 27—5, cu Tractorul 31,5—0,5, Energia — Tractorul 20—12.** (A. VLĂSCEANU, coresp. principal).

SATU MARE. — În localitate s-au întrecut doar trei echipe întrucît A.S.A. Oradea nu s-a prezentat. **Unio Satu Mare cu Chimistul Baia Mare 14—14, cu Utilajul Petroșeni 31—1, Chimistul cu Utilajul 31—1.** La întrecerile de zonă vor participa **Unio** și **Chimistul.** (A. VERBA, coresp.).

BACĂU. — 5 formații moldovene s-au întrecut cu ardoare pentru obținerea calificării în etapa următoare a competiției. Iată rezultatele: **Nicolina Iași cu A.S.A. Bacău 19—9, cu IPROFIL Bădăuți 16—12, cu Dinamo Bacău 19—13 și cu Cimentul Bicaz 26,5—5,5; IPROFIL cu A.S.A. 19—13, cu Dinamo 17—11 și cu Cimentul 20—12; A.S.A. cu Cimentul 22,5—9,5 și cu Dinamo 20—8; Dinamo — Cimentul 22—10. S-au calificat Nicolina și IPROFIL.**

Peste 130 de sportivi la concursul republican de primăvară

De două zile se desfășoară în Sala Sporturilor din Constanța concursul republican de primăvară al juniorilor, la lupte greco-romane, la care participă peste 130 de sportivi din toată țara. Concurenții, în special la categoriile mici, sînt destul de bine pregătiți din punct de vedere tehnic.

În primele tururi o evoluție frumoasă au avut luptătorii dintr-o serie de centre unde sportul luptelor a fost recent introdus, ca, de exemplu Cîmpulung Muscel, Slatina, Bacău, Craiova etc. În schimb, unele orașe ca Lugoj și Reșița, unde atletica grea are o veche tradiție, nu se evidențiază cu luptători de valoare la această competiție.

Iată cîteva rezultate: categ. 48 kg — Mihai (Steaua) b. tuș Gramatovici (Bacău), Ciutan (Rapid Buc.) b. tuș Florescu (Roșiori), Gogu (Brașov) b. p. Solop (Constanța); categ. 70 kg — Păduraru (Constanța) **b. p. Popovici** (Tulcea), Husaru (Bacău) b. tuș Lucacelo (Reșița); **categ. 75 kg — Dobre** (Medgidia) b. p. Gabor (Galați), Rațiu (Marghita) b. tuș Neacșu (Cîmpulung); **categ. 81 kg —** Eizic (Rădăuți) b. p. Nagy (Cluj); **categ. grea — Dolipschi** (Rapid Buc.) b. tuș Drăghici (Medgidia).

Azi, în aceeași sală, au loc finalele.

C. POPA-coresp. principal

Politehnica Brașov și I.C.H.F. București, promovate în divizia A la băieți

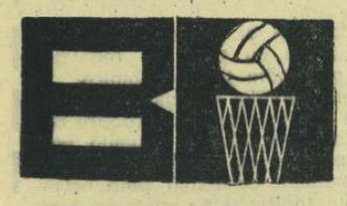

● Cu jocurile desfășurate duminică, s-au încheiat întrecerile celor două serii ale diviziei B la băieți. Datorită comportării constant bune de-a lungul celor 18 etape, echipele Politehnica Brașov din seria I și I.C.H.F. București din seria a II-a au ocupat primul loc și au cucerit dreptul de a participa, din toamnă, la prima divizie a țării. Dintre aceste două formații, o misiune mai dificilă a avut Politehnica Brașov care a înfruntat, ca adversare directe, alte două echipe valoroase: Steagul roșu Brașov și Politehnica Cluj. Dovada echilibrului existent în această serie o constituie faptul că locul I a fost decis în ultima etapă de meciul dintre studenții brașoveni și cei clujeni. La capătul unei partide foarte disputate, au învins baschetbaliștii din Brașov, antrenați de prof. **Gh. Marcu**. Iată lotul folosit: **M. Iliescu, N. Birsan, Fr. Dikay, M. Marian, S. Bobancu, D. Bădescu, A. Iliescu, M. Dimache, M Nichiforescu, P. Wusmuc, F. Baloșescu, W. Weinstoc.**

● Puternic susținută de inimoșii săi susținători, formația I.C.H.F. București a izbutit să ajungă în divizia A. Spre deosebire, însă, de Politehnica Brașov, I.C.H.F.-ul și-a asigurat calificarea cu cîteva etape înaintea terminării diviziei B. Antrenorul bucureștenilor, **M. Ionescu**, a reușit într-un timp relativ scurt să închege o echipă solidă și, mai ales, să-i creeze coeziunea fără de care este greu să se obțină performanțe deosebite. Sperăm că, în toamnă, I.C.H.F. va prezenta un lot care să facă față cerințelor primei divizii a țării. În divizia B, I.C.H.F. a fost reprezentată de următorii jucători: **I. Dinescu, St. Constantin, S. Satmari, I. Roșca, I. Cimpoiaș, I. Costache, I. Machita, D. Ganea, N. Gal, M. Chiciu** și **G. Anastasescu.**

● Desfășurarea ultimelor etape ale diviziei B au fost umbrite de unele rezultate asupra cărora planează neîncrederea. Este vorba de scorurile înregistrate între echipele Universitatea București și Universitatea Iași. La fete, ieșencele au fost învinse (la Iași) în mod surprinzător de bucureștence, care au luat astfel o serioasă opțiune în lupta pentru evitarea retrogradării. O săptămînă mai tîrziu, echipa de băieți a Universității București a pierdut acasă meciul cu Universitatea Iași, care, la rîndul ei, a văzut îndepărtat pericolul retrogradării. Cele două rezultate sînt prea ciudate pentru a fi simple coincidențe. „Reciprocitatea" a fost sesizată de F. R. Baschet, care a deschis o anchetă. Sperăm că se va încheia cît mai curînd și, în ipoteza că se va constata un aranjament între cele două „Universități", vor fi luate măsurile de rigoare.

● Prin victoria obținută duminică asupra Arhitecturii, la București, Viitorul Dorohoi a devenit principala candidată, din seria a II-a a diviziei B la fete, la promovarea în divizia A. Cu acest succes, obținut în ultimele secunde (principala realizatoare, **Doina Iftimie**, ieșise din teren, fiind eliminată pentru cinci greșeli personale, cu 10 minute înainte de final), elevele Liceului nr. 1 din Dorohoi au dat „pe concret", cuvenitul răspuns celor care afirmă că Viitorul Dorohoi învinge doar pe teren propriu. Felicităm pe prof. **I. Mandache** și pe elevele lui și sperăm că forurile locale se vor îngriji ca măcar de acum prima echipă din Dorohoi participantă la divizia A să aibă sală de antrenament și de joc. (d. st.).

FINALA ȘCOLILOR PROFESIONALE ALE CONSILIILOR POPULARE

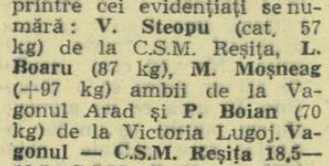

La Simeria, s-a desfășurat etapa finală a campionatului republican al Școlilor profesionale din subordinea Consiliilor populare, la care au participat cîștigătoarele de zone: Grupul școlar Oradea, Grupul școlar Construcții București, Grupul școlar profesional tehnic Suceava și Școala profesională Arad. Pe primul loc s-a clasat — neînvinsă — echipa Grupului școlar Oradea, care va participa, astfel, alături de cîștigătoarele întrecerilor pe ministere, la finala pe țară a Școlilor profesionale ce va avea loc în luna iulie, la București.

E. OLARIU-coresp.

DOUĂ PARTIDE INTERNAȚIONALE DE VOLEI LA CRAIOVA

Aseară, la Craiova, echipa feminină de volei Universitatea a dispus de I.C.F. Budapesta, aflată în turneu în țara noastră, cu 3—1 (12, —15, 7, 6). Cu o seară înainte — în primul meci — craiovencele învinseseră formația maghiară cu 3—2 (12, 6, —11, —4, 0).

Concurs internațional de caiac pe Bega

La Timișoara s-a disputat un concurs de caiac între Școala sportivă din localitate și BEGEY Club Zdrenianin (Iugoslavia). S-au disputat 15 probe pe Bega (împotriva sensului apei). Scor final: 12—3 pentru Școala sportivă din Timișoara. Cele mai disputate probe au fost cea de caiac 2 junioare, cîștigată de Rodica Chiriac și Mariana Marchiș; caiac 4 seniori — cîștigată de echipajul timișorean Claici, Sibec, Supran și Bojinovici și caiac 2 junioare, cîștigată de echipajul iugoslav Iuliana Mesaroș și Maria Vastag.

P. ARCAN-coresp. principal

O NOUĂ BAZĂ SPORTIVĂ ÎN CAPITALĂ

Duminică dimineața are loc inaugurarea noii baze sportive a asociației bucureștene T.U.G., din str. Drumul Găzarului (șos. Giurgiului). „Capul de afiș" al programului festiv îl va constitui meciul divizionar C dintre T.U.G. și Flacăra roșie București, programat de la ora 10. În deschidere, de la 8.30, se vor întîlni două echipe de foști jucători ai celor două cluburi. În finalul dimineții sportive este prevăzut un meci de fotbal între două echipe de copii.

ARCAȘII AU CUVÎNTUL

Ne scrie un antrenor de tir cu arcul. Mărturisim că, atunci cînd am redactat cu pasiune editorialul „Robin Hood pe podium", nici nu bănuiam că asemenea îndeletniciri există și pe la noi. **Mea culpa.**

Antrenorul cu pricina, Zoltan Szabó din Tg. Mureș, bucuros de interesul pe care ziarul nostru l-a arătat tirului cu arcul, ne surprinde și mai mult vorbind în numele celor **peste 200 de arcași din 11 asociații sportive locale!** El bănuiește că sînt părtași la satisfacție și colegii întru toxofilie de la A.S.A. Cluj, Știința Cluj, Olimpia București, Spartac Petroșeni, Voința Baia Mare, Avîntul Reghin etc. Precum deplînge încetarea activității în acest domeniu la Metrom Brașov, Voința Gheorgheni, Confecții Odorheiul Secuiesc. „Dar — scrie Zoltan Szabo — **cele 18—20 asociații din țară, care au mai rămas, sînt baze puternice ale tirului cu arcul românesc".** Ca piesă de convingere ni se trimite un calendar competițional în care figurează 17 concursuri de mai mare sau mai mică importanță, majoritatea cu loc de desfășurare la Tg. Mureș, la Sovata, Petroșeni, Tușnad sau Cluj.

Faptul că tirul cu arcul este sport olimpic nu mai e nevoie de dovedit. Este în schimb, nevoie ca de această realitate să-și aducă aminte în primul rînd federația de specialitate, cea a **tragerilor la țintă. (vlb).**

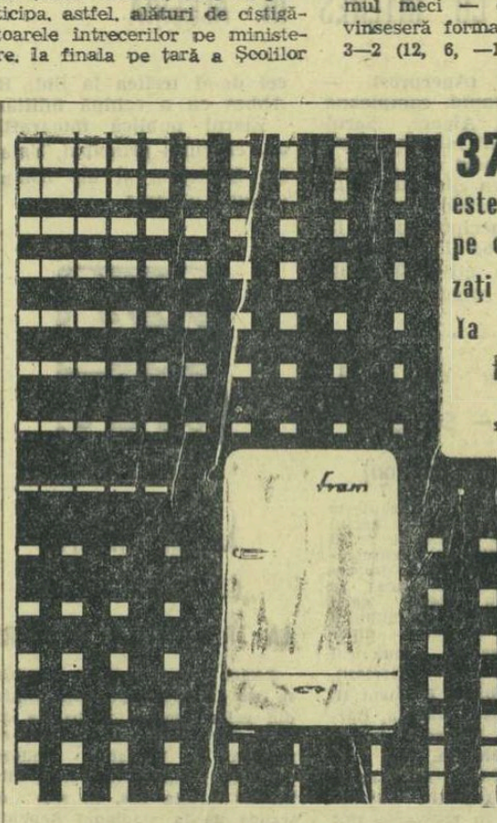

375 LEI este economia pe care o realizați cumpărînd la noul preț frigiderul „FRAM"

Frigiderul „FRAM" este prevăzut cu patru grătare, două cutii din masă plastică cu capac transparent, pentru fructe; un compartiment pentru unt și brînză; un raft pentru ouă și altul pentru sticle; un evaporator pentru două tăvițe necesare obținerii cuburilor de gheață.

Consumul maxim de energie electrică în 24 de ore 3 kWh. Frigiderul este prevăzut cu un termostat pentru reglarea automată a temperaturii și a consumului de energie.

PREȚ VECHI: 2 500 — **PREȚ NOU: 2 125**

Se vinde și cu plata în rate.

Infracțiunea de a juca fotbal

Se pare că **Pestalozzi** nu juca fotbal. Biografii săi nu consemnează nicăieri șuturile marelui pedagog, după cum nici el însuși n-a lăsat vreo însemnare din care să reiasă echipa sa favorită. Aceeași carență o prezintă și Comenius, dar comenologii din lumea întreagă încearcă să adapteze indicațiile sale educative la sportul în unsprezece. Nici măcar Macarenco n-a lăsat în principalele sale opere adnotații pe marginea faulturilor.

Aceste lacune ale istoriei pedagogiei au fost umplute însă cu prisosință atît de pedagogii de mai sus cît și de mulți alții, prin studiile, experiențele, ditirambele închinate sportului.

Iar în epoca modernă, prin studiile, experiențele, ditirambele închinate în primul rînd fotbalului.

Pentru că fotbalul — în afara bicepșilor, gemenilor, marelui dințat, abdominalului — dezvoltă spiritul de echipă. Pentru că fotbalul — în afara huiduielilor, vedetismului, faulturilor — e o școală a dorinței de a învinge. Pentru că fotbalul — în ciuda comentatorilor reumatici — e o școală la fel de bună pentru navigatori și pentru vulcanologi — pentru toți cei care au nevoie de energie și curaj în activitatea de zi cu zi.

Din punct de vedere pedagogic, deci — în ciuda lipsurilor semnalate la Pestalozzi și Comenius — elevii trebuie îndrumați, atunci cînd au aptitudini, să joace fotbal. A-ți închipui că tenisul e pentru domni și fotbalul

Dar, de fapt

pentru golani înseamnă să judeci sportul după concepția suporterilor din Lună.

Această introducere care forțează uși deschise, oricine știind ce înseamnă de fapt sportul în unsprezece, se adresează tuturor profesorilor (din fericire foarte puțini) care măsoară puritatea elevilor după distanța care-i desparte pe aceștia de stadion. În subsidiar această introducere se adresează tovarășului director al Școlii tehnice de cooperație din Rîmnicu Vîlcea — Nicolae Rusănescu. Pentru că, după ce la sus-numita școală sala de sport a devenit dormitor, după ce terenul de volei s-a transformat în garaj și parking pentru... căruțe (ilegalități flagrante privind H.C.M. consacrat terenurilor și sălilor de sport) elevilor li se interzice să joace fotbal.

Ne-am referit în subsidiar la tovarășul Rusănescu pentru că, în primul rînd, nu se pot umple la nesfîrșit pagini întregi explicînd legile în vigoare. Ne referim în subsidiar la tov. Rusănescu, pentru că — să ne fie iertat — continuăm să credem mai mult în spiritul pedagogic pornind de la Democrit la primul ministru al Irlandei — amîndoi cunoscuți susținători ai sporturilor de echipă. Și, mai ales ne referim în subsidiar la tov. Rusănescu pentru că interdicția sa adresată elevilor amatori de fotbal e de competența organelor locale.

S-ar putea însă ca organele la care ne referim să nu știe ce se petrece în școala cu pricina.

Atunci lucrurile trebuie spuse limpede pentru ca elevii cărora fotbalul le este interzis, să-l practice noaptea, prin efracție. Astfel Pseudo-Codul Penal Intern (P.C.P.I.) al Școlii tehnice de cooperație din Rm. Vîlcea ar prevedea — în afara „Infracțiunii de a juca baschet în dormitor" și a „Infracțiunii de a juca volei în căruță", „Infracțiunea de a juca — pur și simplu — fotbal".

Camil BACIU

fotbal

Confruntarea de la Pitești

(Urmare din pag. 1)

veritabile: pe Tătaru și Sorin Avram. Cele două puncte avans pe care le deținem la această oră mă obligă să-i impun echipei atacul. Pentru noi, un rezultat egal poate însemna înfrîngerea, deoarece mai avem de jucat meciuri grele. Ca și Argeșul, de altfel. Oricum, sînt sigur că și piteștenii vor recurge la atac".

În cabinele subsolului, la gazde, Eugen Mladin (care este „de serviciu" la acest joc întrucît, după cum am aflat, cei doi antrenori se ocupă pe rînd de cîte un meci) are opinii opuse celor exprimate de Covaci: **„Nu va fi un spectacol fotbalistic de calitate și nici un joc de nivel tehnic ridicat. Totul se va rezuma, după părerea mea, la o luptă în toate compartimentele. Sigur că vor fi execuții tehnice superioare, fiindcă în ambele formații sînt jucători de mare valoare. Dar asta este altceva... Echipa noastră este echilibrată ca de obicei, atu-ul ei fiind tocmai capacitatea de muncă a unor jucători, altoită pe valoarea tehnică superioară a altora. Pînă astăzi, meciul a fost tratat de noi ca unul obișnuit. Acum este cu totul altceva: fiecare a intrat în „atmosferă" și noi n-am încercat să atenuăm cu nimic febra de meci. Ce vreți? A intrat în joc ambiția personală a fiecăruia".**

Concluzia după vizitarea taberelor albaștrilor (Steaua) și albilor: calm de ambele părți, tratare serioasă a disputei, aprecierea calităților partenerului de întrecere, de loc protocolară ci mai de grabă lucidă. În totul, atmosferă de meci mare. O singură paralelă posibilă (la scara locală, bineînțeles): cea cu întîlnirea de acum un an cu Ferencvaros. Net avantaj de interes pentru jocul cu Steaua. Argumente? Unul singur: 20 000 de oameni pe 15 000 de locuri! Și încă unul: 17 007 plătitori, echivalent cu recordul stadionului din Pitești! Și pentru cine se mai îndoiește încă: coloana impresionantă de autoturisme cu număr de Capitală, într-o zi în care la București evolua F. C. Bologna.

Ultimele clipe înaintea începerii jocului...

N. Rainea zîmbește încrezător și execută „săritura mingii" pentru a-și menține încălzirea. Va avea o foarte grea misiune. Obiectivitatea ne obligă să-i urăm succes. Dobrin ne șoptește: **„2—0 pentru noi și... mor să dau un gol!"** F. C. Argeș apare în arenă. Explozie onomatopeică cu pregnante rezonanțe de clopot de bronz. Vigilența oamenilor de ordine s-a topit în fața interesului echipei și ultimii întîrziați atacă pe unde pot, ceea ce a mai rămas liber pe undeva: copertina tribunei, stîlpii de iluminat, tabela de marcaj, incinta terenului chiar. Mingea la centru... Cine va ataca întîi? Să-l lăsăm pe Victor Bănciulescu să vă relateze desfășurarea partidei.

Un nou gol „semnat" de Dumitriu II

Foto: T. ROIBU

RECITAL DUMITRIU...

RAPID — PETROLUL
4—0 (3—0)

Stadion: „23 August"; teren bun de joc; timp frumos; spectatori: circa 35 000. A înscris: Dumitriu (min. 21, 41, 45, 53).

RAPID: Răducanu 8 — Ștefan 6, Motroc 8, Lupescu 8, Greavu 7, Pop 9, Jamaischi 8, Năsturescu 8, Dumitriu 10, Ionescu 9, Codreanu 8.

PETROLUL: M. Ionescu 8 — Alexiu 6, N. Ionescu 6, Pal 6, Mocanu 5, Grozea 6, Iuhasz 5, Oprișan 5, Dridea 5, Badea 5 (min. 49 Dincuță 6), Moldoveanu 6.

Arbitrul Al. Toth ★★★· Traian Vecan și Mircea Rădulescu la tușă, toți din Oradea.

Suporterii Rapidului au trăit miercuri o zi mare: o victorie de proporții incredibile. Un 4—0 în fața Petrolului. Un succes, firește, neașteptat la aceste dimensiuni, tocmai acum cînd petroliștii păreau să aibă o revenire spectaculoasă și cînd, parcă, ne făceau să întrezărim că elevii lui Ilie Oană ar putea deveni beneficiarii duelului dintre Steaua și F.C. Argeș.

A meritat Rapidul victoria la acest scor de proporții? Firește că da. A meritat rezultatul, mai ales prin prisma jocului mai insistent (și mai constructiv) din prima repriză. Fotbaliștii bucureșteni au avut — înainte de toate — avantajul unui înaintaș în mare vervă; este vorba de Dumitriu. Atacantul rapidist ne-a oferit ceea ce deseori am dori să vedem: un recital sportiv. El a muncit mult pentru victorie. În mare parte a și realizat-o. Patru goluri în fața unei echipe de talia Petrolului este o performanță cu care nu s-a mai lăudat, dacă ne amintim bine, nici un atacant de la noi. Patru goluri lucrate cu măiestrie. Sigur, n-am vrea să minimalizăm aportul celorlalți jucători ai Rapidului, al întregii linii de atac, în care Ionescu are merite deosebite, creînd ocazii excelente pentru finalizarea a trei din cele patru goluri; n-am vrea, de asemenea, să ignorăm meritele apărării, în care s-a distins îndeosebi Motroc, ale mijlocașilor Pop și Jamaischi, inepuizabili în special în prima parte a întîlnirii. Cu alte cuvinte, Rapid a făcut un meci bun. Ne oprim, însă, aici cu aprecierile de teamă ca nu cumva, peste cîteva zile, constatările cronicarului sportiv să nu fie exact contrarii. Ce vreți, inconstanța echipelor noastre de fotbal și îndeosebi aceea a Rapidului nu mai este o noutate pentru nimeni.

De cealaltă parte, Petrolul a surprins prin jocul ei moale, neconvingător, depersonalizat, din prima repriză mai ales. Linia de atac, deși a fost constituită dintr-un cvartet de valori certe (Oprișan, Dridea, Badea, Moldoveanu) a acționat firav, a cedat adversarilor aproape cu regularitate inițiativa. Atacanții Petrolului, este drept, n-au fost serviți, ca în cazul Rapidului, de o linie de mijlocași viguroasă și inspirată. Dimpotrivă, nici Grozea (greoi) și nici Iuhasz (uneori departe de fază) n-au ajutat suficient atacul petrolist. Iar fundașii au fost și ei departe de valoarea cunoscută. Chiar și așa, însă, Petrolul ar fi putut realiza un scor mai strîns, dacă cele cîteva ocazii clarisime din repriza a doua ar fi fost valorificate cu mai multă atenție. Avem în vedere faza din min. 47, cînd Dridea a reluat afară — de la 5 m — o minge luftată de Lupescu. Sau o altă fază, în min. 50, cînd Grozea, singur în fața porții, a înălțat mingea peste bara transversală, de la numai 8 m. În fine, o a treia ocazie, tot așa de mare, s-a petrecut în min. 63: mingea ajunsă la Dincuță a fost expediată la poarta lui Răducanu. Portarul rapidist a respins-o în teren și mingea reluată de Moldoveanu a țintit... tot portarul!

Iată acum și fazele din care s-au înscris golurile.

După o ușoară presiune exercitată de bucureșteni la poarta lui M. Ionescu, în min. 21 mingea ajunge la I. Ionescu. Pal îi iese înainte, dar atacantul rapidist mai are timp să-i paseze lui Dumitriu, care de la 12 m înscrie în colțul din dreapta.

Min. 41. Atacanții Rapidului se află în careul de 16 m advers. Mingea este expediată de Pop în bara transversală, revine în teren, portarul M. Ionescu o respinge, dar o reia Dumitriu, direct în plasă.

Min. 45. Dumitriu păcălește apărarea petrolistă, după o combinație spectaculoasă cu Ionescu, și expediază — din nou — mingea în poarta Petrolului.

În min. 58, același Dumitriu — excelent servit de Ionescu — trimite fulgerător balonul pe lîngă portarul echipei ploieștene.

Deci, scor final: 4—0 pentru Rapid.

Tiberiu STAMA

DRUM LUNG DE LA TEORIE LA PRACTICĂ

U.T.A. — „U" CLUJ 2—1 (1—0)

Stadion U.T.A. — bun; timp frumos; spectatori — 8 000. Au marcat Șchiopu (min. 45), Barbu (min. 48), Țîrlea (min. 72).

U.T.A.: Gornea 7 — Birău 6, Bakoș 7, Pojoni 7, Czako II 8, Mețcas 6, Petescu 7, Șchiopu 6, Moț 6, Lereter 6 (min. 54 Țîrlea 6), Axente 8.

„U" CLUJ: Moldovan 6 — Crețu 7, Pexa 7, Anca 7, Cîmpeanu 7, Angelescu 6, Neșu 8, Mustețea 6, Barbu 8, Adam 6, Coman 6.

A arbitrat R. Buzdun ★★★, ajutat de A. Münich și I. Dancu, toți din București.

ARAD, 8 *(prin telefon de la trimisul nostru).* — De cele mai multe ori, atmosfera, discuțiile și prezumțiile dinaintea unui joc sînt mult mai interesante decît jocul însuși. Pentru că, în acele momente, fotbalul devine dintr-o dată foarte clar, foarte logic și foarte lesne de înțeles. Un antrenor, mai cu seamă atunci cînd deține darul expunerii plastice, reușește să înscrie acest joc în limitele atît de precise ale geometriei. Terenul se transformă într-o tablă de demonstrație, schimburile de locuri și pasele simple își găsesc reprezentarea în triunghiuri, deschiderile lungi se transformă prin forța metaforei în catete sau ipotenuze. Cît de superb devine fotbalul atunci cînd este vorbit! Din păcate, însă, el trebuie și jucat...

În orele premergătoare partidei de la Arad, antrenorii celor două echipe erau volubili și bine dispuși. Titi Teașcă și-a deconspirat cu o dezinvoltură complice intențiile:

„Vom juca la fel ca acasă. Adică, ofensiv, constructiv, colectiv. Vom ataca supranumeric. Faptul că liniile mele acționează mai aproape una de alta îmi dă o siguranță mai mare în atac și în apărare, le supune la un consum fizic mai mic".

„Mijlocul terenului a fost puterea U.T.A.-ei, confesează Coco Dumitrescu. Echipa are o mediană (Mețcas, Petescu, Lereter) care reprezintă linia ei de echilibru și de forță. În momentele potrivite, Lereter și Petescu se vor intercala, vor putea dubla vîrfurile de atac sau vor prelua chiar ei această funcție. Simplu?"

Sublim de simplu! Acesta a fost — pe scurt — momentul teoretic al partidei. Dar cel practic?

În prima repriză, de pildă, jocul a fost atît de șters, de steril și lipsit de orizont, încît se punea firește întrebarea ce rost are teoria dacă drumul pînă la practică este atît de lung și de sinuos? În 45 de minute nu a existat nici o fază demnă de consemnat, cu excepția golului lui Șchiopu, marcat în ultimul minut al primei reprize, după o frumoasă combinație cu *Moț* și *Axente*, la care greșeala portarului clujean a fost hotărîtoare. În rest, mingea a circulat numai în zona de centru, textiliștii căzînd cu seninătate de nenumărate ori în cursa jocului la ofsaid practicat foarte drastic de studenți. Totul se consuma acolo, departe de buturi, iar la centrările lungi încercate de cîteva ori de gazde, *Moldovanu* devenea al 11-lea jucător de cîmp.

Spectacolul acestui meci se îndrepta iremediabil spre fiasco. Dar, după pauză, jocul s-a înviorat dintr-o dată, apoi a căpătat chiar tensiune, pentru că în min. 48 „U" a egalat printr-o combinație care putea aduce oricînd un elogiu simplității în fotbal (în sensul cel mai bun al cuvîntului): *Crețu* l-a deschis în adîncime pe *Barbu* și acesta, complet pe neașteptate, a șutat decisiv în colțul drept al porții.

Desigur că gazdelor nu le convenea un scor egal. Ele reușesc cîteva acțiuni interesante, dar momentul cheie se produce în min. 54, cînd Țîrlea intră în locul lui *Lereter*, accidentat. Era prima evoluție, în retur, a acestui jucător și el a vrut s-o onoreze printr-o comportare remarcabilă. Devenit un vîrf de atac agresiv, împreună cu *Moț*, și ajutați, ambii, de venirile inspirate în forță ale lui *Czako II*, creează situații favorabile, dintre care una este valorificată. În min. 72, *Axente* face o cursă lungă pe partea dreaptă a terenului, se infiltrează în centru, îl deschide pe Țîrlea și acesta înscrie pe lîngă *Moldovanu*, ca de obicei ieșit din poartă. Să consemnăm statistic că este al 80-lea jubiliar, înscris de Țîrlea de cînd joacă la U.T.A.

În continuare, așa cum s-a desfășurat jocul, era evident că scorul nu putea fi modificat. Mai semnalăm cîteva șuturi puternice trase de *Șchiopu*, *Cîmpeanu*, *Crețu*, dar reținute prompt de portar și driblingurile spectaculoase (dar de cele mai multe ori sterile) ale lui Moț. Victoria gazdelor este indiscutabil meritată.

Valeriu CHIOSE

Surprize tactice în derby

F. C. ARGEȘ — STEAUA
1—1 (1—1)

Stadion „1 Mai"; teren excelent; timp însorit, favorabil pentru fotbal. Au marcat: Țurcan (min. 39) pentru F. C. Argeș, respectiv Dumitru Popescu (min. 43).

F. C. ARGEȘ: Coman 8 — Păciulete 7, Barbu 9, Olteanu 8, Ivan 7, Prepurgel 6 (din min. 79, Ioniță 6), Dobrin 8, Nuțu 6, Kraus 6, Țurcan 8, Radu 7.

STEAUA: Haidu 9 — Sătmăreanu 8, Dumitru Nicolae 9, Hălmăgeanu 8, Rotaru 7, Jenei 7, Negrea 7, Sorin Avram 7 (din min. 74, Pantea 6), Voinea 8, Dumitru Popescu 7, Tătaru 7.

Arbitrii: la centru — Nicolae Rainea (Bîrlad) ★★★★; la linie — Ion Radu (Bîrlad) și Mihai Vasiliu (Ploiești).

PITEȘTI, 8 (prin telefon). *Steaua are lovitura de începere, dar perioada de tatonare se prelungește prea mult. Pare că o teamă reciprocă stăpînește echipele.*

Așezarea în teren a formațiilor contrariază încă din debut. Acoperindu-și zona proprie cu două rînduri de cîte trei apărători și trimițînd patru oameni în linia întîi, Steaua a mărturisit o intenție evidentă de atac. În schimb, F. C. Argeș, probabil tematoare față de contraatacul presupus al Stelei, s-a așezat cuminte și clasic: 4—2—4.

Sesizînd faptul că Haidu are soarele în față, atacanții piteșteni, printre care Kraus pare la început cel mai hotărît, apelează la șuturi puternice de la distanță. Pînă și Păciulete vine din fund să-și încerce șansele, dar în acest fel el permite lui Tătaru să profite și să se infiltreze nestingherit în zona adversă. Periculoase (și uneori brutale) sînt și incursiunile lui Sorin Avram.

În toată această primă parte a jocului, Steaua se dovedește mai matură, mai solidă, mai calmă, jucînd pe fos, temporizînd uneori și clădindu-și apărarea cu fermitate. Paradoxal, gazdele răspund la început printr-un joc dezordonat, lipsit de vigoare și de orizont.

În plină acalmie, cînd toată lumea credea că echipele se consolează prematur cu un scor alb (de altfel pronosticat de specialiști), iată că în min. 39 o „uliță cehă" făurită de Dobrin, printr-o pasă perpendiculară pe poartă, dă prilej lui Țurcan să profite de prima și ultima greșeală gravă a apărării steliste. El trage printre Hălmăgeanu și Dumitru Nicolae (descumpăniți), bătîndu-l pe Haidu iremediabil: 1—0... și stadionul este în fierbere.

Incursiunile argeșenilor se întețesc acum și Radu e oprit numai prin plonjonul la picioare al lui Haidu (min. 41). Dar cu o rară putere de recuperare, bucureștenii se ambiționează merituos, pornesc vijelios la atac și reușesc singurul lucru care părea să-i animeze egalitatea pe tabela de marcaj. La numai 4 minute după deschiderea scorului, o centrare de pe stînga a lui Voinea îl găsește pe Dumitru Popescu excelent plasat; acestuia nu-i mai rămîne decît să trimită cu precizie mingea, cu capul, în colțul din dreapta jos, făcînd plonjonul lui Coman inutil: 1—1.

Începutul reprizei secunde marchează o aparentă apatie. Se joacă, dacă putem spune astfel, în pusee. Ritmul de joc e mult mai lent, deși se lasă umbra peste stadion. Abia din min. 65 F.C. Argeș devine mai activă, presimțind o oarecare lîncezire a bucureștenilor la mijlocul terenului. De-abia acum se vede că trimiterea lui Popescu în atac a lipsit mijlocul terenului de un constructor și că nu a dat înaintării un coordonator.

O dată cu apropierea ultimelor minute ale partidei, reapare gustul pentru victorie la ambele echipe, materializat într-un ascendent, tot mai furibund asalt spre poarta adversă. De altfel, meciul se și încheie într-o apoteoză demnă de derbiul la care am asistat, cu faze de poartă care au răsplătit din plin pe pasionații, dar și răbdătorii spectatori. Era ciudat și plăcut în același timp, în aceste momente ale jocului, cum în marea masă a publicului nu se mai puteau distinge partizanii unei echipe sau ai alteia, cu toții confundîndu-se într-un cor de admirație. Așa s-a întîmplat în minutele 84, 86, 87, 88 cînd părea să nu se mai termine suita de „bare" (Popescu, Tătaru), de șuturi de la distanță sau din apropiere (Țurcan, Radu, Dobrin) și intervențiile de ultimă clipă ale ambilor portari; toate laolaltă au făcut ca rezultatul nu numai să rămînă pe loc, ci să fie socotit echitabil, transformînd îndelungile minute de luptă și uzură într-o concentrație finală de mare spectacol fotbalistic.

Victor BANCIULESCU

90 de minute de plictiseală „DE DOI BANI SPERANȚĂ"

UNIVERSITATEA CRAIOVA — FARUL CONSTANȚA 1—0 (1—0)

Stadion Central; teren bun; timp călduros; peste 15 000 spectatori. A marcat: Martinovici (min. 44). A arbitrat: A. Bentu ★★★★★ ajutat de S. Lazăr și A. Paraschiv (toți din București).

UNIVERSITATEA CRAIOVA: Pilcă 6 — Mihăilescu 6, Mincă 6, Bitlan 6, Deliu 6 — Deselnicu 6, Strîmbeanu 6, Martinovici 9, Marian Popescu 6 (din min. 65 Ivan 6), Oblemenco 6, Sfirlogea 6.

FARUL CONSTANȚA: Nuțu 6 — Pleșa 6, Tilvescu 6, Mareș 6, Dumbravă 6 (din min. 46 Ologu 6), Manolache 6, Antonescu 6, Koszka 6, Sasu 6, Tufan 6, Kallo 6.

CRAIOVA, 8 *(prin telefon de la trimisul nostru).* — Un capriciu al sistemului de transport în comun m-a împiedicat să fiu de față cînd s-a dat lovitura de începere a partidei din Cetatea Băniei. Am pășit pe treptele arenei abia în min. 3, dar confrații olteni m-au asigurat că nimic important nu se întîmplase pînă atunci, tot așa cum prea multe fapte importante n-aveau să se întîmple nici în următoarele 82 de minute de fotbal mediocru și înfruntare surdă între atacanții localnici și apărătorii oaspeți. Spectatorii craioveni, atît de încercați în această primăvară săracă și în ploi și în goluri, au trăit zece zile dominați de angoasa rezultatului și, cu toate că era miercuri, cu toate că era cald, iar ei erau supărați pe echipă, au venit la stadion în număr mai mare decît era de așteptat. Favoriții le-au răsplătit efortul cu un gol și cu șansa de a evita barajul, însă ei, oamenii tribunelor, au arătat că acum sînt alții, că le-a ajuns cuțitul la os și, în consecință, au răspuns la greșeli cu numeroase „cadouri" sonore. Jocul, insidios al rezultatelor din retur nu a fost, așadar, de natură să stimuleze nici pe spectatori, nici pe jucători; dimpotrivă, i-a demoralizat și pe unii și pe alții. Ceea ce s-a văzut în mai tot timpul meciului desfășurat într-un plictis general.

Mai bine de 20 de minute balonul e trimis ca la ping-pong, dintr-o parte în alta, și, exceptîndu-l pe Martinovici — care de două ori se apropie de poartă — atît albaștrii lui Cosmoc, cît și galbenii lui Mărdărăscu nu ridică nici un spectator în picioare.

Lumea se plictisește, dar în min. 27 Tufan prinde o minge lungă și creează panică. Îl ajunge Bitlan, care îl deposedează prin alunecare. Faza e terminată și în tribune se așterne din nou liniștea. se relau șuetele, se deschid tranzistoarele, se aprind și se sting țigările.

În min. 30, din nou scapă Tufan, din nou îl oprește Bitlan care, de data aceasta, îl ia în brațe. Sasu execută lovitura liberă de la 25 de metri, Pilcă prinde și iar începe joaca de-a nați-o ție, dă-mi-o mie. Apărarea craioveană trimite numai mingi lungi, puternice, probabil în intenția de a servi direct însă, paradoxal, metoda nu se dovedește rapidă, căci atacanții nu reușesc să le prelia. În schimb, constănțenii, așezați pe trei linii (4+3+3) dovedesc că au o concepție ceva mai stenică despre jocul de fotbal și contraatacă viguros prin cuplul Sasu — Tufan.

Totuși, minutele 37 și 40 sînt ale lui Sfirlogea care, profitînd de nebăgarea de seamă a publicului, ratează cu seninătate. Cînd mulți se uitau la ceas să vadă cît mai este, Martinovici este deschis în adîncime cu 3 adversari lîngă el: spectatorii se ridică (pentru prima și ultima dată), Martinovici driblează scurt, sprintează, scapă numai cu Uțu și șutează în poartă. Toată lumea aplaudă, numai arbitrul Bentu fluieră: 1—0!

După reluare, ambele echipe fac modificări în formații și în așezarea jucătorilor pe teren. Dar tot nu se întîmplă nimic. Zimbim și ne amintim de fabula lui Krilov în care unor orchestranți ce credeau că nu cîntă bine fiindcă nu sînt așezați bine privighetoarea le spune: „Condiția de căpătîi este să știi să cînți, întîi și-ntîi". Dintr-o repriză întreagă, 41 de minute trec neobservate. Deselnicu (min. 53), Tufan (min. 75 și 84), Martinovici (min. 89) mai creează ceva emoții. În rest, șuete, tranzistorii, țigări și cineva strigă: „ia semințe, neamule, că mai durează!"

La sfîrșit, publicul comentează rezultatul cu tristă satisfacție și melancolică eliberare, apoi pleacă acasă cu gîndul la U.T.A. care joacă bine în deplasare și cu speranța că poate va mai vedea vreodată fotbalul de altădată. Pe Unirii, o bătrînă deschide fereastra și îl întreabă pe Deliu: „Iar luară bătaie ai noștri, fiule"? „Nu știu, măicuță, că nu fusei la meci".

C. RAZVAN

DINAMO BACĂU — A.S.A. TG. MUREȘ 1—1 (0—0)

Stadion „23 August", bun; timp excelent; spectatori: circa 6 000. Au marcat: Ene II (min. 80) și Dumitriu III (min. 82).

DINAMO BACĂU: Ghiță — Kiss 9, Nunweiller IV 6, Vătafu 6, Velicu 6, Duțan 7, Comănescu 7, Ene Daniel 5, Dembrovschi 4, Băluță 7, Ene II 5 (din min. 67 Rugiubei 5).

A.S.A. TG. MUREȘ: Bai 9 — Sleam 8, Toth 8, Sîrbu 9, Chiru 7, Dodu 6, Siko 8, Lucaci 7, Mureșan 7, Ciutak 6, Raksi 7 (din min. 58 Dumitriu III 7).

A arbitrat Gheorghe Limona ★★★★ la centru, C. Popa și S. Mîndres la linie (toți din București).

BACĂU, 8 *(prin telefon de la trimisul nostru).* — La Bacău, tribunele au fost pline cu toate că acum este luna florilor de liliac și a narciselor și tentația excursiilor spre codrii Gherăeștilor — loc ferit de canicula și de emoții — este atît de mare.

Deși liniștiți de poziția echipei favorite în clasament, mulți spectatori băcăuani nu și-au îngăduit un astfel de respiro și au venit să aplaude formația care duminică i-a învins pe „băieții teribili" din Giulești.

Cum a fost filmul jocului? Să-l urmărim, recurgînd la o neoficială aritmetică a timpului, sfert cu sfert de oră.

Min. 1—15. Început furtunos. Amîndouă echipele sînt parcă grăbite să deschidă scorul. Ene Daniel, în special, nu mai are răbdare și încearcă poarta de la 40 de metri. E rîndul oaspeților să iasă la atac. Lucaci scapă de sub supravegherea fundașului advers și șutează, dar fără să pericliteze poarta lui Ghiță. În continuare, cîteva faze de mare spectacol create de atacanții băcăuani. În min. 12 Duțan centrează în fața porții lui Bai și Ene II reia cu capul în plasă. Dar cu o fracțiune de secundă înainte, arbitrul Limona fluierase, absolut corect, sancționînd un fault asupra unuia din fundașii oaspeților.

Min. 16—30. Dominare prelungită a gazdelor. Pe rînd, toți atacanții de la Dinamo Bacău au ocazii să înscrie, dar mingea refuză să intre în poarta mureșenilor. Spectatorii își încurajează echipa, dar deseori și pe oaspeți, care practică un joc frumos, deschis — cum se spune în rugby.

Min. 31—45. Aceleași atacuri furtunos începute, dar continuate stereotip și lichidate rapid de masivii apărători mureșeni. Nici în echipa gazdelor se pare că nu se găsește omul de gol. Ratările se țin lanț. Printre altele, Dembrovschi singur cu portarul de la numai 3 m; apoi Ene Daniel; și din nou Dembrovschi, de data aceasta fără să aibă în față nici măcar portarul.

Min. 46—60. Repriza debutează cu o ciocnire între Kiss și Raksi, care anunță începutul unui joc mai dur. Dar lucrurile s-au oprit aici. Bai se remarcă din nou. Dumitriu III îl schimbă pe Raksi și imediat își face resimțită prezența cu un șut care era cît p-aci să se oprească în poarta apărată de Ghiță.

Min. 61—75. Ritmul de joc scade evident, la mijlocul terenului, dar mai ales în fazele de finalizare. De acum și pînă la sfîrșitul meciului se va juca mai mult la o singură poartă (cea a mureșenilor), care se apără cu multă măiestrie, dar un rezultat alb nu le-ar aduce prea mult folos. Deci, din cînd în cînd, la contraatac!

Min. 76—90. Atunci cînd puțini spectatori se mai așteptau, Ene II înscrie un gol de toată frumusețea și Dinamo Bacău pare să fi spulberat definitiv speranțele mureșenilor de a scăpa de spectrul barajului. Dar numai peste 2 minute se produce lovitura de teatru. O acțiune ofensivă pornită de la Lucaci este finalizată magistral de Dumitriu III și astfel scorul devine 1—1. Fluierul arbitrului aduce destindere în tribune și mai ales pe teren. Dinamoviștii băcăuani, deși au dominat copios, cîștigă astfel numai un punct, celălalt revenind formației A.S.A. Tg. Mureș, mulțumită desigur pentru el deoarece îi este de folos în tentativa finală de evitare a barajului. Acum, în orice caz, a mai rămas de „doi bani speranță".

P. S. Înaintea meciului, spectatorii au ascultat în premieră un frumos marș sportiv — Imnul clubului Dinamo Bacău. O inițiativă lăudabilă, care ar trebui urmată, pentru că pe alte stadioane ni se oferă încă numai... „Lalele"!

Dan GÂRLEȘTEANU

Dinamo — Bologna 3-1 (2-1)

(Urmare din pag. 1)

nute ni s-a părut Dumitrache. Nu pentru golul înscris în min. 44 cu acea caracteristică lovitură de cap a sa, prin care trimite balonul aproape razant cu terenul, și nici pentru celălalt gol, în care ce-i drept a profitat de o greșeală a lui Guarneri, dar a introdus, abil, balonul în plasă săltîndu-l ușor peste Vavassori, ci pentru participarea sa activă la o serie de acțiuni desfășurate în careul Bolognei.

Golul oaspeților a fost înscris de Clerici (min. 15), acest sud-american plin de vervă, care a încercat pînă în ultimul minut de joc să mai trimită mingea în poarta pe care Datcu a apărat-o mult mai bine decît corespondentul său bolognez Vavassori.

În concluzie, putem spune că am asistat la un meci agreabil, demn de caracterul său festiv, în care numai arbitrajul (V. Dumitrescu și Gh. Popovici) a făcut notă discordantă prin cîteva decizii în flagrantă contradicție cu realitatea, dar care nu au influențat rezultatul întîlnirii.

OASPEȚII DESPRE MECI

GIUSEPPE (GIPO) VIANI: ***„M-a surprins jocul colectiv al adversarilor noștri și remarc echipa în totalitate. Din rîndul ei aș vrea, totuși, să scot în evidență pe talentații Dinu și Dumitrache, care pot ajunge jucători de clasă. Apreciez, de asemenea, că la București există un public obiectiv".***

HALLER: ***„Prima mea întîlnire cu fotbalul românesc îmi lasă o excelentă impresie. Acum îmi explic rezultatele bune obținute de naționala României în fața unor formații de valoare din Europa. În ce privește victoria „albilor", ea este fără dubiu. Eu nu am dat randamentul obișnuit, atît din cauza jocului bun al adversarului direct, cît și datorită faptului că am venit obosit. La oboseală s-a adăugat o căldură excesivă ce a diminuat potențialul întregii noastre echipe. Mi-au plăcut în ordine: Dinu, Dumitrache, Varga și Haidu".***

CLERICI: ***„Dinamo este o echipă foarte bună, care ne-a arătat astăzi că fotbalul românesc progresează. Jucătorii cei mai tineri: Dinu, Dumitrache, Boc sînt foarte talentați. Bologna nu a jucat rău, dar în nici un caz la valoarea ei reală".***

SUB SPECTRUL BARAJULUI!

● Progresul — Steagul roșu, azi, pe stadionul Republicii

Stadionul Republicii găzduiește azi, începînd de la ora 17,30, un meci de mare atractivitate. **Progresul** și **Steagul roșu** își dispută în această după-amiază prima șansă de a **rămîne în divizia A. A doua** șansă va fi... barajul. Către acest baraj se va îndrepta (aproape sigur) echipa învinsă azi. Să sperăm că jucătorii celor două formații, cu toată miza acestui joc, vor apela totuși exclusiv la argumente sportive **pentru a-și apropia victoria.**

Rezultatele meciurilor de tineret

Rapid — Petrolul 0—0
„U" Craiova — Farul 1—2 (0—1)
F. C. Argeș — Steaua 0—1 (0—0)
Dinamo Bacău — A.S.A. Tg. Mureș 2—1 (2—1)
U.T.A. — „U" Cluj 2—1 (0—1)

Trimisul nostru special, HRISTACHE NAUM, transmite:

Azi, la Berlin, start în cea de a XXI-a ediție a „Cursei Păcii"

● 19 echipe — 113 rutieri ● Un sever control antidoping ● Dl. Adriano Rodoni îi flatează pe ziariști ● Sumedenie de favoriți

BERLIN, 8 (prin telefon). După o călătorie nu prea agreabilă, de 2½ ore cu avionul, echipa de ciclism a României a ajuns marți seară la Berlin, de unde se va da, **joi 9 mai, startul** în cea de **a XXI-a ediție a „Cursei Păcii"**. Pe aeroportul Schönefeld, reprezentativa țării noastre a fost întîmpinată de membri ai comitetului de organizare și de fostul campion mondial și cîștigător al cursei — Berlin — Praga — Varșovia, Gustav Schur, care le-au urat bun sosit și succes. Pe aeroport, i-am întîlnit și pe elevii antrenorului Elio Rimedio, cicliștii italieni sosiți și ei cam la aceeași oră. De altfel, la Berlin se află, acum cînd telefonez, 18 din cele 19 formații care vor lua startul în cursă. Urmează să mai sosească doar echipa Iugoslaviei. Sînt înscriși 114 alergători, dar se pare că echipa Olandei va pleca în 5, deoarece unul dintre membri și-a fracturat clavicula, la ultimul antrenament. În aceste condiții, în prima etapă vor pleca, probabil, 113 rutieri.

Marți seara a avut loc o conferință de presă la care au participat dl. **Adriano Rodoni**, președintele Uniunii Ciciste Internaționale și al Federației Internaționale de Ciclism Amator, reprezentanții celor 3 ziare organizatoare (Neues Deutschland, Rude Pravo și Trybuna Ludu), secretarii generali ai federațiilor de ciclism din R.D.G., Cehoslovacia și Polonia, antrenorii cîtorva echipe și, firește, cei 72 de ziariști acreditați, printre care și 3 mexicani. Cu acest prilej, **s-a făcut cunoscut**, printre altele, că se va respecta cu strictețe hotărîrea U.C.I. privind controlul antidoping. Pentru prima oară într-o cursă ciclistă pe etape, în „Cursa Păcii" va funcționa un laborator mobil, modern utilat, cu ajutorul căruia se vor putea face zilnic analize pentru depistarea substanțelor doping la primii 5 clasați din etapă și la alți 2 rutieri, desemnați prin tragere la sorți de juriul internațional.

În cuvîntul său, dl. Adriano Rodoni a spus: **„Salut în numele U.C.I. și al meu pe ziariștii prezenți în caravană. Că această întrecere este una dintre marile competiții ale lumii o dovedește afluența dv. Ziariști vin întotdeauna acolo unde sînt de așteptat mari performanțe, unde se desfășoară o manifestație care suscită interesul cititorilor. Și „Cursa Păcii" este un astfel de eveniment sportiv".**

Aici, la Hotelul **„Friedensfahrt"**, unde locuiesc toți membrii caravanei, la centrul de presă ca și în camerele specialiștilor se fac discuții de anticipație, se cîntăresc șansele și, uneori, se emit verdicte. Printre favoriți se află polonezul **Jan Magiera** (locul III în „Cursa Păcii", anul trecut), cehoslovacul **Pavel Dolezel** (în lipsa lui Jan Smolik, despre care Jan Vesely mi-a spus că nu e în formă), bulgarul **Anghel Kirilov** (loc. II în „C.P.", ediția 1967), belgianul Ronny Van de Vijvers (despre care antrenorul Lucien Acou a declarat că se situează la nivelul înaltei clase a lui Eddy Merckx), **Gabriel Moiceanu** (căruia ziarul „Nation Zeitung" îi publică fotografia), italianul **Jacinto Santambrosio** (socotit un mare talent), sovieticul **Gainan Saidhujin** (fin tactician), suedezul **Burt Soederlund** (învingător în Turul Marocului, în acest an, și clasat pe locul V la „mondialele" din 1967), francezul **Henri Heintz** (specialist la contratimp), **Klaus Ampler** (spre care se îndreaptă speranțele cicliștilor din R.D.G.) etc. Unii dintre ziariști afirmă că la echipe primul loc e de pe acum acontat de formația Belgiei; alții susțin că, dimpotrivă, șansele sînt de partea Poloniei, belgienii putînd să domine doar clasamentul individual. Cicliștii privesc cu oarecare teamă pe concurenții italieni, știindu-i cît sînt de năbădăioși. Mîine la amiază (n.r. **astăzi**) lucrurile vor începe să se lămurească, cu ocazia desfășurării **primei etape**, pe ruta BERLIN — FRANKFURT PE ODER — BERLIN **(170 km)**. După cum se vede, s-a renunțat la tradiționalul circuit de deschidere, în favoarea unei etape dus-întors. **Startul** se va da la 13,30 (14,30 ora României) de pe **Karl Marx-Alee**, urmînd ca **sosirea** să aibă loc 4½ ore mai tîrziu, la **„Friedrich-Ludwig-Jahn-Sportpark"**. Cicliștii noștri au făcut miercuri dimineață un ușor antrenament, iar după-amiază au luat parte la recepția oferită de guvernul R. D. Germane, în cinstea participanților la cea de a XXI-a ediție a „Cursei Păcii".

Programul turului II în „Cupa Davis" (zona europeană)

În competiția de tenis „Cupa Davis" (zona europeană), meciurile din turul doi (sferturile de finală) se vor desfășura astfel: grupa A: Spania — Suedia; Anglia — Finlanda; U.R.S.S. — Iugoslavia; Italia — Monaco; grupa B: Bulgaria — R. F. a Germaniei; Belgia — Cehoslovacia; NORVEGIA — ROMÂNIA; Iran — Republica Sud-Africană. Meciurile se vor disputa pînă la 26 mai.

Prin telefon, de la trimisul nostru special, PAUL OCHIALBI

Prima lovitură de gong în turneul internațional de box de la Amsterdam

ZEIST, 8. După o călătorie aeriană desfășurată în condiții optime, pe ruta București — Bruxelles — Amsterdam, cei șapte olimpici și-au continuat ieri la amiază drumul cu autobuzul pînă la Zeist (localitate situată la 20 km de Utrecht), unde se află „cartierul general" al celor peste 60 de boxeri participanți la turneul organizat de forul olandez de specialitate.

Încă de la aeroport, amabilele gazde ale complexului „Sport-Centrum" ne-au pus la dispoziție lista cu numele acelora care-și vor măsura forțele în acest important turneu, considerat ca una din principalele repetiții ale J.O. de la Ciudad de Mexico.

De la bun început trebuie să vă spun, stimați cititori, că participarea este extrem de valoroasă, la start fiind prezenți unii dintre cei mai puternici boxeri, reprezentînd 12 țări: Anglia, Danemarca, Scoția, Ungaria, Polonia, România, Cehoslovacia, URSS, R. F. a Germaniei, Belgia, Olanda și Elveția. Este așteptată, de asemenea, și echipa Mexicului.

E suficient să vă comunicăm că vor trece corzile ringului maeștri de necontestat ai careului magic, ca polonezii Skrzypczak, Kulej, Grudzien, sovieticii Emilianov, Sokolov, românii Giju, Ciucă, mexicanul Cervantes, englezul Stevens, maghiarii Kajdi și Galli, scoțianul Gray, ca să vă dați seama de interesul pe care-l suscită pe plan internațional acest turneu.

Imediat după sosire, olimpicii noștri, dirijați de antrenorul emerit Ion Popa, au făcut o ușoară relaxare, iar după-amiază o... saună. Cîntarul oficial are loc joi dimineață, după care se va stabili programul galelor. Prima lovitură de gong a turneului se va da joi de la ora 20,30 (21,30 ora Bucureștiului), în sala R.A.I. din Amsterdam. Băieții sînt optimiști și ne-au asigurat că vor face risipă de energie pentru a reprezenta așa cum se cuvine sportul cu mănuși din țara noastră. Sperăm că ei nu ne vor decepționa.

BREVIAR OLIMPIC

● La cea de-a 19-a ediție a Jocurilor Olimpice de vară din Mexic, Anglia va fi prezentă cu un lot de 300 de sportivi, care vor participa la 16 din cele 19 discipline prevăzute în programul întrecerilor. În cadrul unei conferințe de presă, care a avut loc la Londra, secretarul comitetului olimpic englez, Sandy Duncan, a fost întrebat dacă există posibilitatea ca în lotul Marii Britanii să poată fi incluși și sportivi sud-africani avînd dublă naționalitate (britanică și sud-africană), cum este cazul celebrului sprinter Paul Nash. S. Duncan a declarat că această problemă ar putea fi luată în discuție, dar pînă în prezent nici un atlet sud-african nu a făcut demersuri în acest sens.

● Comitetul director al Federației internaționale de canotaj academic, întrunit la Zürich, a aprobat raportul prezentat de președintele federației, Thomas Keller, cu privire la instalațiile lacului Xochimilco (Ciudad de Mexico), unde vor avea loc întrecerile olimpice.

Iată „afișul" întrecerilor olimpice de canotaj academic: Eliminatorii: **duminică 13 octombrie**; recalificări: **marți 15 octombrie**; semifinale: **joi 17 octombrie**; finale de clasament (locurile 7—12) — **vineri 18 octombrie**; finale — locurile 1—6, **sîmbătă 19 octombrie.**

O VERIFICARE UTILĂ

CÎTEVA CONSTATĂRI DUPĂ TURNEUL REPREZENTATIVELOR NOASTRE DE POPICE ÎN R.F.G. ȘI R.D.G.

Pregătirile popicarilor noștri în vederea campionatelor mondiale, programate la începutul lunii iunie pe arena din Linz, continuă cu asiduitate. Astfel, un lot de opt jucătoare și tot atîția jucători au efectuat, de curînd, un turneu de cinci meciuri în R. F. a Germaniei și R. D. Germană, încheiate cu următoarele rezultate: **Nürnberg**: România — R.F.G. 2412—2334 p.d. (f) și 5228—5074 p.d. (m); **München**: Selecționata București — Selecționata Bavaria 2535—2318 p.d. (f) și 5303—5187 p.d. (m); **Jena**: Selecționata divizionară a R.D.G.— Selecționata divizionară a României 2610—2463 p.d. (f), și 5567—5314 p.d. (m), **Freiberg**: Selecționata divizionară a României — Selecționata regională 2715—2484 p.d. (f) și 5879—5799 p.d. (m); **Dresda**: Selecționata divizionară a R.D.G. — Selecționata divizionară a României 2558—2445 p.d. (f) și 5537—5484 p.d. (m).

După cum se poate vedea, bilanțul nu este rodnic pentru „toată lumea", din cauza celor două înfrîngeri suferite în fața popicarilor din R.D.G. Specialiștii federației se declară însă satisfăcuți de comportarea în ansamblu a echipelor pe care le pregătesc, întrucît scopul și obiectivele formulate la plecarea din București au fost — în cea mai mare parte — îndeplinite. Aprecierile lor sînt susținute de cifre. Astfel, reprezentativele noastre și-au propus să obțină în acest turneu rezultate în jurul a 2400 p.d. la fete și 5350 p.d. la băieți, scoruri care uneori au fost chiar depășite. Dar cum întîlnirile au contat pe echipe și jocul de popice este prin excelență individual, ni se pare extrem de important să vedem cum s-au comportat sportivii noștri de-a lungul turneului. Iată rezultatele obținute de ei, în ordinea partidelor: **Tinca Balaban** — 392, 448, 407, 416, 362; **Elena Cernat** 398, 414, 399,—, 417; **Crista Szocs** 399, 427, —, 492, 425; **Florica Negutoiu** — 380, —, —, 440, —; **Margareta Szemani** — 397, 425, 453, 512, 413; **Cornelia Moldoveanu** — 446, 426, 428, 391, 421; **Elena Trandafir** —, 393, 412, 464, 407; **Ana Marcu** —, —, 364, —, —. **P. Purje** 896, 907, 946, 1012, 922; **Gh. Silvestru** 846, 895, 825, —, 850; **V. Mântoiu** 884, 819, —, 992, 933; **I. Micoroiu** 874, 867, 957, 1014, 926; **C. Rădulescu** 815, —, —, 947, 921; **C. Vînătoru** 913, 935, 877, 987, 932; **I. Tismănaru** —, 880, 833, —, —; **D. Kridor** —, —, 876, 927, —.

Particularitățile, neregulamentare, ale arenei din Freiberg au favorizat obținerea unor rezultate mari, motiv pentru care noile recorduri republicane stabilite cu acest prilej nu vor fi omologate. Dar, chiar în aceste condiții, unii selecționabili n-au dat randamentul așteptat, ceea ce denotă că pistele, nu pot ajuta pe cei insuficient pregătiți. Pentru Ana Marcu, Gh. Silvestru, I. Tismănaru, și chiar C. Rădulescu și Elena Cernat, cifrele recomandă un plus de efort la antrenamente.

În concluzie, rezultatele selecționabililor noștri — ținînd seama și de faptul că ele au fost înregistrate pe arene străine, fără o prealabilă acomodare cu pistele și uneori în condiții inedite de joc, cu bile și popice din material plastic — dovedesc că pregătirile făcute în vederea mondialelor sînt de natură să creeze un climat favorabil dobîndirii de performanțe superioare.

Întîlnirile de verificare continuă, loturile de popice urmînd să plece duminică în Iugoslavia, unde vor susține două partide.

Tr. IOANIȚESCU

ABSENȚE SURPRINZĂTOARE IN ECHIPA OLIMPICĂ DE BASCHET A S.U.A.

Zilele trecute, agențiile de presă ne-au furnizat o știre privind primul trial al baschetbaliștilor americani în vederea formării echipei care-și va apăra titlul olimpic, în luna octombrie, la Ciudad de Mexico.

Timp de trei zile, la Albuquerque, au evoluat patru selecționate alcătuite de către cei mai buni specialiști de peste Ocean, iar din cei aproape 50 de jucători care s-au perindat prin fața lui HANK IBA (însărcinat cu pregătirea „5"-lui olimpic), cunoscutul antrenor al echipei universitare din Oklahoma a reținut 12:

Glynn SAULTERS (1,89 m — 80 kg), Don DEE (2,01 — 93), Calvin FOWLER (1,86 — 77), Jim KING (2,01 —91). Spencer HAYWOOD (2,03 — 105), Mike BARRETT (1,86 — 71), John CLAWSON (1,93 — 91), Mike SILLIMAN (1,98 — 102), Jojo WHITE (1,91 — 88), Bill HOSKET (2,01 — 104), Charles SCOTT (1,93 — 82) și Ken SPAIN (2,06 — 102). Cel mai înalt jucător este **Ken Spain** (2,06), iar cel mai scund **Mike Barrett** (1,86). Media de înălțime a acestei echipe (probabile) este de 1,96 m.

Comentatorilor de specialitate nu le-a scăpat faptul că din această primă selecționată a lui Hank Iba lipsesc cîteva nume celebre ale baschetului amator din S.U.A. Este vorba, în primul rînd, de **Lew Alcindor** (2,17 m), celebra stea a lui U.C.L.A. (campioană universitară în sezonul 1967—1968) și **Elwin Hayes** (2,13 m) din Houston, coșgeterul campionatului N.C.A.A. (38 de puncte în medie la fiecare meci!). Primul a declarat reprezentanților presei că este preocupat, la ora actuală, mai mult de studiile sale universitare, iar cel de al doilea a și semnat un contract (pentru suma de 400 000 de dolari pe an) cu echipa profesionistă din San Diego. În sfîrșit, pe lista marilor absenți mai pot fi adăugați **Mike Warren** și **Lucius Allen** (U.C.L.A.), **Larry Miller** (Carolina de Nord), **Mike Lewis** (Duke University), **Neil Walk** (Florida State University) și **Bob Lanier** (St. Bonadventure New York).

Se apreciază — și pe bună dreptate — că echipa olimpică a S.U.A. va fi din nou o palidă reprezentantă a baschetului american. Acest lucru va putea fi constatat în săptămînile următoare, cînd echipa lui H. Iba va susține mai multe partide de verificare (și omogenizare) în compania cunoscutelor formații profesioniste New York Knickerbockers și Cincinnatti Royals.

2 mai 1968... O dată de reținut pentru admiratorii campionului olimpic de patinaj artistic Wolfgang Schwartz. Atunci, blondul patinator din Viena și-a început cariera de stea de revistă, apărînd pe scena de gheață a spectacolului „Ice Capades", la Los Angeles. Iată-l pe Wolfy, înconjurat de cîteva „steluțe" cu care a împărțit aplauzele la premieră. Îl poartă pe brațe Ingrid Wendel și Maria Jelinek, două foste competitoare la titlurile mondiale, devenite și ele actrițe pe patine.

RECORDURILE LUI PELE

Înscriind două din cele trei goluri ale echipei sale, Santos, în meciul cu Juventus din campionatul statului Sao Paulo, Pele a ajuns la cifra de 401 goluri marcate în campionat de-a lungul carierei sale sportive. În actualul sezon, Pele conduce în clasamentul golgeterilor cu 15 goluri.

„Perla neagră" a fotbalului brazilian a înscris — recent — și un alt record la activul său. El a prezentat trei compoziții proprii de sambe la primul festival de muzică braziliană organizat la Rio de Janeiro. Pele a înregistrat un succes în domeniul compoziției încă de anul trecut, cînd una din compozițiile sale a fost publicată de o cunoscută editură muzicală. Celebrul fotbalist a declarat că speră să se claseze „onorabil" în acest concurs în care va înfrunta pe cei mai buni compozitori brazilieni, ca Chico Buarque de Holanda și Edu Lobo.

RECORD DE SPECTATORI

154 721 spectatori pe stadionul Maracana din Rio de Janeiro la meciul Vasco da Gama — Botafogo (2—0) — acesta este noul record de spectatori înregistrat la un meci de campionat în Brazilia, care a permis obținerea unei rețete echivalente cu o jumătate de milion franci elvețieni. În ce privește recordul mondial al încasărilor, acesta a fost stabilit cu prilejul finalei campionatului mondial de fotbal desfășurată în 1966 la Londra și se cifrează la peste două milioane de franci elvețieni.

CALEIDOSCOP

„BIG CHIEF"

Deși are vîrsta de 37 de ani, George Armstrong continuă să fie căpitanul și unul din cei mai eficace atacanți ai echipei „Maple Leafs" din Toronto, fruntașă a clasamentului ligii profesioniste de hochei americano-canadiană. În 12 ani, Armstrong, care este fiul unui indian din tribul Algonquin, a înscris 263 de goluri. Pentru succesele sale, indienii din provincia Alberta i-au dat titlul de „Big Chief Shoot the Puck" (Marele șef al șutului cu pucul).

BRAȚARA

Schiorul finlandez Laurila a trăit o întîmplare cu totul ieșită din comun. Participînd la un concurs de sărituri desfășurat în localitatea norvegiană Hamar, el a căzut în zăpadă, unde a găsit o... brățară de aur. În cazul în care păgubașul nu va putea fi cunoscut în decurs de un an, Laurila va deveni proprietarul brățării.

„CEA MAI BUNĂ FAMILIE"

În peninsula sovietică Kamciatka, iarna nu și-a luat încă rămas bun, astfel încît recent s-a organizat aici un mare concurs popular de schi, dotat cu premiul „Cea mai bună familie". O comportare cu totul remarcabilă au avut cei 10 membri ai familiei Berezin, între 11 și 52 de ani, care participînd la probele pe diferite grupe de vîrstă au obținut în fiecare dintre ele locul întîi! Pe lîngă premiul principal, familia Berezin a „colectat" în felul acesta șase cupe și patru plachete.

RECUZITA ARBITRULUI DE FOTBAL

După decesul arbitrului de fotbal Estebann Collar din Columbia s-au găsit în locuința sa: o jumătate de duzină de fluiere, o mulțime de articole decupate din ziare, diferite amintiri precum și... mustăți și perucă false. Într-o scrisoare el explica: „Cu ajutorul acestei recuzite am reușit să scap de multe ori teafăr din incinta stadionului în situații foarte delicate. În public nu am vorbit niciodată despre ele deoarece păstrarea secretului era una din condițiile reușitei. Recomand, așadar, tuturor colegilor mei de fluier să se aprovizioneze cu mustăți și peruci false. Vor fi scutiți după meci de o serie de neplăceri".

Fără cuvinte...
(din „WORLD SPORTS")

Actualitatea internațională

KENIA — țara alergătorilor

Pentru prima dată, atleții din Kenia au atras atenția asupra lor în 1960 la Jocurile Olimpice de la Roma, cînd un alergător necunoscut, **Mayere**, realiza la 5000 m 13:52,8. Un an mai tîrziu, un alt alergător, **Anentia**, reușea 29:14,0 la 10 000 m iar în 1962 **Songok** termina o cursă de 400 m garduri în 50,7. Erau rezultate izolate, bazate pe talentul unor alergători.

După 1963, an în care Kenia a dobîndit independența națională, începe o acțiune de propagare a atletismului în marea masă de tineri doritori să practice alergările, spre care keniezii au înclinații deosebite. Jocurile Olimpice de la Tokio le aduc prima satisfacție. **Wilson Kiprugut** termină finala de 800 m în 1:45,2 cucerind medalia de bronz. Se remarcă și sprinterul **Serafimo Antae**, deținător al unor rezultate de mare valoare: 10,2 și 20,4 la 100 m și respectiv 200 m.

În 1965 numele lui **Kipchoge Keino** devine celebru în toată lumea prin recordul mondial pe 5000 m cu 13:24,2 și prin duelurile sale remarcabile cu celebrii Ron Clarke și Michel Jazy. Un an mai tîrziu, colegul său **Naftali Temu** se anunță ca un mare alergător, realizînd 13:47,0 pe 5000 m.

Dar anul consacrării și al progresului de ansamblu este 1967. Rezultatele alergătorilor din Kenia periclitează șansele celorlalți candidați olimpici în mod foarte serios deoarece altitudinea la care se află

Kipchoge Keino, „kenianul zburător", va fi, fără îndoială, unul dintre capetele de afiș ale întrecerilor olimpice de atletism

țara lor este apropiată de cea a Mexicului. Să menționăm cîteva rezultate cu care se prezintă atletismul din Kenia la Jocurile Olimpice:

200 m J. Sang 20,7; 400 m D. Rudisha 45,5; 800 m W. Kiprugut 1:45,2 — realizat și în 1967; 1500 m K. Keino 3:36,7; 10 000 m N. Temu 28:29,0; 400 m garduri S. Sang 50,6; 3000 m obst. B. Kogo 8:31,6; 1 milă K. Keino 3:53,1.

Dacă în probele de alergări rezultatele atleților din Kenia se situează la un nivel înalt, în probele tehnice ei au atins, pînă acum, cifre destul de modeste, ca de exemplu cele înregistrate în campionatele țării: înălțime 1,90; lungime 7,13; prăjină 3,96; disc 45,69, **suliță 65,38.**

După senzația produsă la Tokio, după rezultatele din ultimii ani, Kenia se afirmă astăzi în atletismul mondial ca „țara alergătorilor".

N. M.

CASSIUS CLAY SE ADRESEAZĂ CURȚII SUPREME DE APEL A S.U.A.

NEW YORK 8 (Agerpres). — Fostul campion mondial de box la categoria grea, Cassius Clay, este amenințat în prezent cu pedeapsa cu închisoare pe termen de 5—10 ani și amendă de 10 000 de dolari, datorită refuzului său de acum un an de a se înrola în armată. Rejudecînd procesul, tribunalul din New Orleans a confirmat sentința dată anul trecut de tribunalul din Houston, prin care refuzul de a-și satisface stagiul militar în Vietnam al celebrului boxer era pasibil de pedeapsa cu închisoarea și amendă. După cum se știe, după pronunțarea sentinței tribunalului din Houston, Cassius Clay a fost eliberat pe cauțiune.

Fostul campion mondial, care nu a cunoscut înfrîngerea pe ring, se pare că este neputincios în fața legilor și a patronilor boxului profesionist care i-au luat și titlul de campion mondial.

După cum anunță agențiile de presă, Cassius Clay va cere din nou rejudecarea procesului său la Curtea Supremă de apel a S.U.A.

telex · radio · telefon

A LUAT SFÎRȘIT TURUL CICLIST al Belgiei rezervat amatorilor. Victoria a revenit rutierului belgian Roger Devlaeminк, urmat de compatrioții săi Van de Vijvere — la 2:05 și Opdebeek — la 2:25.

■

LA SAN JOSE (California), atletul Lee Evans a fost cronometrat pe 400 m cu timpul de 45,7 (a treia performanță mondială a anului), iar Mark Murro a cîștigat proba de aruncarea suliței cu 81,86 m. Echipa de ștafetă 4x110 yarzi a orașului Santa Clara a realizat pe această distanță 39,5 (al doilea timp mondial al sezonului). La Long Beach (California), Gary Carlsen a aruncat discul la 61,67 m, iar George Frenn s-a clasat pe primul loc în proba de aruncarea ciocanului cu 65,96 m. Proba de triplusalt a revenit finlandezului Pertti Pousi cu 16,38 m, iar cea de săritură cu prăjina compatriotului său Pertti Alarotu cu 5,10 m.

■

LA BUDAPESTA, proba de aruncarea ciocanului a fost cîștigată de Zsivotski cu performanța de 70,90 m, iar cea de aruncarea suliței a revenit lui Kulcsar cu 78,56 m. Noszaly a realizat 2,07 m la săritura în înălțime.

Cu performanța de 1,68 m, sportiva Csabi a stabilit un nou record maghiar în proba de înălțime femei. În proba de disc femei, pe primul loc s-a clasat Kleiber cu o aruncare de 57,52 m.

■

UN NOU RECORD MONDIAL DE HALTERE a stabilit (la Washington) sportivul american Bob Bednarski, care în limitele categoriei grea a ridicat la stilul „împins" 204,500 kg.

■

ETAPA a 13-a a Turului ciclist al Spaniei, Gijon — Santander (203 km), a fost cîștigată de belgianul Victor van Schil în 5h 29:13,0. În clasamentul general conduce spaniolul Perez Frances, urmat de olandezul Janssen la 20 sec., spaniolul Errandonea la 30 sec, belgianul Spruyt la 40 sec. și francezul Almar la 1:05,0.

■

BOXERUL ITALIAN Bruno Arcari este noul campion european profesionist la categoria superușoară. Arcari l-a învins pe austriacul Johan Orsolici, prin K.O. tehnic, în repriza a 12-a. Meciul disputat la Viena fusese prevăzut pentru 15 reprize. Au asistat 14 000 de spectatori.

■

ACCIDENTAT GRAV în timpul antrenamentului efectuat pe pista de la Indianopolis (S.U.A.), automobilistul englez Mike Spence a încetat din viață. Mike Spence este al 34-lea automobilist care-și găsește moartea pe pista tragică de la Indianopolis, construită cu 59 de ani în urmă.

ULTIMA ORĂ

Ion Țiriac l-a învins pe Frew McMillan

Pe terenurile de tenis de la Foro Italico au continuat întrecerile din cadrul campionatelor internaționale de tenis ale Italiei. Jucătorul român Ion Țiriac a eliminat în turul al doilea pe sud-africanul McMillan, în trei seturi: 6—2, 6—3, 6—1. Țiriac va juca în turul următor cu australianul Vic Crealy. Acesta din urmă l-a eliminat, în cinci seturi, pe polonezul Lewandowski: 5—7, 6—1, 2—6, 6—2, 6—2. Ilie Năstase va întîlni joi pe italianul Tocci.

Tot în proba de simplu bărbați s-a produs o mare surpriză. Italianul Castigliani l-a învins în trei seturi pe Bowrey (Australia) cu 8—6, 6—1, 6—1.

NUMEROASE ÎNTÎLNIRI INTERNAȚIONALE LA FOTBAL

La Sao Paulo a avut loc a doua întîlnire din finala „Cupei campionilor Americii de Sud". Palmeiras (Brazilia) a învins pe Estudiantes (Argentina) cu 3—1. În primul meci, cîștigase formația argentiniană cu 2—1. Conform regulamentului competiției, urmează o altă întîlnire decisivă, care a fost programată joia viitoare, pe teren neutru, la Montevideo.

La Madrid, în cadrul sferturilor de finală ale campionatului european, fotbaliștii englezi au obținut un mare succes. Reprezentativa Angliei a dispus cu 2—1 (0—0) de Spania! Au marcat, în ordine, Amancio, respectiv Peters și Hunter. Astfel, echipa Angliei învingătoare și în primul meci cu 1—0, s-a calificat în semifinalele competiției, urmînd a întîlni reprezentativa Iugoslaviei.

În al doilea joc din cadrul semifinalelor „Cupei Cupelor", dintre Bayern München și Milan, tabela de marcaj a indicat un scor alb (0—0). Astfel, Milan, care a învins în primul meci cu 2—0, s-a calificat în finală și va întîlni la 29 mai, la Rotterdam, echipa Hamburger SV.

La Cardiff, în meci amical, Țara Galilor și R. F. a Germaniei au terminat nedecis: 1—1 (1—1). Au marcat: Overath (min. 12) pentru oaspeți, respectiv Ron Davies (min. 26).

Tiparul: I. P. „Informația", str. Brezoianu 23—25.

40365

PROLETARI DIN TOATE ȚĂRILE, UNIȚI-VĂ!

Redacția și administrația: str. Vasile Conta nr. 16, tel. 11.10.05, interurban 72 și 286. Telex sportrom buc. 180.

sportul

4 pagini 30 bani

Anul XXIV Nr. 177 (5611)

Vineri 10 mai 1968

ZIAR AL CONSILIULUI NAȚIONAL PENTRU EDUCAȚIE FIZICĂ ȘI SPORT

LUCRĂRILE SESIUNII MARII ADUNĂRI NAȚIONALE

Joi au continuat lucrările sesiunii a X-a a celei de-a V-a legislaturi a Marii Adunări Naționale.

La sosirea în sală, conducătorii partidului și statului au fost întîmpinați cu vii și îndelungi aplauze.

La lucrările sesiunii au luat parte numeroși invitați, șefi de misiuni diplomatice acreditați la București, ziariști români și corespondenți ai presei străine.

Ordinea de zi a cuprins discuția generală la Proiectul de lege pentru dezvoltarea construcției de locuințe, vînzarea de locuințe din fondul de stat către populație și construirea de case proprietate personală de odihnă sau turism și la Proiectul de lege privind administrarea fondului locativ și reglementarea raporturilor dintre proprietari și chiriași.

Deputatul Traian Ionașcu, președintele Comisiei Juridice, a prezentat raportul comun al comisiilor juridice și economico-financiare la proiectele de legi supuse dezbaterii.

In cadrul discuției generale au luat cuvîntul deputații Matei Ghigiu, ministrul construcțiilor pentru industria chimică și rafinării, Gheorghe Blaj, prim-secretar al Comitetului județean Maramureș al P.C.R., președintele Consiliului popular județean, Gheorghe Achimescu, maistru la Uzinele „Semănătoarea" din Capitală, Eugenia Iordache, muncitoare la Fabrica „Țesătura" din Iași, Iosif Orban, inginer agronom la cooperativa agricolă de producție din comuna Păpăuți, județul Covasna, Gheorghe Lăpădean, prim-vicepreședinte al Consiliului popular al municipiului Cluj, Nicolae Dragu, lăcătuș la Uzinele de autocamioane din Brașov, Alexandra Ștefănescu, inginer agronom la cooperativa agricolă de producție din comuna Dăbuleni, județul Dolj, Gheorghe Alecu, prim-secretar al Comitetului municipiului Ploiești al P.C.R., președintele Consiliului popular municipal, Dobre Popescu, strungar la Uzinele „Progresul" din Brăila, Iuliu Gall, maistru lăcătuș la Uzinele „Tehnometal" din Timișoara, Lazăr David, prim-secretar al Comitetului municipiului Petroșeni al P.C.R., președintele Consiliului popular municipal, Liane Gerlinde Schlosser, cercetător la Institutul „Chimigaz" din Mediaș, Gheorghe Tuiu, președintele Consiliului județean Argeș al sindicatelor, Dumitru Gheorghiu, vicepreședinte al Consiliului Central al Uniunii Generale a Sindicatelor, Mihail Lupșan, oțelar la Combinatul siderurgic din Reșița, Alexandru Szabo, muncitor la Fabrica de piele și încălțăminte din Cluj, Constantin Buiac, lăcătuș la Uzinele „1 Mai" din Ploiești, Ion Cosma prim-vicepreședinte al Consiliului popular al municipiului București, și Mircea Rebreanu, judecător la Tribunalul municipiului București.

După încheierea dezbaterilor, a avut loc discuția pe articole a proiectelor de legi. Supuse apoi în întregime votului deputaților, Marea Adunare Națională a aprobat prin vot secret, cu bile, Legea pentru dezvoltarea construcției de locuințe, vînzarea de locuințe din fondul de stat către populație și construirea de case proprietate personală de odihnă sau turism, și Legea privind administrarea fondului locativ și reglementarea raporturilor dintre proprietari și chiriași.

Pentru a da comisiilor permanente posibilitatea să-și continue lucrările în legătură cu proiectele de legi înscrise pe ordinea de zi a sesiunii, Marea Adunare Națională a hotărît ca în zilele de vineri 10 și sîmbătă 11 mai să se lucreze în comisii, urmînd ca ședințele în plen să fie reluate luni 13 mai.

(Agerpres)

Ieri, la Berlin s-a dat startul în „Cursa Păcii"

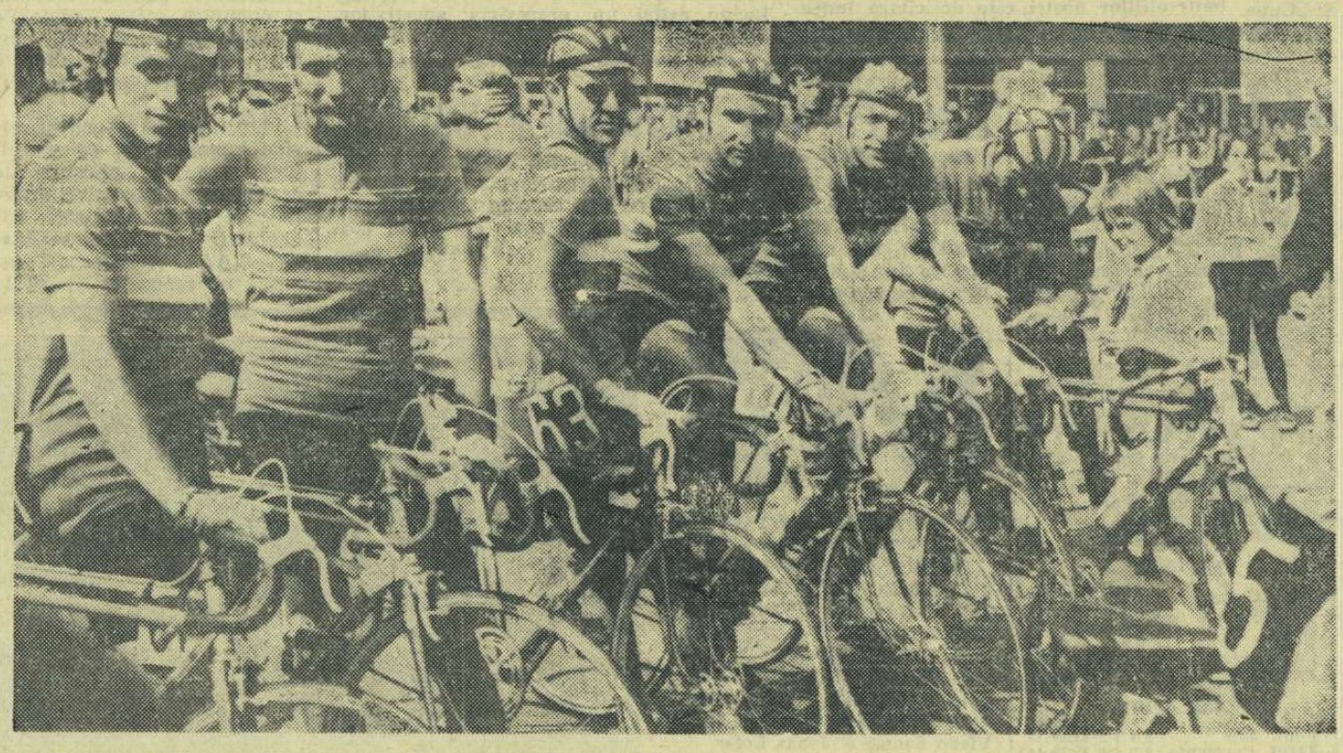

Echipa României înainte de startul festiv al „Cursei Păcii" Telefoto: AGERPRES

Trimisul nostru special, HRISTACHE NAUM, transmite:

POLONEZUL HANUSIK — PRIMUL ÎNVINGĂTOR ÎN CEA DE A XXI-a EDIȚIE

- **O etapă calmă dar foarte rapidă: 44,4 km/h**
- **Ion Stoica handicapat în final**
- **Cîștigătorul s-a impus în ultimul viraj**
- **Azi, etapa a doua, Berlin — Halle, 189 km**

BERLIN, 9 (prin telefon). Cea de a XXI-a ediție a „Cursei Păcii" a început. Joi la amiază, pe Karl Marx-Alee din Berlin, 107 alergători — reprezentînd 18 țări — au participat la ceremonia de deschidere a acestei mari competiții de lung kilometraj. Din partea Uniunii Cicliste Internaționale a vorbit dl. Adriano Rodoni, președintele U.C.I. și al F.I.C.A., care, subliniind importanța cursei pentru progresul mondial al ciclismului amator, a urat succes deplin tuturor sportivilor. Panglica startului festiv a fost tăiată de ambasadorul Poloniei la Berlin, Felix Baranowsky.

Ora 13,50 (14,50 ora României) s-a dat — de

(Continuare în pag. 4)

În pag. a 2-a:
Serialul nostru Competiția „K.O."

VITEZIȘTI ROMÂNI LA BUDAPESTA

Duminică dimineața va avea loc la Budapesta, în organizarea clubului Honved, un concurs internațional de viteză pe circuit la care vor lua startul și trei alergători români. Astfel, la clasa 125 cmc, vor participa **Mihai Pop** și **Alexandru Șuler** (ambii pe motociclete Bultaco), iar la clasa 250 cmc se va prezenta dublul campion național, maestrul sportului **Alexandru Ionescu Cristea** (motocicletă Yamaha). Cei trei sportivi români, însoțiți de antrenorul **Ștefan Șerbănescu**, au părăsit ieri Capitala cu destinația Budapesta.

Cînd doi se ceartă...

Mai întîi a fost cazul antrenorului de fotbal Silviu Ploieșteanu. Apoi, s-au mai înscris în atenția opiniei publice alte două regretabile despărțiri, alarmante prin similitudinea cauzelor lor: cele ale antrenorilor de handbal D. Popescu-Colibași și Dumitru Lupescu. Cu puțin timp în urmă, dacă ne amintim bine, acest vulcanic și ambițios antrenor care este Constantin Teașcă a avut și el unele discuții, urmate de o plecare furtunoasă și de o reconciliere subliniată (atunci !) cu un adînc oftat de satisfacție în orașul universitar de pe Someș.

Rămînînd, deci, la aceste cîteva cazuri, ceea ce frapează este izbitoarea asemănare a cauzelor care le-au generat. Pe undeva, pe fisuri mai vechi sau mai noi, înlesnit de o neînțelegere a rolului fiecăruia sau determinat — de cele mai multe ori, din păcate — de ambiții mărunte, îmbrăcate, totuși, în straie de principialitate, a apărut un conflict între antrenori și secțiile respective. Cum poate fi explicat acest fenomen, care capătă în ultimul timp o îngrijorătoare amploare? În fond lucrurile ar trebui să se prezinte cu totul altfel, știut fiind faptul că principalele relații dintre un antrenor și o secție pe ramură de sport trebuie să fie identitatea de țeluri, colaborarea, buna înțelegere.

Și atunci? Atunci se întîmplă că în activitatea, fortuit comună, apar uneori neînțelegeri, mărunte poate la început, dar care cu timpul capătă alte sensuri. O vorbă aruncată la necaz, neconcordanță în păreri asupra valorii unui adversar sau asupra calității unui arbitraj, simpatia exagerată pentru un sportiv anume în detrimentul altora, stau de cele mai multe ori la baza unor asemenea conflicte. Pentru că atît antrenorii, cît și membrii birourilor secțiilor pe ramură de sport — primii dintr-o nemăsurată încredere în infailibilitatea metodelor lor de muncă, iar ceilalți dintr-o pasiune de suporter din peluză, adică zgomotos și fără tact, ajung să se privească cu neîncredere, apar suspiciunile. Alteori, necunoscînd (sau nedorind să le cunoască...) sarcinile, limitele atribuțiilor lor, antrenorii exclud orice apropiere a unor terțe persoane de echipă, asumîndu-și chiar îndatoriri administrative. La rîndul lor, membrii secțiilor, dintr-o incapacitate tehnică sau din dragoste pentru echipă, așteaptă de la tehnicienii în cauză rezultate senzaționale ca și cînd antrenorii ar fi niște prestidigitatori. Or, în sport, asemenea situații sînt rare și nu pot avea un substrat serios, deoarece victoriile se realizează greu, ca o consecință a unei munci temeinice, efectuată lucid, pe baze sănătoase. Și așa ceva cere timp. Timp și, mai ales, răbdare.

Acestea sînt **adevăratele** cauze ale unor asemenea conflicte, care dincolo de ambițiile sau dorințele fiecărei părți, afectează totuși grav munca de pregătire a unor echipe. Apar întreruperi în activitatea de instruire, se schimbă brusc, în plină perioadă competițională, metodele de antrenament și, ceea ce este mai grav, se risipește încrederea sportivilor în capacitatea celor care au menirea să le cizeleze calitățile fizice, dar și pe cele morale.

De fapt, cazurile antrenorilor S. Ploieșteanu, D. Popescu-Colibași sau D. Lupescu sînt și cazurile unor echipe, ale unor sportivi, care în ultimă instanță nu au nici o vină, sau una foarte mică, în conflictele dintre antrenori și secții. Cu toate acestea — surprinzător — și antrenorii, dar și membrii birourilor secțiilor pe ramură de sport, oameni îndrăgostiți de sport, uită aceasta cu o condamnabilă ușurință.

Evitarea unor asemenea situații, evident dăunătoare activității noastre sportive, nu se poate realiza, nici prin zîmbete de circumstanță și nici prin angajamente formale. Calea, în această direcție, este una singură: colaborarea permanentă, cu înțelegere și tact, în limitele atribuțiilor fiecăruia. În felul acesta conflictele, chiar dacă apar — în definitiv, este iluzoriu să se creadă că ele pot dispărea total — nu vor ajunge la forme acute și vor putea fi, deci, rezolvate cu calm, cu respect reciproc și, îndeosebi, fără să se împieteze asupra activității de pregătire a unor echipe.

Călin ANTONESCU

VOM AVEA ȘI LA ANUL (PROBABIL) CUPLAJE INTERBUCUREȘTENE LA FOTBAL

PROGRESUL — STEAGUL ROȘU 1-0 (1-0)

Citiți cronica în pag. a 3-a

Duel aerian între Oaidă și Alecu. (Fază din meciul Progresul — Steagul roșu).

CLASAMENTUL

1. Steaua	23	12	6	5	40—24	30
2. F. C. Argeș	23	12	4	7	34—19	28
3. Dinamo Buc.	22	10	5	7	25—23	25
4. Petrolul	23	12	1	10	25—24	23
5. U. T. A.	23	10	3	10	21—19	23
6. Jiul	22	10	3	9	31—30	23
7. Rapid	23	9	5	9	29—28	23
8. Dinamo Bacău	23	11	1	11	28—34	23
9. Farul	23	9	4	10	32—26	22
10. „U" Cluj	23	9	4	10	27—32	22
11. „U" Craiova	23	10	1	12	26—28	21
12. Progresul	23	6	8	9	22—27	20
13. A.S.A. Tg. M.	23	5	8	10	22—36	18
14. Steagul roșu	23	6	5	12	15—27	17

SIMPOZION

Vineri 10 mai, la ora 19,30, în sala de festivități a Institutului de Cultură Fizică, va avea loc un simpozion cu tema: JOCURILE OLIMPICE DE VARĂ — MEXICO 1968.

În cadrul simpozionului vor lua cuvîntul Ion Balaș, vicepreședinte al C.O.R., Cornelia Florescu, șeful sectorului metodic al C.N.E.F.S. și campioana olimpică Mihaela Peneș.

Simpozionul este organizat de Institutul de Cultură Fizică — ateneul studențesc.

PANORAMIC SPORTIV INTERN

VIORICA VISCOPOLEANU

Canicula a îmbogățit substanțial, în plus față de calendarul oficial, competițiile în aer liber — evident dominante în ediția din această săptămînă a panoramicului intern.

Poate cea mai tentantă invitație este cea transmisă de atletism. Începută cu rezultate promițătoare, divizia programează simbătă și duminică atractivul derbi al campionatului. De fapt, un triunghiular care aduce pe gazon și pe pistele de alergări aproape toată elita atletismului românesc. Se întîlnesc echipele Steaua — cîștigătoarea ultimelor trei ediții!, Dinamo și Clubul atletic Universitar — ocupantele locurilor II și, respectiv, III. Va fi păstrată această ordine. Pronosticurile sînt destul de riscante. Pentru că, în noua sa formă, Clubul atletic a primit puternice întăriri. Pentru că în formația dinamoviștilor au apărut nume noi: Argentina Menis, Ungureanu (s-a rezolvat, în sfîrșit, problema la 800 m!), Lăzărescu (cel mai bun junior pentru proba de lungime), Peca (nici la suliță Dinamo nu stătea pe roze...). Și, desigur, pentru că — în aceste condiții chiar — Steaua nu este de loc dispusă să cedeze supremația.

Ce se așteaptă, în plus? Performanțe superioare la multe probe și, după calculele hîrtiei, în special la lungime, suliță și prăjină. Reflectorul va urmări, desigur, înainte de toate evoluția „olimpicilor". Pentru Viorica Viscopoleanu, Mihaela Peneș, Ioan Șerban, Marilena Ciurea, Zoltan Vamoș, Petre Astafei, Dinu Pîștalu ș.a. a început seria numeroaselor examene preolimpice. Acum, nu sînt eliminatorii, dar notele se vor aduna...

Dan GÂRLEȘTEANU

(Continuare în pag. a 2-a)

PISTARZII LA START

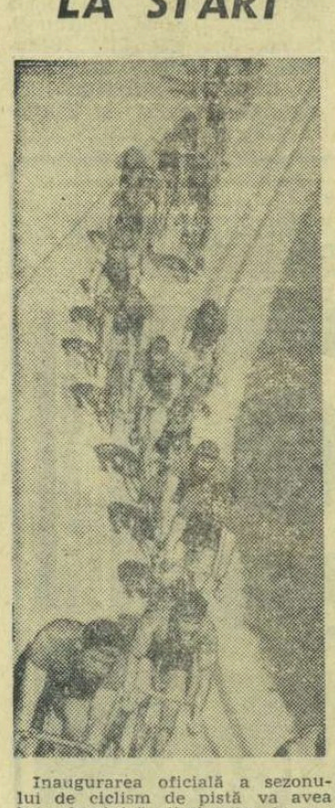

Inaugurarea oficială a sezonului de ciclism de pistă va avea loc, duminică dimineața, la velodromul Dinamo din Capitală.

Clubul Steaua organizează cu acest prilej un mare concurs la care a invitat pe toți pistarzii bucureșteni. Competiția, dotată cu „Cupa Steaua", va cuprinde mai multe probe, atît pentru juniori (mari și mici) cît și pentru seniori. Este vorba de **probele de viteză, 400 m cu start de pe loc, eliminare, curse cu adițiune de puncte** (51 ture cu sprinturi la trei ture, 100 de ture cu sprinturi la fiecare cinci ture) etc.

Sportivii clasați pe locurile 1—3 vor fi premiați cu materiale și echipament sportiv, iar echipei cîștigătoare a meciului omnium i se va decerna „Cupa Steaua".

CROSUL TINERETULUI

Comitetul Municipiului București al U.T.C., în colaborare cu Consiliul local al sindicatelor, organizează duminică 12 mai faza finală pe Municipiul București la cros. Întrecerile se vor desfășura pe terenurile de sport ale Casei de cultură a tineretului din sectorul 7. Participă peste 400 de crosiști (juniori și seniori). Startul se va da în jurul orei 9.

La închiderea ediției

PENTRU TITLUL MONDIAL DE ȘAH

La Amsterdam au început întîlnirea marii maeștri Samuel Reshevsky (S.U.A.) și Victor Korcinoi (U.R.S.S.) contînd pentru sferturile de finală ale turneului candidaților la titlul mondial de șah. Prima partidă s-a terminat remiză.

● **Baschet masculin, la Budapesta: Cuba — Ungaria 78—76 (33—33).**

● **În Elveția a început competiția ciclistă „Tour de Romandie". Prima etapă a revenit italianului Franco Bitossi.**

● **O comisie a Bundestagului vest-german va controla stadiul lucrărilor de pregătire a bazelor sportive de la München, pentru J.O. din 1972.**

PRIMUL MECI DINTRE BENFICA LISABONA ȘI JUVENTUS TORINO

Azi noapte s-a desfășurat la Lisabona primul meci dintre Benfica și Juventus din cadrul semifinalelor „C.C.E.". Ora tîrzie la care a luat sfîrșit partida nu ne-a permis să inserăm rezultatul final al partidei. În minutul 65 scorul era 1—0 pentru Benfica.

Vom reveni cu amănunte în ziarul nostru de mîine.

MECIUL DE FOTBAL U.R.S.S. — UNGARIA SE TELEVIZEAZĂ

Returul meciului de fotbal dintre reprezentativele U.R.S.S. și Ungariei, care are loc mîine la Moscova va putea fi urmărit pe micile ecrane, cu începere de la ora 18,30. Întîlnirea va avea loc în nocturnă și va fi condusă de arbitrul vest-german W. Tschenscher.

MARIELLE GOITSCHEL LA STARTUL UNUI RALIU AUTOMOBILISTIC

PARIS 9. — La 15 mai se va da startul în raliul automobilistic feminin Paris — Saint Raphael. Printre participantele la această întrecere automobilistică, desfășurată pe 1 643 km, se află cîteva din cele mai bune specialiste ale volanului: Lucette Pointet, Claudine Trautmann, Marie-Claude Beaumont și Nicole Roure. Aceasta din urmă va avea ca parteneră pe campioana olimpică de schi, Marielle Goitschel.

SĂ RIDICĂM HALTERELE LA NIVELUL PERFORMANȚELOR INTERNAȚIONALE

De aproape o lună, halterofilii fruntași se află într-o intensă activitate competițională. După ce au participat la „Cupa Dunării" membrii lotului național iau startul azi, în campionatele republicane individuale (sala Recolta, de la ora 17). Apoi ei vor evolua la Verona (28 mai, meciul cu Italia), după care urmează campionatele europene (a doua jumătate a lui iunie). În sfîrșit, înaintea J.O. este programată — la București — întîlnirea cu Franța. În afara acestor întreceri vor mai avea loc și alte reuniuni, unele rezervate juniorilor, altele, echipei de tineret, cum ar fi „Cupa Dunării" și „Cupa speranțelor". Prin urmare, un calendar competițional deosebit de bogat. Faptul merită a fi consemnat deoarece rămînerea în urmă a halterofililor noștri față de nivelul european, se datorează în mare măsură și lipsei de competiții internaționale și chiar interne. Din octombrie anul trecut și pînă în aprilie 1968, halterofilii fruntași nu au luat startul în nici o competiție oficială. De aceea, poate la primul concurs al anului, la „Cupa Dunării", Z. Fiat, S. Herghelegiu au avut trac, au fost emotivi, înregistrînd cifre sub posibilități. De altfel, și pregătirea halterofililor noștri este deficitară îndeosebi la procedeul smuls. Vina o poartă în primul rînd antrenorii (inclusiv cei ai lotului național).

Și arbitrajul constituie uneori o frînă în progresul halterofililor. De obicei, rezultatele obținute în competiții sînt inferioare celor înregistrate la antrenament. Cauza? În concursuri sportivul execută mișcarea incorect și firește, arbitrii nu o punctează. Pe de altă parte există și o diferență între modul în care se arbitrează în concursurile interne și în cele internaționale. Ne referim la lipsa de exigență a „judecătorilor" noștri. Ei trec cu vederea unele inexactități în mișcări, făcînd astfel un deserviciu sportivilor.

(i. o.)

„CUPA PRIMĂVERII"

În seriile I și a II-a ale divizionarelor A care se întrec pentru cucerirea trofeului tranzitoriu „Cupa Primăverii", prima etapă a returului s-a soldat cu rezultate având drept consecință echilibrarea numărului de puncte din clasamente.

Derbiul **Dinamo — Grivița Roșie** a determinat schimbarea de lider, dar avantajul momentan de un punct al grivițenilor, deși important, nu le poate permite „relaxări" pe parcurs campionilor pe 1967.

În seria a II-a — de asemenea schimbare de lider: **Politehnica Iași**, secunda la finele turului, a dispus, pe teren propriu, de liderul, **Universitatea Timișoara**, aflată la egalitate de puncte înainte de confruntare. Constănțenii, de asemenea victorioși, le-au luat timișorenilor și locul 2, aflîndu-se acum în luptă directă pentru locul în finala interseriii.

Iată acum clasamentele:

SERIA I

1. Grivița Roșie	6	4	2	0	71:40 16
2. Dinamo	6	4	1	1	74:47 15
3. Steaua	6	4	0	2	106:68 14
4. Gloria	6	2	0	4	53:73 10
5. Constructorul	6	2	0	4	51:74 10
6. Progresul	6	0	1	5	34:87 7

SERIA A II-A

1. Polit. Iași	6	4	1	1	33:28 15
2. Farul Constanța	6	2	4	0	25:15 14
3. Univ. Timișoara	6	3	1	2	47:44 13
4. Știința Petroșeni	6	2	1	3	27:34 11
5. Agronomia Cluj	6	2	1	3	29:26 11
6. Rulmentul Bîrlad	6	2	0	4	23:38 10

SEMIFINALELE CAMPIONATELOR PE ECHIPE

Campionatele republicane de popice pe echipe au ajuns în faza superioară. Astfel, duminica trecută s-au consumat jocurile primei etape a semifinalelor, încheiate cu următoarele rezultate:

Feminin: U. T. Arad — Gaz metan Mediaș 2136—1977 p.d., I.C. Oradea — Voința Craiova 2174—2220 p.d., Laromet București — Cetatea Giurgiu 2332—2198 p.d.; **masculin:** Petrolul Ploiești — Voința Baia Mare 5114—4860 p.d., Nicolina Iași — Flacăra Cîmpina 4547—4701 p.d., Cetatea Giurgiu — Progresul Pitești 4977—4639 p.d., Voința Oradea — Olimpia Reșița 4887—4951 p.d., Rapid Buc. — Cimentul Bicaz 4947—4802 p.d.

Duminică va avea loc etapa a doua a semifinalelor, după următorul program: **feminin:** Băimăreana Baia Mare — Voința Cluj, Voința Ploiești — CSM Reșița, Cetatea Giurgiu — Progresul Pitești, Petrolul Ploiești — Laromet Buc., Voința Craiova — U. T. Arad, Voința Blaj — I.C.O. Oradea, Voința Constanța — Voința Buc., Unirea Roman — Voința Brăila; **masculin:** Voința Tg. Mureș — Petrolul Ploiești, Voința Baia Mare — Voința Cluj, Nicolina Iași — Cetatea Giurgiu, Constructorul Buc. — Progresul Pitești, Voința Craiova — Voința Oradea, Olimpia Reșița — C.F.R. Timișoara, C.F.R. Constanța — Cimentul Bicaz, Laminorul Brăila — Rapid București.

CLASAMENTE LA ZI

MASCULIN A

1. Steaua Buc.	13	12	0	1	260—184 24
2. Din. Buc.	14	11	0	3	282—196 22
3. Din. Bc.	14	9	0	5	231—203 18
4. Univ. Cluj	14	6	2	6	254—232 14
5. Univ. Buc.	14	6	2	6	218—207 14
6. Rafinăria Teleajen	14	5	3	6	209—234 13
7. Poli. Tim.	13	5	2	6	208—195 12
8. Din. Bv.	14	4	2	8	196—227 10
9. Textila Cisnădie	14	3	0	11	215—304 6
10. CSM R-ța	14	2	1	11	204—295 5

FEMININ A

1. Univ. Tim.	14	13	0	1	140— 93 26
2. Univ. Buc.	14	11	0	3	138— 87 22
3. Confecția București	14	9	1	4	132— 98 19
4. Rapid Buc.	14	9	0	5	156—114 18
5. Constr. Timișoara	14	7	1	6	131—114 15
6. Liceul 4 Timișoara	14	4	2	8	76—107 10
7. Rul. Bv.	14	5	0	9	130—163 10
8. Poli. Gl.	14	4	2	8	92—147 10
9. Mureșul Tg. Mureș	14	1	3	10	99—131 5
10. Prog. Buc.	14	2	1	11	126—166 5

MASCULIN B SERIA I

1. Poli. Gl.	14	13	0	1	269—184 26
2. V-ța Buc.	14	13	0	1	263—183 26
3. Pedag. Bc.	14	7	3	4	224—210 17
4. Poli. Buc.	14	6	4	4	237—241 16
5. Cauc. O. Gh. Gh.-Dej	14	5	2	7	177—204 12
6. Agronomia Iași	14	5	1	8	235—236 11
7. A.S.A. Tg. M.	14	4	1	9	205—233 9
8. Poli. Bv.	14	3	3	8	237—269 9
9. Rapid Buc.	14	2	3	9	223—238 7
10. Tract. Bv.	14	3	1	10	246—318 7

MASCULIN B SERIA A II-A

1. Met. C. M.	14	9	1	4	221—166 19
2. Timișul Lugoj	14	9	1	4	226—226 19
3. Gloria Arad	14	7	1	6	235—212 15
4. Univ. Tim.	14	5	3	6	229—232 13
5. Med. Tg. M.	14	5	3	6	218—239 13
6. Șt. Lovrin	14	6	1	7	242—216 13
7. Șt. Petroșeni	14	6	1	7	164—235 13
8. Univ. Cv.	14	6	0	8	227—213 12
9. Poli. II Tim.	14	5	2	7	180—203 12
10. Tehnomet. Tim.	14	5	1	8	191—191 11

FEMININ B SERIA I

1. Textila Buhuși	14	12	0	2	172— 93 24
2. I.C.F.	14	11	2	1	137— 91 24
3. Șc. sp. Buzău	14	11	1	2	165—110 23
4. Spartac C-ța	14	7	2	5	132—107 16
5. Șc. sp. 2 București	14	7	1	6	155—146 15
6. Poli. Iași	14	4	4	6	110—133 12
7. Șc. sp. Pl.	14	5	1	8	108—107 11
8. Pedag. Bc.	14	3	1	10	84—143 7
9. Poli. Buc.	14	1	2	11	104—166 4
10. Univ. Iași	14	1	2	11	98—169 4

FEMININ B SERIA A II-A

1. Voința Odorhei	14	12	1	1	203— 95 25
2. C.S.M. Sibiu	14	11	1	2	144— 93 23
3. Univ. Cluj	14	11	0	3	199—120 22
4. Voința Sighiș.	14	8	2	4	187—130 18
5. Univ. II Timișoara	14	7	2	5	151—126 16
6. Șc. sp. Petroșeni	14	5	2	7	156—135 12
7. Constr. Baia M.	13	3	2	8	115—144 8
8. Univ. Cv.	14	2	3	9	115—208 7
9. Șt. ec.	14	3	0	11	79—184 6
10. Univ. Buc.	13	0	1	12	80—194 1

Acest clasament s-a întocmit fără rezultatul jocului Constructorul Baia Mare — Universitatea București.

PRIMA ETAPĂ A „MOTOCROSULUI BALCANIC"

Prima etapă a ediției 1968 a tradiționalei competiții motocicliste „Motocrosul balcanic", la care participă reprezentativele **României, Bulgariei și Iugoslaviei** se va desfășura duminică 19 mai pe traseul de la complexul sportiv Metalul din șoseaua Pantelimon.

Oaspeții au anunțat loturile participante: BULGARIA — Ștefan Gheorghiev, Gheorghi Serafimov, Ivan Sekulinov, Hristo Peev, Ivan Gheorghiev și Ludmil Minev; IUGOSLAVIA — Stanko Veseniac, Milko Veseniac, Leno Sostaric, Adolf Bele, Vlado Samac și Jonas Rotar.

Competiția se va desfășura în două manșe a cîte 10 ture (la fiecare etapă), pe motocicletele de 250 cmc. Reamintim cititorilor noștri că anul trecut titlurile au fost cucerite de selecționata României și de campionul nostru, maestrul sportului Petre Paxino.

Competiția „K.O."

POVESTEA CUPEI ROMÂNIEI (III)

START IN „CONSECUTIVELE" RAPIDULUI

Ediția 1936/1937, prima ediție cu peste 150 de echipe participante și peste 150 000 spectatori (bineînțeles, la toate meciurile!). Și cîte surprize!...

Nici măcar finalistele nu au fost scutite de emoții: Ripensia a fost ținută în șah de o necunoscută: Olimpia C.F.R. Satu Mare, care nu i-a cedat decît în prelungiri și atunci numai cu 2—1; Rapid era condusă la pauză cu 2—0 în meciul de la Cluj cu Victoria, specialistă a meciurilor acasă. Dar „Baratki a dus echipa după el" și feroviarii au învins cu 3—2. Tot „minunea blondă" avea să fie eroul meciului și în semifinale, cu Venus, cînd a marcat 3 goluri.

La 20 iunie 1937, Ripensia spera nu numai să cîștige „Cupa" pentru a treia oară alternativ și a doua oară consecutiv, ci și să-și ia revanșa pentru înfrîngerea suferită în prima finală disputată cu feroviarii, cu doi ani înainte. Giuleștenii doreau și ei victoria și amintirea aceleiași finale le mărea speranțele; aveau și ei o revanșă de luat: în ediția precedentă, Ripensia îi eliminase cu 3—2 în sferturile de finală!

Disputat pe o căldură toridă, meciul a rămas în amintirea celor 12 000 de spectatori nu pentru acest amănunt... meteorologic, ci pentru numeroasele faze de mare spectacol. Vom reda numai cîteva... și numai din cele cu goluri.

In min. 4, Baratki îi pasează lui Barbu, care trage puternic; Pavlovici (R) boxează mingea care ajunge la Lazăr; neatent, timișoreanul trimite la... Bogdan, dînd ocazia rapidistului să centreze ca la carte; Auer reia din volé pe lîngă Pavlovici, prins pe picior greșit: 1—0 pentru Rapid și întreg Giulețtiul aplaudă în picioare.

Nesigură, apărarea timișoreană permite feroviarilor să inițieze atac după atac, asaltînd poarta apărată admirabil de Pavlovici. Chiar și Cotormani, altă dată motorul echipei, „nu se vede", iar Dobay e ca și acoperit de Vintilă. Rapid atacă, dar Auer ratează în serie!

Și, deodată, în minutul 35, parcă la un semn magic, Ripensia redevine ea însăși. Un gol din ofsaid (spune arbitrul!), o bară și, în sfîrșit, cu un șut de la 30 de metri, Dobay egalează, surprinzîndu-l pe Petrică Rădulescu: 1—1.

A doua repriză debutează cu o bombă a lui Giussy Baratki și un penalti neacordat de arbitru, deși Schwartz a fost trîntit în careu... Rapid își revine, dar Ripensia contraatacă fulgerător. Minutele trec și șuturile lui Ciolac, Bindea și Schwartz îngheață inimile giuleștene, iar ghiocelul în fața porții al lui Auer, Baratki și Barbu dă speranțe puținilor suporteri timișoreni!

Și, atunci cînd nimeni nu se aștepta, s-au derulat acele inexplicabile 10 minute, în care Ripensia nu a mai existat pe teren! In min. 63, Bürger (R) degajează la... Auer, care-i pasează lui Moldoveanu. Acesta, de la 6 m, trage peste Pavlovici: 2—1.

Trec numai 3 minute și Bogdan, ajuns la 2 m de Pavlovici, pasează înapoi la Baratki, care nu greșește: 3—1. Încă 2 minute, și Ionică își repetă „numărul" pasînd tot lui Giussy, dar Baratki sare peste minge, lăsînd-o pe seama lui Moldoveanu, care o trimite în plasă: 4—1. In sfîrșit, cu 20 de minute înainte de fluierul arbitrului, Giussy mai înscrie un gol... numai pentru că era în fața porții cu mingea la picior: 5—1 pentru Rapid.

După meci, Giuleștiul își sărbătorea victoria la „Luther" și, în continuare, la grădina „Drăguș". Timișorenii iau o masă colegială la restaurantul „Victoria". Sînt foarte triști. Bănuiesc oare că nu vor mai fi prezenți niciodată în finala Cupei?

Competiția „K.O."

PRIMUL... EMISAR DIN „B"!

A cincea ediție a „Cupei" a avut o semifinală de mare răsunet: Rapid — Venus. A povestit-o, însă, nu de mult, Ioan Ghirilă în „Finala se joacă astăzi", așa că ne vom mulțumi să redăm rezultatul; mai precis rezultatele, deoarece după prima victorie a Rapidului (2—1), meciul s-a rejucat (contestație Venus) și a învins tot Rapid, cu 4—2; Auer, Baratki și respectiv Humis au marcat cîte două goluri.

Adversara feroviarilor în finala „Cupei" avea să fie tot o echipă timișoreană. Dar nu „marea" Ripensie — care va fi numai campioană, ci prima reprezentantă a diviziei secunde într-o finală de cupă: CAMT (locul 2 în seria vestică). Nu avusese o cale prea spinoasă pînă în finală; doar în sferturi, Sportul Studențesc o dominase. Noroc cu portarul Eichler, care marcase din penalti singurul gol al meciului (școala lui Zombori!).

Rapid nu se grăbea, însă, să joace finala și solicita continue amînări, amenințînd chiar că nu se va prezenta pe teren! Cînd Rapidul s-a hotărît, în sfîrșit, să joace, a venit... rîndul CAMT-ului să înainteze memorii la federație, cerînd ca giuleștenii să-i plătească daune, deoarece continuele „sîcîieli" rapidiste au diminuat interesul pentru meci. Pe bună dreptate, presa afirma că „nici o finală a Cupei României nu a suferit de atîtea intemperii morale"...

Pentru a o confirma parcă, numai 7000 de spectatori au asistat la 19 iunie 1938, pe Giulești, la cea mai puțin interesantă finală de pînă atunci. În plus, nici arbitrajul n-a fost strălucit. În min. 2, Roșculeț comite un hent în careu, dar arbitrul nu acordă penalti timișorenilor. 7 minute mai tîrziu, dintr-o învălmășeală la poarta timișorenilor, mingea ricoșează la Auer și acesta găsește un culoar printre picioarele adversarilor și partenerilor: 1—0. După un singur minut, Negru — portarul giuleștean — salvează un gol aproape înscris...

Minutul 39 a adus o fază mult discutată: Moldoveanu trimite mingea lui Cuedan; Eichler, portarul timișorean, ieșit din poartă, atrage atenția arbitrului că rapidistul a fost în ofsaid; arbitrul nu fluieră și Cuedan marchează: 2—0 pentru Rapid!

După pauză, feroviarii atacă mai insistent, dar cei care marchează sînt timișorenii: la unul din puținele contraatacuri inițiate de CAMT, fundașii Rapidului se încurcă reciproc și Reuter înscrie primul punct al echipei sale: 2—1 pentru Rapid. În min. 80, Rafinski — din penalti — ridică scorul la 3—1, iar șutul „de departe" al lui Gerber aduce al doilea gol al timișorenilor, cu trei minute înainte de sfîrșitul meciului. Și cam atît despre a cincea finală...

DIN NOU STUDENȚII ÎN FINALĂ

Giuleștenii sînt din nou în finală, cu emoții însă (2—1 cu Unirea Tricolor, în prelungiri) și după un 2—0 cu Venus, care se va mulțumi cu titlul de campioană.

Cea de a doua finalistă a ediției 1938—39 va fi, după cinci ani, o echipă studențească, dar nu vechea cunoștință a „Cupei", Universitatea Cluj, ci Sportul Studențesc, pentru prima oară (dar nu și pentru ultima oară) autoarea unei asemenea performanțe. Lipsiți de o linie de atac pătrunzătoare și mai ales cu șut pe poartă, studenții au trebuit să se resemneze cu o rezistență onorabilă și... ceva aplauze! În min. 29 Baratki execută o lovitură liberă de la 20 m și... 1—0. Cei care prind, însă, cursa sînt... studenții. Ei inițiază cîteva atacuri și în min. 44 sînt pe punctul de a egala, dar Petrică Rădulescu, „ajutat de la o vreme de un noroc devenit proverbial", salvează o minge care se îndreaptă spre plasă.

În repriza secundă, Ionică Bogdan, care juca ultimul meci la Rapid înaintea unei noi aventuri franceze, își face... datoria (a se citi: cursa) și pasează la Dan Gavrilescu; acesta „întoarce" mingea la Baratki și „minunea blondă" trage fără drept de apel: 2—0.

Meciul se termină și toată lumea e fericită: Rapid a cîștigat „Cupa" pentru a treia oară consecutiv (și a patra oară alternativ), iar studenții... au primit mai puține goluri de la Rapid decît Ripensia în „37"!

Dorin ȘTEFLEA

ARBITRAJ STRÎNS?

NU, ARBITRAJ CONSTRUCTIV!

Se obișnuiește să se spună: „a fost un arbitraj larg" sau „a fost un arbitraj strîns", la care unii teoreticieni răspund că, de fapt, nu există decît arbitraj în limita regulamentului. Bineînțeles, așa este. Dar, regulamentul are limite minime și maxime. La noi, acestea sînt determinate de diferența de valoare dintre echipele care se înfruntă, de scor. De obicei, arbitrii noștri încep o partidă prin a fluiera orice, iar pe parcurs, dacă una din formații acumulează un avantaj mai substanțial, lasă jocul mai liber. La meciurile cheie, însă, se sancționează tot, arbitrii susținînd că „dacă las jocul liber, se nasc discuții, apar interpretările specialiștilor de pe margine și, mai ales, ale antrenorilor". Ca urmare, orice atingere este sancționată (chiar și în lupta aeriană), capacele sînt considerate faulturi, ca și folosirea forței. Arbitrajul strîns, fie el chiar în limitele regulamentare, devine o armă de autoapărare a arbitrilor împotriva eventualelor acuzații ale susținătorilor echipei care pierde.

Deci, la întîlnirile decisive, echilibrate, se arbitrează strîns, iar ca urmare, baschetbaliștii noștri fruntași sînt obișnuiți să acționeze cu teamă, sînt împiedicați să utilizeze procedeele folosite de jucătorii din alte țări. Aceasta este o constatare simțită de atîtea ori în întrecerile internaționale, încît ar fi trebuit să dea de mult de gîndit colegiilor centrale de arbitri și de antrenori. Problema sprijinului pe care-l pot da arbitrii în dezvoltarea calitativă a baschetului nostru a mai fost discutată, chiar și în coloanele ziarului nostru. Din păcate, fără rezultate. Și nici nu poate fi altfel, atîta vreme cît antrenorii, primii interesați în susținerea jocului bărbătesc, a jocului de baschet modern, sînt cei care se revoltă în cazul unui arbitraj larg și incită publicul.

Se apropie meciurile decisive și turneul final al diviziei A la băieți. Ce ar fi dacă, măcar acum, s-ar încerca să se arbitreze mai liber, adică modern? Arbitrii, sîntem convinși, ar fi de acord. Mai rămîne „aprobarea" antrenorilor care trebuie consemnată prin atitudinea lor.

(d. ez.)

STEAUA — DINAMO — C.A.U., DERBIUL CAMPIONATULUI PE ECHIPE

Nouă formații, cele mai bune din țară, au luat startul la sfîrșitul săptămînii trecute într-o nouă ediție a campionatului republican de atletism pe echipe. Steaua, Dinamo și Clubul atletic universitar au obținut cîte două victorii în clasamentul general. Sîmbătă și duminică aceste redutabile formații ale atletismului nostru vor evolua în întrecere directă pe stadionul „23 August".

Fără îndoială că pentru oricine cunoaște cît de cît situația valorilor autohtone ale acestei ramuri sportive, apare limpede că de rezultatele triunghiularului **Steaua—Dinamo—C.A.U.** va depinde, cel puțin în proporție de 90 la sută, cucerirea titlului pe anul în curs, întrucît este greu de presupus că vreo altă echipă (poate Metalul) ar mai putea încurca situația liderului în etapele următoare.

Așadar, la startul concursului de la sfîrșitul săptămînii vor fi prezente Steaua — campioana ultimelor trei ediții, Dinamo — clasată pe locul secund și noul club atletic bucureștean, constituit pe vechea secție a I.C.F. — ocupanta locului trei la ultimele ediții ale competiției. Va fi interesant de urmărit dacă C.A.U. cu o echipă foarte omogenă, puternică și cea mai numeroasă va reuși să se impună în întîlnirea cu valoroasele sale adversare.

Indiscutabil ceea ce va reține atenția spectatorilor, pe care-i dorim prezenți în număr cît mai mare, dar și a altora, nu va fi doar întrecerea pe puncte dintre cele trei echipe, ci rezultatele individuale pe care le vor obține atleții formațiilor respective. Și este bine să se știe că în componența acestora vor face parte cei mai mulți dintre membrii loturilor noastre republicane și mulți dintre candidații pentru Olimpiadă.

Ideea aceasta a rezultatelor de valoare, mai presus chiar de interesul sec al victoriilor, a reieșit — lucru deosebit de pozitiv — din cererea directă a antrenorilor, care au solicitat ca meciurile să se desfășoare pe stadionul „23 August", a cărui pistă este cu mult superioară celei de la stadionul Republicii, planificat inițial ca loc de desfășurare.

● Participînd la a XI-a ediție a cursei de marș „Circuitul orașului Milano" (31 km), împreună cu atleți din 11 țări, tînărul sportiv dinamovist LEONIDA CARAIOSIFOGLU (antrenor Alex. Stoenescu) a înregistrat un merituos succes clasîndu-se pe locul 4 din 42 de concurenți. Victoria a revenit englezului **Fullanger**, urmat de francezul **Delerue** și de fostul campion olimpic, italianul **Famich**.

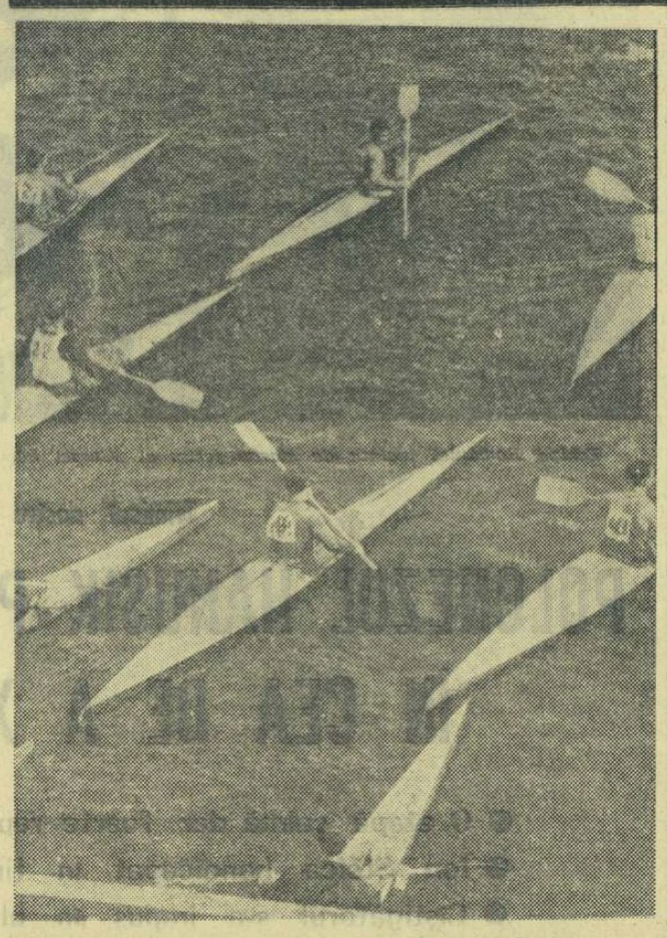

PANORAMIC INTERN

(Urmare din pag. 1)

Sporturile nautice au ridicat pinzele! După spectaculoasa inaugurare a sezonului de caiac-canoe și după debutul veliștilor, alte competiții de amploare sînt programate, în acest sfîrșit de săptămînă. Pe primul plan „Cupa Dinamo". Duminică după-amiază, în finalele probelor olimpice îi vom revedea pe așii padelei și pagaiei, pentru prima oară în acest an concurînd pe distanțele clasice și în echipaje. Deci, la start toți candidații pentru Ciudad de Mexico.

Astăzi (de la ora 15), clubul nautic universitar organizează o frumoasă întrecere de caiac-canoe rezervată studenților. Program bogat, participare numeroasă. Herăstrăul își așteaptă spectatorii. Start și în canotaj. Era chiar timpul să ne reamintim de schifiști.

Ciclismul continuă să ruleze pe agenda săptămînii. Participarea la „Cursa Păcii" nu marchează în acest an abandonul celorlalte competiții interne. Ar fi fost și păcat! Dintre întrecerile care reținatenția: „Cupa orașelor", găzduită de Tg. Mureș și „Cupa Steaua" care inaugurează, duminică, sezonul de velodrom.

Sălile fac, totuși, concurență stadionului. La arene din 16 orașe se vor disputa anonimele — din păcate — dar atît de spectaculoasele întreceri de popice programate în etapa a II-a a semifinalelor campionatelor republicane. Capete de afiș, meciurile Olimpia Reșița — C.F.R. Timișoara, la băieți, Petrolul Ploiești — LAROMET București, la fete. Apropo, pe cînd mai mulți spectatori la sportul în care (pare-se că e nevoie să se reamintească) avem atîția campioni mondiali?

Duminică — penultima etapă în divizia A la baschet masculin. Jocuri decisive pentru calificarea în turneul final și pentru cedarea lanternei. Derbiurile etapei: Steaua—I.C.F. și Dinamo—Politehnica București și apropierea turneului final reactualizează propunerea ca baschetul să iasă în aer liber. Ce-ar fi, să spunem, ca federația să ofere plăcuta surpriză a unor nocturne?

La volei — pauză. Dar, cu intense pregătiri (amintită pentru suporteri) în vederea turneului feminin pe care urmează să și-l dispute, la Constanța, Rapid, Dinamo, Penicilina Iași și C.S.M. Sibiu. Pînă atunci orașul de pe malul mării este gazda unei alte competiții importante care începe astăzi: finala campionatului republican de juniori la lupte libere. Aceeași competiție, dar la tenis de masă, este găzduită la Craiova.

Scrimerii semnează ca deobicei în agenda competițională prin prezența la ultima etapă din calificările — la toate armele — pentru campionatul republican individual. Trei zile (de vineri pînă duminică) de asalturi decisive în lupta pentru titlu.

Din nou în aer liber. Unde? După preferințe — pe terenurile de rugby, la atractivele meciuri din returul „Cupei primăverii", pe traseul motocicliștilor înscriși la startul etapei a III-a care va avea loc la Tg. Jiu, în tribune, la singurul meci de „A": Jiul—Dinamo...

Sau, pentru amatorii de... schi, pe splendida Vale Albă, în Bucegi, la cel de al doilea concurs de slalom special. Ce ți-e și cu schiorii!

Remarcăm, în schimb, cîteva absențe. Poate că săptămîna viitoare...

Învingătorii în Concursul de primăvară

CONSTANȚA, 9 (prin telefon, de la trimisul nostru). Joi, la prînz, au luat sfîrșit întrecerile celei de a III-a ediții a Concursului republican de primăvară la lupte greco-romane, juniori. Competiția, desfășurată în Sala Sporturilor din orașul de pe malul mării, a prilejuit o trecere în revistă a tinerei generații de luptători. Am putut constata cu satisfacție progresul înregistrat de tinerii luptători de greco-romane. Dovadă: numărul mare de juniori bine pregătiți. Trebuie să remarcăm inițiativa federației de specialitate care, cu ocazia acestei competiții, a introdus în program, experimental, și întrecerile juniorilor mici (15—16 ani), la cinci categorii.

Iată și primii trei clasați: **cat. 48 kg.:** 1. I. GHIBU (**C.S.O. Pitești**), 2. Gh. Pop (Steagul roșu Brașov), 3. N. Manea (Metalul Buc.); **cat. 52 kg.:** 1. N. GHEORGHE (**I.M.U. Medgidia**), 2. V. Tiru (St. r. Brașov), 3. I. Gologan (C.F.R. Timișoara); **cat. 56 kg.:** 1. A. DINCĂ (**C.F.R. Tim.**), 2. I. Tache (Rapid Buc.), 3. I. Burețea (Carpați Sinaia); **cat. 60 kg.:** 1. I. LUPȘAN (**Tract. Brașov**), 2. D. Mardan (Dinamo Buc.), 3. P. Roxa (C.F.R. Tim.); **cat. 65 kg.:** 1. S. ȘERBAN (**Electroputere Craiova**), 2. M. Civic (ASMT Lugoj), 3. M. Marmara (Steaua); **cat. 70 kg.:** 1. GH. PĂDUREANU (**Energia Constanța**), 2. A. Nae (Steaua), 3. T. Ignătescu (Rapid Buc.); **cat. 75 kg:** 1. E. NEGREA (**Electroputere Cv.**), 2. O. Boteanu (Dinamo Buc.), 3. H. Popescu (Petrolul Pl.); **cat. 81 kg.:** 1. L. EIZIC (**Tractorul Rădăuți**), 2. F. Nagy (C.S.M. Cluj), 3. I. Mocanu (Energia Buc.); **cat. 87 kg.:** 1. A. BUCOV (**CSM Galați**), 2. I. Pîrvu (CSM Reșița), 3. M. Radu (Energia Constanța); **cat. +87 kg.:** 1. V. DOLIPSCHI (**Rapid Buc.**), 2. M. Mosneag (Vagonul Arad), 3. H. Pleti (CFR Timișoara).

Cîștigătorii la juniori mici: cat. 48 kg.: **I. Ciutan** (Rapid Buc.), cat. 52 kg.: **A. Szabo** (Crișul Oradea), cat. 56 kg.: **F. Constantin** (Steaua), cat. 87 kg.: **N. Tănase** (Dinamo Buc.), cat. +87 kg.: **R. Codreanu** (Vagonul Arad). Vineri încep finalele campionatului național la lupte libere, juniori.

T. RABȘAN

Începînd de astăzi CAMPIONATELE REPUBLICANE INDIVIDUALE ȘI PE ECHIPE ALE SENIORILOR

Începînd de astăzi dimineață (orele 10) și pînă duminică la prînz, fruntașii gimnasticii noastre își vor disputa, în sala Floreasca, titlurile de campioni (individuali și pe echipe) ai țării.

Această întrecere, care va constitui și un criteriu de selecție a elementelor ce vor participa la apropiatele campionate internaționale ale României, va reuni șapte echipe feminine (C.S.M. - Cluj, Flacăra - Orașul Gheorghe Gheorghiu-Dej, Dinamo București, Școala sportivă nr. 2 București, I.C.F.-București, Farul Constanța, selecționata Timișoarei) și cinci echipe masculine (selecționata Clujului, Dinamo București, Știința București, I.C.F. București, Politehnica Timișoara). La concursul individual iau parte 18 gimnaste și 14 gimnaști.

săptămîna viitoare pe ecrane

TOMA CARAGIU, TUDOREL POPA, DEM. RĂDULESCU, CARMEN GALIN, OVID TEODORESCU, PETER PAULHOFFER, ELENA CARAGIU

apar în comedia în culori pe ecran lat

imaginea OCTAVIAN BAST! - ALEX. DAVID, muzica CONSE ALEXANDRU
decoruri GUȚĂ ȘTIRBU

Progresul—Steagul roșu 1-0 (1-0)

Stadionul Republicii; timp călduros; aproximativ 12 000 de spectatori. A marcat Șoangher (min. 36).

PROGRESUL: Matache 8 — V. Popescu 7, Mândoiu 6 (min. 71 Grama 6), Peteanu 8, Ad. Constantinescu 6, Neacșu 7, Șoangher 8, Oaidă 6, Mirăuță 7, Matei anu 7, Matei 7.

STEAGUL ROȘU: Adamache 9 — Ivăncescu 8, Jenei 7, Alecu 8, Rusu 7, Pescaru 7, Cadar 5, Ciutac 4 (min. 55 — Necula 5), Ardeleanu 7, Florescu 4, Györfi 7.

A arbitrat Sever Mureșan (Turda) ★★ ajutat de Gr. Birșan și T. Leca. Arbitrul de centru, lent, departe de faze, a dat dese decizii greșite, încurcînd jocul și rupîndu-i ritmul.

La 24 de ore după disputarea derbyului „înălțimilor" F. C. Argeș — Steaua, s-a consumat un derby al celuilalt pol al acestui campionat, simetric pe verticala clasamentului. Dacă se poate vorbi totuși de o identitate, credem că nu greșim afirmînd că ea a existat pe plan emoțional. Ba, poate că media tensiunii de pe Republicii a fost chiar mai mare decît cea de miercuri, de pe stadionul din Trivale, dacă acceptăm ideea că dansul pe... marginea prăpastiei te solicită psihologic mai mult decît ultimii metri străbătuți pentru cucerirea unei culmi.

Jocul a început într-o notă de circumspecție evidentă la ambele formații. Atît Progresul cît și Steagul roșu și-au închis bine „garda", fiind în primul rînd atente să nu primească gol.

Mai decisă în prima parte a jocului ni s-a părut formația bucureșteană, care a exercitat un pressing pe tot terenul (uneori obstrucționist — Neacșu) jucătorii săi arătîndu-se mai incisivi în fazele de la poarta lui Adamache. Dintre acțiunile notabile în primele 30 de minute, am consemnat șutul-surpriză a lui Viorel Popescu, de la circa 30 de metri, mingea fiind scăpată de Adamache (urmînd o bîlbîială periculoasă în fața porții brașoveanului); cele două șuturi foarte puternice expediate de Șoangher și Mirăuță în min. 15; bomba aceluiași Mirăuță, salvată printr-un reflex excepțional de Adamache în corner și pătrunderea lui Ivăncescu, urmată de un șut de la 7—8 metri la colț, pe care Matache, bine plasat, l-a parat, respingînd în corner.

În min. 36, la un corner acordat de brașoveni, Șoangher șutează din unghi dificil, de la circa 10 m, mingea strecurîndu-se printr-un buchet de jucători (care l-au mascat pe Adamache) în plasă: 1—0.

În min. 40, un placaj autentic a lui Neacșu asupra lui Ardeleanu duce la o fază care a oprit respirația suporterilor echipei bucureștene. Ivăncescu execută lovitura liberă peste zid, Jenei pleacă spre poartă INAINTE cu o fracțiune de secundă de executarea loviturii, este în ofsaid evident, arbitrul de centru S. Mureșan nu fluieră și brașoveanul înscrie, cu capul, peste Matache. Întrucît tușierul T. Leca ridicase din primul moment steagul, arbitrul Mureșan nu acordă gol. Notăm reacția foarte tardivă a arbitrului de centru.

În repriza a doua ne așteptam ca stegarii să iasă hotărîți la joc, să-și încerce mai mult șansele în atac, să riște chiar pentru a obține egalarea. O înfrîngere cu 1—0 sau cu 2—0 era absolut sinonimă pentru situația lor în clasament. N-au făcut-o, după părerea noastră, în măsura în care se cerea. Prea multe devieri laterale, prea multe pase înapoi, prea multă „dantelă" în loc de deschideri în adîncime sau de angajări individuale curajoase. Așa că tot Progresul a dominat terenul. În min. 67, Ardeleanu, infiltrat în careu, șutează slab de la 11—12 metri ratînd o situația avantajoasă, dar Șoangher — în min. 68 — și Matei — în min. 70 — au situații mult mai clare de a înscrie decît a avut-o brașoveanul.

În ultimul minut de joc era să se producă totuși lovitura de teatru. Ardeleanu, în poziție excelentă, șutează puternic, mingea revine la Necula și Pescaru care se încurcă reciproc și sînt contrați în extremis. E foarte adevărat însă că, față de cursul jocului, un rezultat egal ar fi fost o injustiție, Progresul jucîndu-și cu mai multă inimă șansa. Pe ansamblu, partida a fost, repetăm, dominată de „complexul barajului", valoarea sa plutind în cea mai mare parte din timp în zona mediocrității. Există însă circumstanțe foarte omenești...

M. POP

La tineret: Progresul — Steagul roșu 4—1 (1—0).

Copiii răspund: PREZENT!

Pentru astăzi, alte trei scrisori alese din maldărul primit în ultima vreme:

● Ne-au scris elevii clasei a IX-a A a liceului „Avram Iancu" din Mediaș. Ei ne informează că în urma inițiativei luate de ziarul nostru, profesorii de educație fizică ai liceului „Avram Iancu", cu sprijinul organizației U.T.C. au hotărît desfășurarea unui campionat „intern", pe clase, în cadrul căruia clasele a IX-a erau programate pe stadionul Sparta în 24 aprilie, orele 15. Știrea inițierii unei asemenea competiții a creat în rîndul elevilor mediești o adevărată efervescență: „O după-amiază întreagă s-au alcătuit echipele, s-au stabilit schemele tactice, iar provocările au circulat de la o clasă la alta cu o viteză record". A doua zi, tinerii fotbaliști au luat cu asalt stadionul Sparta, cu „inimile pline de emoții și speranțe". Dar la fața locului — două mari surprize. Prima: nici un profesor de educație fizică nu se zărea prin apropiere. A doua: după o așteptare de mai bine de o oră, cînd elevii au început să joace, a apărut îngrijitorul stadionului, care, înarmat cu o bîtă, i-a alungat, pe motiv că strică gazonul!? Și totul a rămas baltă... Ne abținem de la orice fel de comentariu. Încheiem însă cu un nou citat din scrisoare: „Oare este drept ca entuziasmul atîtor tineri dornici să contribuie cît de cît la progresul sportului nostru să fie retezat cu brutalitate?" Ce părere au „organizatorii" respectivei competiții: oare este drept...?

● A doua scrisoare poartă semnătura mai multor membri ai echipei de fotbal a liceului din orașul Bujor, județul Galați. După ce ne adresează felicitări pentru inițiativa luată, elevii din Bujor atacă o problemă care revine în numeroase alte scrisori: ni se solicită să desemnăm un liceu din Galați, cu care semnatarii scrisorii să dispute un meci tur-retur.

Dragi băieți, ziarul „Sportul" popularizează competițiile, publică rezultatele și organizează unele întreceri, dar să programeze meciuri între două licee din Galați, Tecuci sau Craiova nu poate! Utilizați în acest scop provocările pe care noi le-am lansat în întreaga țară. Cît despre cazul concret, scrieți direct adversarilor și așteptați răspunsul lor, pentru că, la urma urmei, Bujorul e mai aproape de Galați decît e redacția noastră...

fotbal

DUPĂ „ETAPA DERBIULUI"

● *Steaua se desprinde în clștigător* ● *La Pitești, „joc nesportiv" — în tribune, fair-play — pe teren* ● *F. C. Argeș a mizat pe cartea angajamentului fizic*

Alaltăieri, miercuri, la mijloc de săptămînă, s-a mai scurs o etapă: a 23-a din această ediție a diviziei A care se apropie ritmic — ca niciodată! — de firul alb al sosirii. Și dacă punctul smuls la Bacău de băieții lui *Bone* a încurcat și mai mult ghemul în zona barajului, în schimb în față, la polul opus, apele par să se fi limpezit: datorită acestui „egal" obținut de *Steaua* în fief piteștean, datorită acestui neașteptat 0—4 cu care *Petrolul* (înfiptă insidios, pînă miercuri, la pîndă...) a cedat în fața copilului teribil al Giuleștiului, care este *Emil Dumitriu*.

Și programul ultimelor trei acte este avantajos militarilor: două jocuri consecutive acasă, cu *Progresul* și *Universitatea Cluj*, unul singur pe teren străin, la Ploiești cu *Petrolul*; de partea cealaltă, *F.C. Argeș* se deplasează de două ori, pentru meciurile cu *„U"Cluj* și *Progresul*, jucînd doar o dată la domiciliu, în compania *Petrolului*. Așa încît, practic...

★

Lăudabil și demn de subliniat faptul că nici una din protagonistele derbiului n-a dat curs atitudinii total nesportive a publicului, incitat la scandal încă din primele ore ale dimineții. Peste întreaga partidă a plutit spiritul fair-play-ului, demonstrat și de puținele iregularități în contactul dintre adversari: 6 faulturi — în prima repriză, 11 — în cea de-a doua — *toate faulturi de joc*. Adăugînd la aceasta și faptul că mingea a ieșit rareori în aut și că, de pildă, în repriza a doua am înregistrat un singur henț, ni se înfățișează și mai completă imaginea jocului cursiv, curgător, de bună tehnicitate.

★

Tabela nu o arată (nu-i pentru prima și nici pentru ultima oară în fotbal), dar trebuie spus că la reușita spectacolului fotbalistic *Steaua* a adus o „parte" mai mare. S-a mișcat dezinvolt, a combinat mai ușor pentru că liniile au acționat unitar, pentru că componenții lor s-au sprijinit mai mereu. Interesantă și tactica specială folosită de Steaua: cu *Jenei* pus să acopere o zonă în apropierea fundașilor centrali, dar mereu atent la *Dobrin*, cu o aripă retrasă — în funcție de direcția în care ataca adversarul. Toate acestea, firește, numai în situația de apărare. Cînd echipa intra în posesia mingii, *Jenei* avansa mult în interiorul terenului, *Dumitru Popescu* se intercala în atac, amîndouă aripile ocupau locuri aproape de tușă pentru a desface sistemul defensiv piteștean. Surpriza tactică a constituit-o însă jocul lui *Rotaru*, fundașul lateral sting, care avansa spre mijlocul terenului (formînd împreună cu *Negrea* și cu *Jenei* o linie de trei), participînd adesea (el și nu *Sătmăreanu* cum s-ar fi așteptat adversarul) la acțiunile ofensive.

Acest mod al ansamblului de a acționa s-a materializat într-o serie de ocazii, unele foarte clare, risipite însă de *Voinea* și *Tătaru*.

★

Așezîndu-se cu două vîrfuri (*Kraus* și *Țurcan*) mai mult de luptă și mai puțin de finețe, *F.C. Argeș* ne-a arătat de la bun început că mizează mai mult pe cartea angajamentului fizic în careul advers. Așa a și fost, întrucît aproape întreaga primă repriză, Nuțu (căutat aproape în exclusivitate de coechipieri, de unde și o stereotipie dăunătoare) a trimis invariabil baloane înalte deasupra careului mic, ușor culese de Haidu. Cînd *F.C. Argeș* a încercat (foarte rar) să „lege", culcînd mingea la firul ierbii, au ieșit și cîteva acțiuni de efect printre care și golul înscris de *Țurcan* dar „făcut" de *Dobrin*.

★

Emil Dumitriu, marele absent al Rapidului la Bacău, și-a făcut reintrarea. De o manieră senzațională, Niki vrînd, desigur, să demonstreze că o valoare de talia lui merită oricum mai multă atenție din partea conducerii clubului. A fost, cum spune colegul meu, un festival Dumitriu. Jucătorul Rapidului a fentat, a driblat tot ce i-a ieșit în cale, realizînd, cu cele 4 goluri înscrise de el, un record personal.

S-a spus nu o dată că acest mare produs al fotbalului nostru întrunește o gamă mai variată de calități care-i permit să fie — aproape în egală măsură — un excelent creator și realizator.

Ce-ar fi ca onorata comisie de selecție să renunțe la anumite prejudecăți și să-l introducă în lot și pe Dumitriu? L-ar recomanda cu suficientă tărie și... „experiența Linz", prima a acestui sezon care precede seria jocurilor oficiale din toamnă.

G. NICOLAESCU

Situație critică la poarta petroliștilor. Fază din meciul Rapid — Petrolul
Foto: T. ROIBU

Cînd se acordă 11 metri, tovarășe Toth?

O astfel de întrebare, adresată unui arbitru care are în urmă sute de meciuri, conduse în general bine, apare deplasată. De altfel, nu ne îndoim nici un moment că Alexandru Toth, chiar dacă ar fi trezit din somn la ora 3 dimineața, ar putea să enumere fără cea mai mică ezitare toate infracțiunile din interiorul careului de 16 metri pentru care, potrivit articolului 11, se acordă lovitură de pedeapsă.

Arbitrul ordădean — a dovedit-o în repetate rînduri — n-are însă tăria morală de a aplica regulamentul în asemenea condiții. Am putut astfel asista, miercuri, cu prilejul meciului Rapid—Petrolul, la două faze care trebuiau sancționate de arbitrul jocului cu lovituri de la 11 metri, dar... Ne referim la hențul în careu (Motroc) din primele minute ale partidei, ca și la faultul comis de portarul Ionescu, în repriza a II-a, asupra omonimului său de la Rapid. (Faza aceasta din urmă ne-a reamintit un meci Rapid—Progresul, condus tot de Al. Toth, în care Dungu, portarul feroviarilor, l-a apucat de picior pe Banciu. Ceea ce înseamnă că în această materie, a neacordării loviturilor de la 11 metri, arbitrul Toth continuă o veche tradiție...).

Dacă ar fi vorba de unul dintre conducătorii de joc cu posibilități limitate, poate că n-am fi stăruit atît asupra acestui aspect. Dar, Al. Toth este un arbitru bun. Și corect. Lipsindu-i însă curajul, de multe ori ridică nedorite semne de întrebare. Și e păcat.

Jack BERARIU

ARUNCAȚI ÎN „AUT"...

„Redresarea fotbalului", dificila problemă aflată în actualitate, a generat printre pasionații acestui sport o nemaiîntîlnită efervescență. Ținuți — prin natura lucrurilor — departe de acest nod gordian, simțind, însă, nevoia să fie în jurul celor care plănuiesc și dirijează destinul fotbalului, convinși că sînt utili, că prin contribuția lor adaugă un plus de... eficacitate echipei X, suporterii au trecut „linia de aut" înaintînd hotărît spre centrul terenului.

Tribuna nu mai rezolva situația. Ea oferea doar cadrul unor manifestări spontane, etichetate, de cele mai multe ori, drept fanatism sau exuberanță estivală. Suporterii voiau un for al lor, unde să dezbată idei și să-și spună cuvîntul care, nu de puține ori, a dovedit înțelepciune și bun simț. Este perioada cînd cluburile înregistrează cel mai mare aflux de adeziuni. Un calcul estimativ arată că numărul membrilor susținători a crescut în ultimul timp considerabil, în cazul unor cluburi, procentele — raportate la anul trecut — indicînd un spor de 90 la sută. În acest sens, cel mai elocvent exemplu îl constituie Progresul.

Pornit ca un „nou val", Cercul F.C. Progresul a declanșat în decembrie campania de apropiere a simpatizanților de club, reușind ca numai în trei luni să legitimeze 500 de suporteri și să toarne în visteria clubului peste 15 000 de lei. Activitatea lor nu s-a redus însă la o simplă chetă bănească, acțiunile inițiate — întîlniri săptămînale cu jucătorii, festivaluri artistice pentru simpatizanți, excursii la meciurile pe care echipa le are în deplasare, sărbătorirea în cadru festiv a principalelor evenimente din viața jucătorilor și a echipei, premierea „celui mai bun jucător al etapei" — vorbind despre prospețimea și viabilitatea acestui cerc.

De altfel, recent constituita asociație a „Șepcilor roșii" (suporterii lui „U") a luat ca model de organizare și ca exemplu de acțiune Cercul suporterilor F.C. Progresul pe care, stimulativ, l-a și provocat la întrecere.

Dar iată că, atunci cînd nimeni nu se aștepta (și cînd echipa, regăsindu-și pulsul, a început să ramburseze procente la capitalul moral investit de suporteri), Cercul amicilor Progresului e în pragul autodizolvării. După trei luni de productivă activitate, el este amenințat cu stingerea. De altfel, obiectivul ultimei întîlniri a membrilor susținători l-a constituit propunerea de retragere a acțiunilor. Cauza? Surprinzătoare, oricum: imposibilitatea colaborării cu clubul.

Afirmîndu-se ca o personalitate, Cercul a început să incomodeze, să stîrnească invidie. Cîteva obstrucții (torpilarea unor acțiuni, tergiversarea sau desconsiderarea altora, interesul redus pentru asociația suporterilor) le-au indicat acestora că sînt neaveniți, ei hotărînd, în consecință, retragerea. „Afectiv voi merge mai departe cu Mateianu et compania, dar voi renunța să mai cotizez. Pentru că nu înțeleg, ca atașamentul să-mi fie răsplătit cu indiferență suverană, uneori chiar cu afronturi" — iată explicația mai multor suporteri.

În replică, clubul reproșează Cercului o excesivă independență, o tendință de autonomie care duce, nedorit, la un paralelism în acțiuni.

Indiscutabil, suporterii constituie o forță. Pînă anul trecut, Internazionale „legitimase" peste 60 000 de susținători. E o cifră, nu? (Ea impresionează mai ales, dacă o raportăm la situația... campioanei noastre, echipă în jurul căreia se află o mare de simpatizanți, dar numai 400 de susținători cotizanți). Supremația, însă, n-o deține neroazzurrii, ci echipa lui Juliano, cu vestiții ei napolitani.

Suporterul nu trebuie neglijat; din contră, el trebuie cultivat, lui trebuie să-i întreții permanent convingerea utilității sale, să-i arăți că nu-ți este indiferent și, cînd este posibil, să-i oferi ceva în compensație. Pentru că, în ultimă instanță, dincolo de atașamentul și dragostea sinceră pentru echipă, el este un „acționar", lui trebuie să-i dai raport de participație la acțiune. Fiind SUPORTERUL unui club, el trebuie, însă, să fie primul care-i promovează ideile, subscrie hotărîrilor stabilite, eventualele lui observații sau propuneri (pertinente în multe cazuri), urmînd să fie inserate în planurile de acțiune ale clubului sau echipei Y numai ca rezultat al colaborării între „părți".

Inventivitatea trebuie apreciată, dar ea trebuie oricum canalizată pentru că paralelismul în acțiuni (suporteri, club) poate duce la divergențe, deservind, în final, însăși cauza pentru care militează și unii și alții.

Nușa MUȘCELEANU

„MISTERELE ECHIPEI ROMÂNIEI..."

Discuție cu selecționerul elvețian ERWIN BALLABIO

În timpul discursului rostit de inginerul Walch, președintele federației austriece de fotbal, la banchetul oferit la Cazinoul din Linz participanților la întîlnirea Austria — România, o frază a stîrnit zîmbete. Ea identifica într-un limbaj spiritual o persoană cu o prezență foarte discretă pînă atunci: „spionul" acelei după-amieze pe Linzer Stadion, *Erwin Ballabio!* Selecționerul elvețian, venit special să-și vadă o viitoare adversară din preliminariile C. M. Adică, echipa noastră.

Deși știam că acest personaj n-are nici un interes să comunice unui gazetar român — cu toată sinceritatea — impresiile și concluziile sale relative la echipa țării noastre, am angajat totuși o discuție încercînd, pe cît se putea, să aflu măcar o parte din ideile interlocutorului meu.

REP.: Cum apreciați, la modul general, partida Austria — România?

E. BALLABIO: *Deși s-a jucat sub titulatura „meci amical", în fapt a fost un joc tipic de campionat sau de cupă... N-a existat spectacol, jucîndu-se vizibil numai pentru rezultat.*

REP.: Sînteți de acord cu acest fel de a privi o partidă amicală?

E.B.: *Teoretic, nu. Am în vedere însă FETIȘUL REZULTATULUI, o realitate care domină azi Europa. Echipa română n-a jucat spectaculos, n-a făcut ceea ce se cheamă un joc constructiv, mai mult, jocul său n-a plăcut. Dar a obținut un rezultat de egalitate. Dacă juca constructiv, spectaculos etc și pierdea, argumentele „joc frumos, aer curat" n-ar fi salvat-o de critici neîndurătoare la întoarcerea acasă. Am simțit acest tratament pe pielea mea. Așa că vă vorbesc în calitate de pățit...*

REP.: Ce părere aveți de rezultat? Îl considerați just?

E.B.: *Strict etic: nu. Austriecii meritau mai mult victoria dar românii au fost cei care au pierdut-o din buzunar...*

REP.: De cîte ori ați văzut pînă acum la lucru echipa României?

E.B.: *De două ori. La acel 7—1 de la Zürich, succes care a coincis cu numirea mea în funcția de selecționer al echipei Elveției, și acum, la Linz.*

REP.: De la meciul de la Zürich la jocul de azi v-ați schimbat, probabil, optica față de posibilitățile echipei noastre...

E.B.: Nu și... da. Nu, pentru că la Zürich echipa română a jucat la atac, deschis, atît de deschis însă încît a uitat pur și simplu de apărare, pe cînd azi a jucat după cel mai rigid și, dacă vreți, mai imposibil beton. Deci a folosit în cele două situații mijloace absolut diferite, aproape antagonice. (În paranteză fie spus: cred că dacă în repriza a doua jucătorii români nu se retrăgeau în corpore în fața porții lui Coman, obțineau mai mult decît o remiză. Am în vedere, evident, cursul jocului la început și alura echipei dumneavoastră în primele 15 minute).

REP.: Maniera deosebită de joc a echipei române vă pune probleme în ceea ce privește tactica pe care o veți adopta în jocul împotriva ei?

E.B.: *Desigur. Dacă la București știu că vom fi atacați în trombă, la Zürich ne putem aștepta la o serioasă porție de beton românesc... Vom căuta, bineînțeles, și antidoturi.*

REP.: Din cîte am înțeles, nu prea apreciați betonul...

E.B.: *Să nu-l văd! Din păcate, nu numai că-l. văd dar mă și lovesc adeseori de el...*

REP.: Ce aveți împotriva lui?

E.B.: *Totul. Betonul este o mașină infernală care ucide fotbalul. Distruge spectacolul, schimonosește gesturile, îndepărtează spectatorii, repet, ucide fotbalul.*

REP.: Vedeți vreo salvare în fața invaziei betonului?

E.B.: *Hélas! Une seule! (Din păcate numai una). Înmulțirea meciurilor de tipul Celtic — Internazionale. Să vadă toată lumea. Numai atunci discrepanța frumosurît, fotbal-antifotbal va sări în ochii tuturor.*

REP.: Revenind la echipa României pe care ați văzut-o azi...

E.B.: *Evoluția ei, vă mărturisesc, m-a dezorientat. Mi-ar fi ușor să consider că jocul ei de azi este expresia simplistă a neputinței, apărarea la disperare fiind singurul ei mod de exprimare. Cred că în panoplia reprezentativei române se află și alte arme: oricum, pînă la meciul de la București am destule gînduri, echipa României fiind pentru mine o cutie cu mistere.. Zîmbiți? Luați-o ca o glumă, eu o spun în serios!*

Marius POPESCU

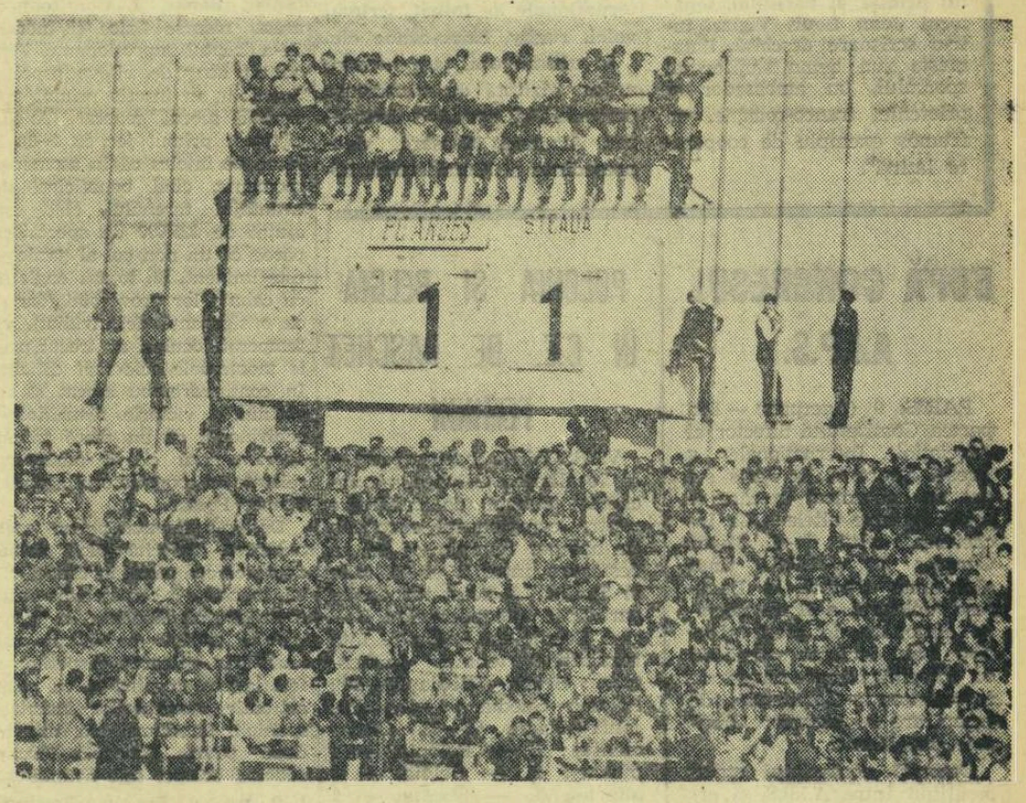

Spectatori în tribuna „neoficială" pe stadionul din Pitești
Foto: A. NEAGU

UN CAZ IEȘIT DIN COMUN...

În ultima vreme, ca urmare a măsurilor luate de F. R. Fotbal, actele de indisciplină în diviziile secunde s-au mai rărit. Comisiile de disciplină și de competiții, lucrînd cu operativitate și avînd sprijinul conducerilor secțiilor de fotbal din cluburi și asociații au reușit în bună măsură să instaureze un climat favorabil desfășurării jocurilor. Un sprijin prețios în acest sens îl aduc delegații federali care asistă la meciuri, prezența lor contribuind deseori la elucidarea unor probleme chiar la fața locului.

Spre regretul nostru, înserăm astăzi un caz ieșit din comun, petrecut cu prilejul meciului Victoria Călan — Chimia Făgăraș din divizia C. Contrariat de jocul dur practicat de unii fotbaliști din Călan, delegatul federal, N. Virgil, a încercat în timpul pauzei acestui meci să stea de vorbă cu arbitrul întîlnirii, să-i atragă atenția asupra neregularităților de pe teren. Spunem a încercat, deoarece o serie de membri din conducerea secției de fotbal Victoria l-au împiedicat s-o facă, amenințîndu-l și aducîndu-i injurii din cele mai grosolane. Ceea ce uimește în mod deosebit, este prezența în fruntea acestora chiar a vicepreședintelui secției, tov. V. Berevoiescu, el fiind cel mai vehement și apreciind prezența delegatului federal la cabina arbitrului și în incinta terenului... frauduloasă (!). Ignorînd cele mai elementare reguli ale respectului față de un oficial al federației, încălcînd bunele maniere ale civilizației prin vocabularul folosit, tov. Berevoiescu a dovedit că nu merită să ocupe funcția de vicepreședinte al unei secții de fotbal.

Invitat săptămîna aceasta la București de către comisia de competiții a F. R. Fotbal, pentru a da explicații atît asupra neregulilor mai vechi (secția de fotbal Victoria Călan a mai primit un ultim avertisment pentru insuficiente măsuri de ordine și după meciul cu Tractorul), cît și asupra celor întîmplate recent, tov. Berevoiescu a avut o atitudine necorespunzătoare, amenințătoare chiar. Unde s-o fi crezut? La periferiile Călanului?

În fața acestei situații, comisia de competiție ținînd seama de antecedentele ca și de recentul caz a hotărît să suspende formația Victoria pe o etapă (12 mai 1968). Măsura este binevenită și ea trebuie să dea loc la serioase reflecții, să determine conducerea asociației sportive din Călan la analizarea justă a situației, să curme acțiunile de indisciplină ce s-au împămîntenit în cadrul secției de fotbal (și la unii din conducătorii ei), să ia hotăriri din cele mai severe, mergînd pînă la eliminarea din cadrul colectivului de fotbal a acelora care aruncă o lumină defavorabilă asupra activității sportive din această localitate.

Ieșirile turbulente, actele lipsite de civilizație pe terenurile de sport sau în afara lor, trebuie stîrpite din față. Jucătorii, antrenorii și chiar membrii din conducerile echipelor trebuie puși imediat la punct. Sportul, în general, și fotbalul, în special, nu pot progresa, dacă nu se creează un climat propice de desfășurare.

Cazul de la Călan, deși izolat, ridică în aceste zile de sfîrșit de campionat, în toate diviziile, la toate cluburile și asociațiile, același deziderat: întărirea disciplinei.

În ce privește F. R. Fotbal, comisiile ei ajutătoare sînt hotărîte să aplice și în viitor, ori de cîte ori va fi nevoie, măsuri din cele mai aspre.

Cr. M.

DINAMO BACĂU ÎN POLONIA

Joi, la prînz, echipa Dinamo Bacău a plecat în Polonia. Fotbaliștii băcăuani urmează să susțină prima partidă la Varșovia, cu selecționata A a Poloniei. Cel de-al doilea meci este programat miercuri, la **Cracovia**, cînd fotbaliștii noștri vor întîlni selecționata de tineret a țării gazdă.

RELAȚIILE SPORTIVE ROMÂNO—FRANCEZE

In cadrul relațiilor tradiționale dintre România și Franța, schimburile sportive ocupă un loc important.

In ultimii ani, relațiile sportive româno-franceze s-au dezvoltat și s-au diversificat considerabil. În timp ce în anii 1958—1960, 159 sportivi români au participat la competiții în Franța iar 140 sportivi francezi au venit în România, în anul 1967, numărul de sportivi și tehnicieni români trimiși în Franța a ajuns la 393, iar acela al sportivilor și tehnicienilor francezi primiți în România s-a ridicat la 179. Pentru anul 1968 se prevede o nouă creștere a volumului de schimburi față de anul 1967.

Federațiile sportive din România au relații directe cu aproape toate federațiile de specialitate din Franța. Cele mai strînse legături există între federațiile de rugby, fapt ce se reflectă, printre altele, în realizarea unor întîlniri amicale între echipele reprezentative de rugby, care stîrnesc un mare interes atît în Franța cît și în România, precum și în întîlniri intercluburi sau între selecționatele armatelor din cele două țări.

Numeroase întîlniri au avut loc în ultimii ani între echipele franceze și române de volei, scrimă, lupte, baschet, gimnastică etc. Tenismanii români participă, în fiecare an, la concursurile de pe Coasta de Azur și la Rolland Garros, iar atleții și cicliștii noștri sînt prezenți la startul concursurilor tradiționale de primăvară.

Pe pîrtiile de schi din Poiana Brașov au concurat surorile Goitschell, iar la București au evoluat înotătorii, boxerii și hocheiștii francezi.

Desfășurate într-un spirit amical, de stimă reciprocă, aceste întîlniri duc la consolidarea și extinderea continuă a legăturilor sportive româno-franceze. Între sportivii francezi și români au loc nu numai întreceri ci și antrenamente comune sau schimburi de experiență. Sportivii și tehnicienii români au împărtășit din experiența lor luptătorilor, voleibaliștilor, jucătorilor de tenis de masă, caiaciștilor și canoiștilor francezi.

In ultimii ani s-au intensificat schimburile de antrenori și specialiști. Antrenorul emerit de volei Nicolae Sotir a funcționat, timp de trei ani, ca director tehnic al Federației franceze de volei (1965—1968). Munca pe care a desfășurat-o în Franța în această calitate, a fost foarte bine apreciată. El a fost distins cu „Medalia de argint a orașului Paris". Fostul primar al Parisului, senatorul Jean Louis Vigier, într-o scrisoare deschisă, îl numește „un demn slujitor al sportului, un ambasador al prieteniei franco-române, un frumos exemplu de cooperare latină".

In anul 1967, rectorul Institutului de Cultură Fizică din București, Leon Teodorescu, a ținut conferințe de specialitate la Institutul Național al Sporturilor din Paris, care au trezit un viu interes și au avut un larg ecou în cercurile sportive franceze.

La cererea Federației franceze de gimnastică, atît în anul 1967 cît și în 1968, pianistul român Eugen Filipescu s-a deplasat la Paris și a pregătit partitura muzicală pe care va evolua echipa feminină a Franței în concursurile internaționale și la Jocurile Olimpice de la Mexico.

In România au fost invitați în ultimii ani antrenori francezi de rugby, atletism și înot. Cîteva grupuri de sportivi români care se pregătesc pentru Jocurile Olimpice au făcut sau vor face stagii de aclimatizare la baza sportivă de la Font Romeu (1950 m altitudine). O serie de arbitri francezi au fost invitați să conducă întreceri de fotbal, box, lupte, baschet în România. Totodată, între organizațiile sportive din cele două țări se face un larg schimb de publicații și de informații; specialiștii în domeniul sportului participă reciproc la conferințe în domeniul educației fizice și sportului.

Relațiile prietenești dintre organizațiile sportive române și franceze se concretizează și prin colaborarea în cadrul organizațiilor sportive internaționale. Astfel, între reprezentanții României și Franței există o bună conlucrare în cadrul Comitetului Internațional Olimpic, federațiilor internaționale de fotbal, scrimă, volei, rugby, caiac-canoe etc.

In ultimii ani, țara noastră a fost vizitată de numeroase personalități sportive franceze: Armand Massard, vicepreședinte al Comitetului Internațional Olimpic; Paul Libaud, președintele Federației Internaționale de Volei; Pierre Ferri, președintele Federației Internaționale de Scrimă; Jean Supervielle, secretar general al Federației Franceze de Rugby; Charles Petit Montgobert, președintele Federației Franceze de Handbal.

Fază din meciul Franța — România disputat la 10 decembrie 1967 la Nantes
Foto: PRESSE-SPORTS-L'EQUIPE

Relațiile sportive româno-franceze au dobîndit un cadru mai larg în 1967 cînd, cu prilejul vizitei în țara noastră a domnului François Missoffe — ministrul tineretului și sporturilor din Franța — a fost încheiat un aranjament privind colaborarea în domeniul educației fizice, sportului și tineretului între Republica Socialistă România și Republica Franceză.

Aranjamentul prevede că cele două părți vor sprijini: dezvoltarea competițiilor între echipele și sportivii federațiilor și cluburilor celor două țări; organizarea de antrenamente comune; schimburi de experiență în domeniul educației fizice și sportului; organizarea de colocvii; participarea la conferințe și simpozioane de specialitate; schimb de informații și publicații; traducerea și publicarea reciprocă de cărți și articole; schimburi de grupuri de tineri și participarea unor grupuri de tineri români și francezi la colonii, tabere de vacanță și cursuri de informare.

Pe baza prevederilor acestui aranjament, contactele dintre organizațiile și instituțiile de specialitate din România și Franța s-au intensificat; schimburile de delegații sportive prevăzute pentru anul în curs se realizează cu succes, contribuind la ridicarea măiestriei sportivilor români și francezi, la mai buna cunoaștere reciprocă, la consolidarea trainicelor legături de prietenie dintre poporele român și francez.

I. PAUN

Actualitatea internațională

START ÎN „CURSA PĂCII"

(Urmare din pag. 1)

la marginea Berlinului — startul tehnic în prima etapă Berlin-Frankfurt pe Oder-Berlin—170 km. La start a absentat echipa iugoslaviei deoarece alergătorii Boltezar și Cubrici s-au îmbolnăvit, iar formația Olandei cuprinde numai cinci cicliști, cel de al șaselea fracturîndu-și clavicula la ultimul antrenament înaintea cursei. Timpul a fost frumos, temperatura ridicîndu-se la aproape 20 de grade.

Ritmul de alergare a fost de la început foarte rapid, caravana defilînd în viteză prin fața zecilor de mii de spectatori aflați pe șoseaua spre Frankfurt. Ostilitățile au fost declanșate de italianul Santambrozio, dar acțiunea sa solitară a eșuat după 5 km, deși plutonul nu era în dispoziție tocmai bună. Piatra cubică de pe șosea genera trepidații și rutierii se acomodau greu. Din această cauză la km 30 s-a produs o busculadă în care au fost angrenați aproape 50 de rutieri, printre ei aflîndu-se Moiceanu și Moldoveanu. Șoseaua șerpuia prin păduri și îi ferea de curenții de aer. Avantaje și dezavantaje...

Plutonul a rulat multă vreme compact — o singură dată, la km. 108, fiind... deranjat de belgianul Van Tyghem, care l-a devansat timp de 3 km — și crainicii reporteri care transmit în direct cursa au avut timp să ia interviuri lui Gustav Schur și Jan Vesely (prezenți în mașinile caravanei) pentru a da culoare reportajului. Fotoreporterii Bernhard Eckstein-fost campion mondial, și Wolfgang Behrend — campion olimpic la box își caută poziții cît mai diferite pentru a fotografia plutonul mereu același. Sprinturile cu premii de la Frankfurt pe Oder (km 83) și Müncheberg (km 116) revin tînărului rutier polonez Czechowski. Acele kilometrajului mașinii ne indică în permanență o viteză de 45—46 km/h.

Cei care-și încearcă norocul la km 134 este același Santambrozio, care a dat semnalul atacurilor în această cursă. Reușita nu-i aparține însă nici lui. Pe străzile Berlinului se profilează o acțiune deosebită. Cinci rutieri — belgienii De Bie și Van de Vijver, sovieticul Kalnenieks, francezul Heintz și italianul Vercelli se detașează de pluton cu 14 km înainte de sosire. Se dezlănțuie o vînătoare îndrăcită între fugari și grupul masiv. Joncțiunea se face abia în apropiere de stadion. Înainte de sprint pe poziția a cincea se afla **I. Stoica**, dar presat de pluton spre parapet a căzut și a pierdut posibilitatea de a ocupa un loc fruntaș. Etapa s-a încheiat cu un sprint lung pe pista de la Friederich—Ludwig—Jahn—Sportpark în tribunele căruia se aflau 20 000 de spectatori, sprint cîștigat de polonezul Hanusik.

Zygmunt Hanusik este cunoscut iubitorilor de ciclism din țara noastră. El a cîștigat în aprilie cea de a XI-a ediție a Cupei F.R.C., dovedindu-se deosebit de combativ. Hanusik are 23 de ani, s-a născut în localitatea Tychy de lîngă Katowice, are 167 cm și 72 kg. Este debutant în „Cursa Păcii".

Clasamentul etapei: 1. ZIGMUNT HANUSIK (Polonia) a parcurs 170 km în 3h49:40 — medie orară 44,4 km, 2. Schoeters (Belgia), 3. O. Hoejlund (Danemarca), 4. Kulibin (U.R.S.S.), 5. Kvapil (Cehoslovacia), 6. Richard (Elveția), 7. Peschel (R.D.G.), 8. Mickein (R.D.G.), 9. Huster (R.D.G.), 10. Heintz (Franța)... 14. Ziegler, ...31. Gh. Moldoveanu, ...60. N. Ciumeți, ...62. I. Ardeleanu, ...64. G. Moiceanu — toți în același timp cu învingătorul, 87. I. Stoica 3h51:07. În cursă au rămas 106 cicliști (a abandonat Smith — Marea Britanie). Clasament pe echipe: 1. Polonia 11h28:00, 2. Belgia 11h28:30, 3. Danemarca 11h28:45, 4—14. R.D.G., U.R.S.S., Ungaria, Cehoslovacia, Franța, Norvegia, Bulgaria, România, Italia, Marea Britanie, Suedia 11h29:00, 15. Olanda 11h29:19, 16. Elveția 11h29:29, 17. Cuba 11h32:45, 18. Finlanda 11h41:28.

POULIDOR PE LOCUL 8!

PARIS, 9. — Cursa ciclistă „La Polymultipliée" a revenit la ediția 45-a fostului campion mondial de amatori Jean Jourden, secundat de spaniolul Julio Jimenez. Favoritul cursei Raymond Poulidor a ocupat locul 8.

Prin telefon, de la trimisul nostru special, PAUL OCHIALBI

Turneul de box din Olanda

ZEIST, 9. Turneul internațional de box, organizat de federația olandeză a debutat joi dimineață, o dată cu îndeplinirea formalităților de cîntar și vizită medicală. Cei 7 „olimpici" (C. Ciucă, N. Giju, N. Moldovan, I. Covaci, Gh. Chivăr, I. Monea, și I. Alexe) care ne reprezintă la acest turneu, au trecut cu bine dificilele teste, primind semnăturile celor în drept, de a urca în ring.

Prima gală s-a disputat joi, foarte tîrziu, din care cauză nu putem furniza cititorilor amănunte. La ședința tehnică a fost stabilit programul reuniunii inaugurale. Monea a boxat în penultimul meci cu olandezul Schoorl. În viitoarele gale, boxerii noștri vor susține următoarele partide: Giju — Klenovicz (Ungaria); Ciucă — Badari (Ungaria) — ambele partide contează ca semifinale; Moldovan — Abspoel (Belgia); Covaci — Jansen (Olanda); Chivăr — Hebel (Polonia); Alexe — Stevens (Anglia).

Ieri, ne-am întîlnit cu o veche cunoștință: antrenorul polonez **Feliks Stamm**, care ne-a declarat următoarele: „Turneul se anunță deosebit de dificil pentru toți participanții. În legătură cu favoriții acestei competiții, după părerea mea, Giju, Covaci și Monea au șanse apreciabile. Sînt tare curios să-l văd pe Alexe, despre care am auzit numai lucruri bune. După părerea mea și gazdele vor avea un cuvînt de spus, deoarece prezintă la start 25 de boxeri. Vedeta lor nr. 1 este Huppens, care în trecut a obținut o victorie asupra lui Ciucă. De data aceasta, el va debuta la categoria cocoș".

CONCURSUL INTERNAȚIONAL DE TIR DE LA VENEȚIA

Astăzi, la Veneția, va începe un interesant concurs internațional de tir la care și-au anunțat participarea trăgători din Italia, Ungaria, Bulgaria, Iugoslavia și România. Vor avea loc întreceri la probele de 60 focuri culcat, armă liberă calibru redus 3 x 40 f., armă standard 3 x 20 f., pistol viteză și pistol liber. În prima zi a competiției, este programată proba de 60 focuri culcat.

La întrecerile care vor dura trei zile, țara noastră va fi reprezentată de M. Ferecatu, Șt. Caban, Gh. Vasilescu, I. Olărescu (pușcă), V. Atanasiu, I. Tripșa, M. Roșca, G. Maghiar (pistol viteză), și N. Bratu, G. Maghiar, L. Giușcă, M. Roșca (pistol liber).

ECHIPA DE FOTBAL A ANGLIEI ȘI-A ONORAT TITLUL DE CAMPIOANĂ A LUMII

În meciul susținut miercuri seara la Madrid, echipa Angliei și-a onorat, cum nu se putea mai frumos, titlul de campioană mondială. Ca și în finala de la Londra, a reieșit marea clasă a acestei formații, care, deși lipsită de aportul unor titulari (Stiles, Banks, J. Charlton), a arătat resurse fizice și morale de-a dreptul impresionante. Vom aminti doar de cîteva aspecte. Spaniolii au înscris primul gol, egalînd scorul general (Anglia cîștigase primul joc cu 1—0). E lesne de înțeles că în asemenea momente, cînd beneficiezi de avantajul terenului, cînd ești ajutat de 125 000 de spectatori, părea că un nou gol al gazdelor este iminent. Și, totuși, englezii, cu calmul lor proverbial (dar și cu o siguranță de invidiat), au temperat jocul și au trecut peste momentele cele mai dificile. În continuare, au atacat și au obținut o victorie răsunătoare, echivalentă cu un mare triumf sportiv. Iată cîteva amănunte relatate de comentatorul agenției France Presse.

Deși s-a disputat pe un teren alunecos, datorită ploii abundente care a căzut în timpul zilei, meciul s-a caracterizat printr-un bun nivel tehnic. În prima repriză gazdele au atacat mai mult, dar apărarea oaspeților a fost la post respingînd cu calm acțiunile impetuoșilor înaintași spanioli. La numai trei minute după pauză, Amancio înscrie aducînd echipei sale avantajul: 1—0 pentru Spania. Jucătorii englezi ies acum mai decișI la atac și în minutul 55, la un corner, Peters înscrie spectaculos, egalînd scorul: 1—1. După acest gol, fotbaliștii spanioli au o perioadă de cădere, oaspeții accentuîndu-și dominarea teritorială. În minutul 82, Hunter marchează stabilind scorul final la 2—1 (0—0) în favoarea reprezentativei Angliei.

Arbitrul cehoslovac *Josef Krnavek* a condus următoarele formații:

SPANIA: *Sadurni — Saez, Galleco, Zocco, Canos — Pirri, Grosso — Rife, Amancio, Velasquez, Gento.*

ANGLIA: *Bonetti — Newton, Labone, Moore, Wilson — Mullery, Bobby Charlton — Ball, Hurst, Hunter, Peters.*

Pînă în prezent, în turneul final al competiției, care va avea loc la începutul lunii iunie în Italia, s-au calificat echipele Angliei, Iugoslaviei și Italiei. Cea de-a patra formație participantă va fi învingătoarea jocului Ungaria — U.R.S.S. Conform programului, în semifinale se întîlnesc Italia cu învingătoarea dintre Ungaria și U.R.S.S. și Anglia cu Iugoslavia.

ÎN „CUPA EUROPEI CENTRALE"

La Trnava s-a disputat primul meci dintre echipele Spartak Trnava și Vardar Skoplje, contînd pentru semifinalele „Cupei Europei Centrale". Victoria a revenit gazdelor cu scorul de 4—1 (2—1). Returul acestei întîlniri se va desfășura la 29 mai la Skoplje.

La Ljubljana, în cadrul „Cupei balcanice" s-au întîlnit formațiile Olimpia Ljubljana și Fenerbahce Istanbul. Fotbaliștii iugoslavi au obținut victoria cu scorul de 4—0 (2—0).

Bobby Moore — căpitanul echipei Angliei

DUPĂ CONGRESUL A.I.P.S.

PARIS, 9 (Agerpres). — Din partea Comitetului director al Asociației Internaționale a Presei Sportive, la Paris s-a dat un comunicat în care se arată, printre altele: „La încheierea celui de-al 32-lea Congres al A.I.P.S., ținut săptămîna trecută la București, delegații a 31 de asociații naționale de presă sportivă s-au declarat satisfăcuți cu informările prezentate de reprezentanții Comitetului de organizare a Jocurilor Olimpice din Mexic.

Datorită contactului strîns menținut între A.I.P.S. și organizatorii Olimpiadei s-a obținut sporirea numărului de acreditări acordate ziariștilor sportivi."

POLONIA ȘI BELGIA ÎN C.E. DE BASCHET FEMININ

VARȘOVIA, 9 (Agerpres) — În localitatea Gliwice s-a încheiat turneul de calificare pentru campionatul european de baschet feminin ce se va desfășura între 5 și 15 iulie în Sicilia. La acest turneu au participat selecționatele: Belgiei, Suediei și Poloniei. Iată rezultatele tehnice înregistrate: Belgia—Suedia 69—40; Polonia—Suedia 59—27; Polonia—Belgia 63—33. Clasamentul: 1. — Polonia — 4 puncte; 2. — Belgia — 3 puncte; 3. — Suedia — 2 puncte.

În urma acestor rezultate au obținut calificarea echipele Poloniei și Belgiei.

PENTRU TITLUL MONDIAL DE ȘAH

BELGRAD, 9. — Mihail Tal conduce cu 4—3 în meciul cu S. Gligorici pentru sferturile de finală ale campionatului mondial de șah. Tal a cîștigat la mutarea 66-a partida a 7-a, după întrerupere.

La Porec (Iugoslavia) a început și meciul dintre Bent Larsen și Lajos Portisch. După două partide conduce Larsen cu 1,5—0,5 puncte.

TURNEUL DE TENIS DE LA ROMA

ILIE NĂSTASE S-A CALIFICAT ÎN TURUL III

ROMA, 9 (*prin telefon*). — Încă o zi de întreceri, pe terenurile de tenis de la Foro Italico, au apropiat campionatele internaționale ale Italiei de programul inițial fixat, care a suferit pînă acum întîrzieri din cauza întreruperilor cauzate de ploaie. S-au disputat partide din cadrul turneelor de simplu, masculin și feminin.

Dintre participanții români, numai Ilie Năstase a figurat pe program. El l-a întîlnit, în turul doi, pe italianul Tocci, de care a dispus în cinci seturi: 6—4, 6—3, 3—6, 1—6, 6—2. Rezistența adversarului lui Năstase se datorează și faptului că jucătorul român a avut nesansa de a-și vedea pe rînd rachetele rupte în timpul jocului, care a purtat, într-adevăr, un caracter foarte viu, cu dese atacuri la fileu și lovituri în forță. În turul următor, Ilie Năstase întîlnește pe australianul J. Alexander, care a eliminat pe sovieticul S. Lihaciov, tot în cinci seturi: 4—6, 6—3, 7—9, 6—1, 6—2.

S-au mai înregistrat rezultatele: Mullighan — Barrett 6—2, 6—1, 6—0; Hewitt — Palmieri 7—5, 6—3, 6—1; Kalogheropoulos — Butori 5—7, 6—3, 7—5, 6—3; Maud — Gorla 6—3, 4—6, 6—0, 6—4; Phillips Moore — Crotta 3—6, 6—3, 6—8, 6—2, 6—2. Alți calificați în turul trei sînt brazilianul Koch, australianul Ruffels, sovieticul Metreveli, chilianul Pinto Bravo.

Un prim rezultat surpriză s-a înregistrat în întrecerea feminină, unde australianca Fay Moore a eliminat pe capul de serie Virginia Wade cu 6—3, 3—6, 6—3. Alte rezultate: Leslie Turner Bowrey — Alice Tim 6—4, 6—2; Galina Bakșeeva — Kathy Harris 6—3, 6—3.

Iată capii de serie în turneul de dublu masculin: 1. Hewitt — McMillan, 2. Riessen — Okker, 3. Bowrey — Ruffels, 4. Metreveli — Lihaciov, 5. Țiriac — Năstase, 6. Koch — Mandarino, 7. Crealy — Alexander, 8. Kodes — Holecek.

MARTIN MULLIGAN

Tenismanul care poartă nr. 1 pe tabloul de simplu al „internaționalelor" de la Roma, este un nume binecunoscut în lumea sportului alb. De origine australiană, născut la Sydney, la 18 octombrie 1940, el este stabilit de cinci ani în Italia, unde a obținut cetățenia. Cîștigător al turneelor de la Roma (1965 și 1967) și al celui de la Monte Carlo din 1964, el a fost finalist la Wimbledon, în 1962 (pierde la Laver). A făcut parte din echipa Australiei pentru „Cupa Davis" 1962 alături de Fraser, Laver și Emerson. Un punct maxim în cariera sa l-a constituit sezonul trecut, cînd revista americană de specialitate „World Tennis" l-a clasat al 3-lea în lista mondială a tenisului amator pe anul 1967, după Newcombe și Emerson (1—0), dar înaintea lui Roche (1—0), Santana (1—1), Pilici (1—1), Bungert (2—0), Graebner, Hewitt (3—0), Taylor (1—1).

ROD LAVER DIN NOU PRIMUL

LONDRA, 9. — Proba de simplu a turneului de tenis pentru profesioniști, desfășurat la Wembley, a revenit cunoscutului jucător australian Rod Laver, care l-a învins în finală cu 6—1, 6—1, 6—0 pe compatriotul său Ken Rosewall. Pentru locul 3: Gimeno-Gonzales 16—14, 17—15! La dublu, au cîștigat Stolle-Rosewall, învingători cu 6—8, 6—3, 6—2 asupra perechii Laver-Emerson.

CAMPIOANĂ A EUROPEI LA 14 ANI

Tenisul de masă are frumoase tradiții în R. S. Cehoslovacă, transmise din generație în generație. Recentele campionate europene, desfășurate la Lyon, au consacrat o tînără paletă cehoslovacă, pe școlărița de 14 ani, Ilona Vostova, *eleva fostului campion mondial Ivan Andreadis. Ea a reușit să-și învingă pe rînd toate adversarele, în turneul de simplu feminin, cucerind titlul de campioană a Europei.*

Foto: C.T.K.

telex

ÎN TURUL CICLIST AL SPANIEI s-a înregistrat o nouă schimbare de lider. Tricoul galben este purtat acum de rutierul italian Felice Gimondi, urmat de spaniolul Perez Frances la 11 sec. și olandezul Janssen la 31 sec. Etapa a 14-a, Santander—Vitoria (224 km), a revenit spaniolului Castello în 6h 31:28

■

ÎN CADRUL CAMPIONATULUI masculin de baschet al Americii de Sud, care se desfășoară în prezent la Asuncion, s-au disputat două noi întîlniri. Echipa Braziliei a întrecut cu scorul de 84—55 (36—29) selecționata Columbiei, iar reprezentativa Uruguayului a învins cu 67—58 (33—30) formația Peru.

■

ULTIMA PROBĂ din cadrul concursului internațional de călărie de la Roma a revenit sportivului englez P. Robeson (pe calul „Firecrest") care a străbătut traseul în 60 sec. cu 0 puncte penalizare. Pe locurile următoare s-au clasat italienii: G. Castellini (pe „King's Coin") — 53:6 (8 puncte penalizare) și V. Orlandi (pe „Palabras Mayores") — 58:8 (8 puncte penalizare).

■

CURSA CICLISTĂ de șase zile desfășurată pe velodromul din Rotterdam s-a încheiat cu succesul cuplului Peter Post (Olanda) — Patrick Sercu (Belgia), care a totalizat 505 puncte. I-au urmat în clasament perechile Duyndam (Olanda) — Bugdahl (R.F. a Germaniei) — 393 puncte și Renz (R.F. a Germaniei) — Koel (Olanda) — 201 puncte.

■

LA LOS ANGELES, cu prilejul unui concurs atletic, sportivul Van Reenen (Republica Sud-Africană) a stabilit un nou record al țării sale în proba de aruncarea greutății cu performanța de 18,23 m. Proba de săritură în înălțime a revenit lui C. Johnson cu 2,14 m.

■

ÎN MECIUL de la Pecs dintre echipele masculine de șah ale Ungariei și Iugoslaviei, după primul tur, conduc jucătorii iugoslavi cu 4—3 (3 partide întrerupte). La prima masă Ivkov a remizat cu Szabo.

radio

telefon

Tiparul: I. P. „Informația", str. Brezoianu 23—25.

40365

PROLETARI DIN TOATE ȚĂRILE, UNIȚI-VĂ!

Redacția și administrația: str. Vasile Conta nr. 16, tel. 11.10.05 interurban 72 și 286. Telex sportrom buc. 180.

sportul

4 pagini 30 bani

Anul XXIV Nr. 178 (5612)

Sîmbătă 11 mai 1968

ZIAR AL CONSILIULUI NAȚIONAL PENTRU EDUCAȚIE FIZICĂ ȘI SPORT

Trimisul nostru special la „Cursa Păcii", HRISTACHE NAUM, transmite:

Belgianul van Tyghem a îmbrăcat tricoul galben

O etapă zbuciumată ● Cicliștii s-au luptat cu furtuna ● Echipa Belgiei a trecut pe primul loc

HALLE, 10 (prin telefon). — Infernul lui Dante — astfel poate fi caracterizată cea de a **II-a etapă a „Cursei Păcii"**, desfășurată vineri după-amiază pe ruta **Berlin — Halle (189 km). La ora 12.45 cînd alergătorii s-au prezentat la start (lîngă aeroportul Schönefeld) a început o puternică furtună.** După cîteva minute de alergare pe cicliști i-a întîmpinat și ploaia. Sub torentul de apă, rutierii au luptat din greu cu vîntul potrivnic. Trecuseră doar 20 km și plutonul se fragmentase în trei grupe. În fiecare dintre ele se aflau și rutieri români. Lipsea doar Gabriel Moiceanu. La controlul anti-doping efectuat imediat după terminarea primei etape, analiza lui nu a corespuns și, în consecință, el a fost exclus din cursă.

Vîntul se întețește. Sînt alergători care nu rezistă disputei cu furtuna și se lasă — pur și simplu — doborîți în șanț. Se ridică, apoi, cu greutate și continuă cursa cu grupurile care sosesc din urmă — așa cum fac și **Ion Ardeleanu sau Walter Ziegler.** Acum, pe șosea se află o sumedenie de plutonașe care se unesc, se despart, pentru a se uni din nou. La **Treuenbrietzen** (km 77), **sprintul cu premii** e cîștigat de **Axel Peschel**, urmat de **Czechowski** și **Ole Hoejlund.** Este ora 14.20. Norii au coborît la nivelul pomilor. În plină zi s-a făcut întuneric și mașinile caravanei și-au aprins farurile. Alergătorii par niște umbre. Ici-colo, lîngă pomi, stau zgribuliți cîte 2—3 spectatori. Încearcă să le zîmbească încurajator cicliștilor, dar cînd le disting figurile obosite, acoperite de noroi, își duc mîinile la gură, speriați.

Între timp, pe șosea s-au format două mari grupe (în afara plutoanelor care închelie caravana). În primul se găsesc și **Stoica, Ciumeți** și **Moldoveanu**, iar în cel de-al doilea **Ardeleanu** și **Ziegler.** La km 101, distanța între primul și al doilea pluton este de 4 min. În orașul **Wittenberg** (km 105) are loc **un nou sprint cu premii** care revine lui **Ole Hoejlund**, talonat de **Hanusik** și **Dolezel.** Cu acest prilej înregistrăm două evenimente: a stat ploaia și s-a profilat o evadare. Eroii acțiunii sînt belgianul **Moonen, Marks** (R.D.G.), **Denhez** (Franța), **Hanusik** (Polonia), **Bouma** (Olanda), **Cerkasov** (U.R.S.S.) și **Skelde Petersson** (Danemarca). La km 121, cei șapte au două minute avans, dar la km 140, cînd sparge **Bouma**, plutonul reușise să refacă două treimi din distanță. **Ploaia se revarsă** din nou peste caravană și cicliștii fac tot mai greu față unui ritm acceptabil. Cu toate acestea, fugarii sînt ajunși iar distanța față de plutonul doi se mărește la peste 10 min. Acum, în frunte se află aproape 60 de alergători, care au șanse pentru final. Dar atmosfera de înțelegere domnește puțină vreme în pluton, deoarece **la km 160, cînd ploaia face** din nou o pauză, șase rutieri își încearcă iarăși șansele. Este vorba de băieții lui **Lucien Acou**, belgienii **van Tyghem** și **Schoeters**, de cehoslovacul **Vavra**, de polonezul **Kegel**, de sovieticul **Cerkasov** și de **Mikeln (R.D.G.). Spre mirarea întregii caravane, Cerkasov** și **Kegel** colaborează cu belgienii, **ajutîndu-i la obținerea unui important avans asupra tricoului galben și al echipelor proprii. Avansul fugarilor crește la peste 2 min și, în apropiere de Halle, van Tyghem** — cu un efort extraordinar, care relevă un talent deosebit — se detașează de grupul avansat. În urmărirea sa pornește doar **Vavra.** Dar, belgianul intră pe stadion cu un **avans de 24 sec. față de cehoslovac și cu un minut 13 sec. înaintea plutonului. Van Tyghem va îmbrăca la Halle tricoul galben, iar reprezentanții Belgiei tricourile albastre de lideri în clasamentul pe națiuni.**

Noel van Tyghem s-a născut la 9 octombrie 1947 la Ieper. El are 1,75 m înălțime și cîntărește 72 kg. Locuiește la Langemark. Anul acesta el a cîștigat trei competiții pe etape. Antrenorul Lucien Acou mi-a spus că van Tyghem, membru **al lotului olimpic belgian, va evolua la sfîrșitul lui iulie în România, la întrecerile „Cupei Bucureștiului".**

★

CLASAMENTUL ETAPEI: **1. VAN TYGHEM** 4h 49:19, **2. Vavra** 4h 49:43, **3. Kegel** 4h 50:32, **4. Mikeln, 5. Cerkasov, 6. Schoeters** — toți același timp cu Kegel, **7. Izsak** 4h 53:22, **8. Ampler, 9. Ole Hoejlund, 10. Hanusik** — ei au sosit printre primii în cadrul unui pluton de aproximativ 60 de alergători. ...23. **Stoica**, ...42. **Moldoveanu**, ...56 **Ciumeți** — același timp, ...84 **Ziegler**, ...85. **Ardeleanu.** Abandonînd 8 cicliști, în clasament au mai rămas 97 de concurenți. CLASAMENTUL GENERAL INDIVIDUAL: **1. VAN TYGHEM** (Belgia) 8h 37:59, **2. Vavra** (Cehoslovacia) la 54 sec., **3. Schoeters** (Belgia) la 1:43, **4. Mickein** (R.D.G.) la 2:13, **5. Cerkasov** (U.R.S.S.) la 2:13, **6. Kegel** (Polonia) la 2:27, **7. Hanusik** (Polonia) la 4:03, **8. O. Hoejlund** (Danemarca) la 4:48, **9. Izsak** (Ungaria) la 5:03, ...31. **Moldoveanu**, ...43. **Ciumeți** — același timp cu **Izsak**, ...63. **Stoica** la 6:30, ...74. **Ziegler** la 28:39, 75. **Ardeleanu** — același timp. CLASAMENTUL GENERAL PE ECHIPE: **1. BELGIA** 26h 00:43, **2. Cehoslovacia** la 4:14, **3. Polonia** la 4:18, **4. R. D. Germană** la 5:33, **5. U.R.S.S.** la 5:33, **6. Danemarca** la 8:08, **7. Ungaria** la 8:23, 8—12. **Franța, Suedia, Bulgaria, România, Anglia** — același timp cu **Ungaria**, ...16. **Italia** la 31:50. Echipele **Cubei** și **Finlandei** nu mai figurează în clasament. Simbătă: **etapa a III-a, Halle — Suhl (194 km).**

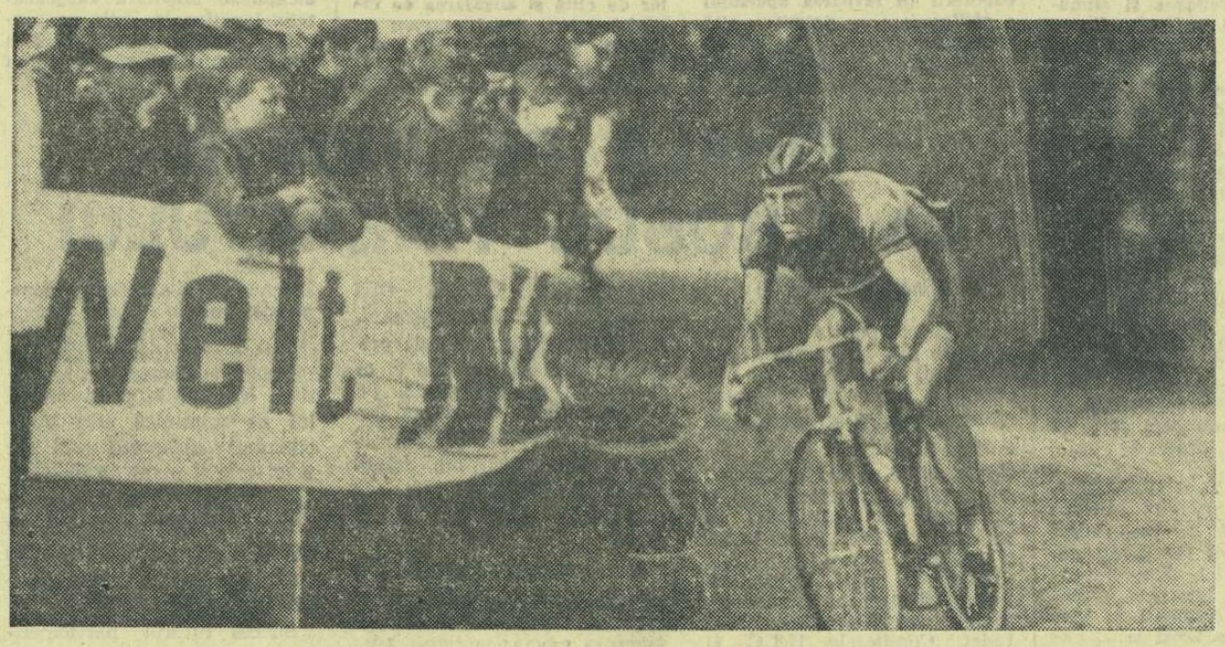

Cîștigătorul etapei a II-a, Noel van Tyghem intră primul pe stadionul din Halle
(Telefoto: AGERPRES)

CU DEGETE DE LUMINĂ

Ideea că succesul sau înfrîngerea sportivilor au, printre altele, și un resort psihologic s-a răspîndit și s-a acreditat în ultimii 15 ani ca un panaceu. Ideea că și antrenamentul trebuie să se desfășoare pe anumite coordonate psihologice (atenție concentrată, încordare alternată cu relaxare, cunoașterea scopului, participare conștientă, gîndire promptă și selectivă, autocontrol riguros al segmentelor corpului și grupelor musculare etc.) este acceptată dar, neștiindu-se bine cum să se actioneze este apoi abandonată prin sertărașe ale memoriei și regăsită doar prin ședințele în care se cer exprimate idei dar nu și demonstrarea profunzimii lor.

Ideea că randamentul sportivilor în competiții, sau comportarea lor în timpul antrenamentelor, sînt dependente, într-o măsură însemnată, de stările lor intime, de eventualele conflicte interioare, de existența unor spine iritative venite din sfera vieții familiale, profesionale, sau din contextul relațiilor dintre ei, este frecvent ignorată, iar, atunci cînd atrag atenția, sînt atinse cu degete neîndemînatice resorturile (de o delicatețe ce nu admite comparații), universului sufletesc. În fața ideii că în sporturile de echipă formațiile trebuie alcătuite și în funcție de anumite concordanțe sau disonanțe de ordin afectiv, volitiv, intelectual etc. antrenorii se opresc rareori sau de loc.

Cînd, prin 1958, s-a aflat că echipa Braziliei a fost însoțită la Campionatul mondial din Suedia și de către un psiholog, mulți acordau știrii zîmbetul cuvenit oricărei extravaganțe. Ulterior, s-au adunat numeroase și concludente mărturii convergente, încît au continuat să zîmbească doar cei ce se învîrt zilnic în manejul sărac al cîtorva idei prăfuite. Toate competițiile olimpice sau mondiale, dure, prelungi sînt un fel de mări agitate de puternice emoții, pe care sportivul le străbate anevoie, hărțuit, deseori neliniștit, cu un echilibru sufletesc labil, amenințat de numeroase dificultăți, pîndit de surprize nu întotdeauna agreabile etc. A porni de la premisa că orice antrenor știe cum trebuie să se umble pe claviatura sufletească a sportivilor în toate circumstanțele, dar mai ales în timpul etapelor premergătoare și în perioada marilor competiții, echivalează cu vulgarizarea noțiunii de pregătire psihologică. Sondajul sufletesc, pînă la straturile sale cele mai intime, atenuarea și cenzurarea emoțiilor, echilibrul de mare finețe dintre mobilizarea ambițioasă a resurselor, relaxarea controlată și luciditatea suverană peste o lume de emoții violente, toate aceste analize, disocieri, sinteze nu vor putea fi, cel mai adesea, realizate, stăpînite și dirijate doar de către cuplul antrenor-sportiv. Forul interior al sportivului trebuie înțeles, atins, ordonat, echilibrat „cu degete de lumină", cu proiecția inefabilă a unor minți adînc cunoscătoare.

Reglarea și autoreglarea stărilor psihice, necesitatea relaxării și autorelaxării nervoase și musculare sînt adevărate capitole ale pregătirii psihologice, rămase în afara îngustei noțiuni utilizate la noi și compusă, de altfel aproape în exclusivitate, din ineficacele sau dăunătorul apel: „azi trebuie să cîștigăm cu orice preț, deoarece..."

Pregătirea psihologică a sportivilor de performanță trebuie încredințată psihologilor și psihoterapeuților, deținători ai unei solide pregătiri de specialitate, capabili să analizeze și să sintetizeze profilul psihologic al fiecărui subiect, să sesizeze și să interpreteze reacțiile lor cele mai fine, să anticipeze, să prevină și să corecteze eventualele stări negative, să actioneze prin metode psihologice asupra microuniversului sufletesc. Anacronismul opticii existente încă în sportul nostru în acest domeniu atunci cînd nu-l ignorează îl vulgarizează; el devine și mai pregnant dacă este alăturat de evoluția noțiunii în alte țări, unde se vorbește curent despre psihologia, psihopatologia, psihofarmacologia sportivă.

Apropierea Olimpiadei dă un certificat de oportunitate acestei probleme. Pe lîngă loturile olimpice, alături de antrenori și medici ar trebui să lucreze și 2—3 psihologi și psihoterapeuți reputați. Investigarea sportivilor și pe aceste coordonate ar evidenția date insesizabile altfel. S-ar preveni riscuri, s-ar descoperi zone, poate insuficient valorificate în fiecare „tricolor", s-ar corecta metodologia antrenamentelor, s-ar cîștiga poate încă un criteriu obiectiv pentru alcătuirea echipelor. Importanța acestei colaborări se cere a fi scoasă în evidență din conul de umbră al ignoranței. Trebuie să se creadă în valențele ei, nu numai în perioada de pregătire din țară, ci și acolo, în Mexic, în etapa de aclimatizare premergătoare J.O. și, cu atît mai mult, în timpul marilor întreceri. În coloana celor ce-i însoțesc pe sportivii români la olimpiade se impune să capete un loc de titular și PSIHOLOGIA.

I. MITROFAN

24 ore

● **MATUSCHEWSKI ȘI FIGUEROLA ÎN ROMÂNIA. — La F.R.A. au sosit primele confirmări de participare la tradiționalele campionate internaționale de atletism, programate în Poiana Brașov la 27 și 28 iulie. R. D. Germană va fi reprezentată de 15 atleți olimpici în frunte cu faimosul alergător de 800 m, Manfred Matuschewski. Cuba participă cu echipa sa olimpică de 27 de atleți, avînd cap de afiș pe sprinterii ENRIQUE FIGUEROLA și MIGUELINA COBIAN.**

● **MIERCURI, LA BUCUREȘTI, ROMÂNIA — CUBA LA BASCHET MASCULIN.** — Deoarece va sosi la București cu o zi mai devreme decît anunțase inițial, echipa națională de baschet masculin a Cubei și-a modificat programul turneului din țara noastră astfel: **miercuri 15 mai, la București** (sala Floreasca, ora 19): **România — Cuba; joi 16 mai, la București** (sala Floreasca, ora 19): **Dinamo București — Cuba; duminică 19 mai, la Galați:** Selecționata orașului Galați — Cuba; **luni 20 mai, la București** (sala Floreasca, ora 20): **România — Cuba.** Baschetbaliștii cubanezi, aflați în turneu de verificare în vederea întrecerilor preolimpice, au debutat în Europa cu victoria obținută la Budapesta asupra națională Ungariei (78—76).

● **CUPA „TINARUL RAPIDIST" LA BOX.** — Azi, de la ora 18 se va disputa în „potcoava" stadionului Giulești o interesantă reuniune de box dotată cu Cupa „Tînărul rapidist". Vor avea loc 8 meciuri de seniori și 7 de juniori. Din programul galei desprindem partidele: **I. Hodoșan — I. Balint; M. Ene — I. Streche; N. Paraschiv — D. Corbeanu; N. Petrescu — P. Petrescu.**

● **CONCURSUL REPUBLICAN UNIVERSITAR DE TIR.** — Azi și mîine, poligonul Tunari găzduiește o întrecere studențească de amploare: **concursul republican universitar de tir.** Participă cei mai buni trăgători din cluburile: Arhitectura București, Politehnica Timișoara, I.M.F. București, Institutul pedagogic Oradea, Politehnica Iași, Construcții București, I.M.F. Cluj, Politehnica București, Politehnica Brașov. Întrecerile sînt dotate cu „Cupa Ministerului Învățămîntului".

MÎINE, ÎN ÎNTREAGA ȚARĂ

FINALA PE JUDEȚE LA CROSUL TINERETULUI

La 21 aprilie, într-un cadru sărbătoresc, mii de băieți și de fete s-au aliniat la startul unei populare și îndrăgite întreceri de primăvară: CROSUL TINERETULUI. Era etapa I a acestei frumoase competiții organizată de **Uniunea Tineretului Comunist** — etapa pe școală, pe institut de învățămînt superior, comună, întreprindere, instituție. Au cîștigat, firește, cei mai buni. O uriașă și corectă armată de arbitri le-a consemnat rezultatele în foile de concurs, invitîndu-i — conform regulamentului — să participe apoi la etapa următoare (pe localitate) din 5 mai. Crosiștii „au răspuns: **PREZENT!**" Și astfel, cei mai buni dintre cei buni se vor întrece mîine, în cadrul penultimei etape — FINALA PE JUDEȚE LA CROSUL TINERETULUI.

„Avancronica" acestei mari competiții de duminică consemnează deschideri festive (CU FANFARE ȘI STADIOANE ÎMPODOBITE SĂRBĂTOREȘTE cum au fost în etapele precedente la Galați și Arad); CU DIFERITE ALTE REUȘITE ACȚIUNI (duminici cultural-sportive, demonstrații de lupte, gimnastică etc.) care au completat pasionantele întreceri de cros organizate în comunele **Feldru, Rebrișoara** și **Teaca** din județul Bistrița; cu numeroși participanți și sute de spectatori (vezi comuna **Pechea** din județul Galați).

„Avançronica" finalei pe județe la CROSUL TINERETULUI recomandă — avînd în vedere desfășurarea etapelor de pînă acum — MAI MULTĂ ATENȚIE ÎN ALEGEREA TRASEELOR. La Brașov și Pitești, bunăoară, întrecerile de cros au primit calificativul „EXCEPȚIONAL" la capitolul tehnic, dar și un „NESATISFĂCĂTOR" pentru alegerea traseului. S-a alergat în afara orașelor, în

(Continuare în pag. a 2-a)

START ÎN CAMPIONATELE NAȚIONALE DE HALTERE

În prima zi, Z. Fiat — 330 kg record republican

„Naționalele" de haltere, care au început în sala Recolta din Capitală, au desemnat ieri primii doi campioni. Conform așteptărilor, titlul la „cocoș" a revenit lui Z. FIAT (Steaua) cu un rezultat bun: 330 kg — record republican (v.r. 327,5 kg). Din păcate, următorii clasați au obținut performanțe mult inferioare. Iată clasamentul categoriei cocoș: 1. Z. Fiat (Steaua) **330 kg** (110, 97,5, 122,5), **2. I. Hortopan** (Olimpia) 277,5, **3. P. Bostan** (Rapid). De remarcat că **Fiat a reușit la „smuls" 97,5,** rezultat care ar fi constituit un nou record al țării, dacă Fiat nu ar fi depășit limita categoriei cu 100 de grame.

La „pană" lupta s-a dat între cei trei reprezentanți ai clubului Steaua, V. Rusu, I. Panait și A. Toma. Pînă la urmă, victoria i-a revenit lui V. Rusu, cu un rezultat modest, după ce **Panait a fost eliminat din concurs, în urma celor trei ratări la împins** (105 kg). **Rezultate: 1. V. RUSU** (Steaua) **330 kg** (105, 95, 130); **2. A. Toma** (Steaua) **305 kg; locul 3. A. Wagner** (Steagul Roșu Brașov) **290 kg. Concursul continuă astăzi, tot în sala Recolta, de la ora 15,30 cu desfășurarea întrecerilor la categoriile ușoară, semimijlocie și mijlocie.**

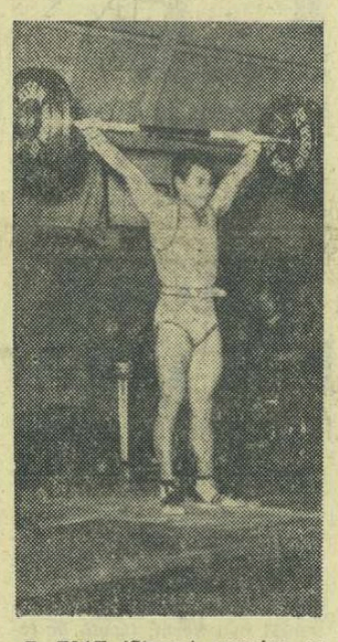

Z. FIAT (Steaua) campion național la categoria cocoș
Foto: R. TEODOR

România și I. Olărescu învingători în prima zi a concursului de tir de la Veneția

VENEȚIA, 10 (prin telefon). **Trăgători din cinci țări (Italia, Ungaria, Iugoslavia, Bulgaria și România) au luat startul în competiția internațională care va fi găzduită aici timp de trei zile. Prima probă a fost cea de 60 focuri culcat. Atît la echipe cît și la individual, victoria a fost cucerită de reprezentanții României, cu rezultate bune:** echipe: **1. ROMANIA 2369 p, 2. Italia 2363 p, 3. Ungaria 2352 p, 4. Iugoslavia 2349 p, 5. Bulgaria 2345 p;** individual: **1. I. OLARESCU** 595 p, 2. M. Ferecatu **595 p, 3.** Donna **(Italia) 593 p,** ...7. Gh. Vasilescu **590 p,** ...10. Șt. Caban **589 p. Au luat parte 20 de concurenți.**

Întrecerile continuă simbătă și duminică cu probele de armă liberă calibru redus 3 x 40 focuri, pistol viteză, pistol liber și armă standard 3 x 20 focuri.

TURNEE DE BASCHET:

ASUNCION

ASUNCION 10 (Agerpres). — La Asuncion au continuat întrecerile campionatului masculin de baschet al Americii de Sud. Echipa Columbiei a dispus cu scorul de 70—61 (26—24) de selecționata Ecuadorului, iar reprezentativa Uruguayului a întrecut cu 73—52 (45—20) formația Paraguayului.

BERLIN

BERLIN 10 (Agerpres). — În cadrul turneului pe care îl întreprinde în R.D. Germană, formația masculină de baschet V.E.F. Riga a întîlnit la Halle echipa reprezentativă a țării gazdă. Victoria a revenit echipei R.D. Germane cu scorul de 72—63 (34—31). Cei mai buni jucători ai învingătorilor au fost Pflau și Hinzer, care au marcat 14 și respectiv 13 puncte.

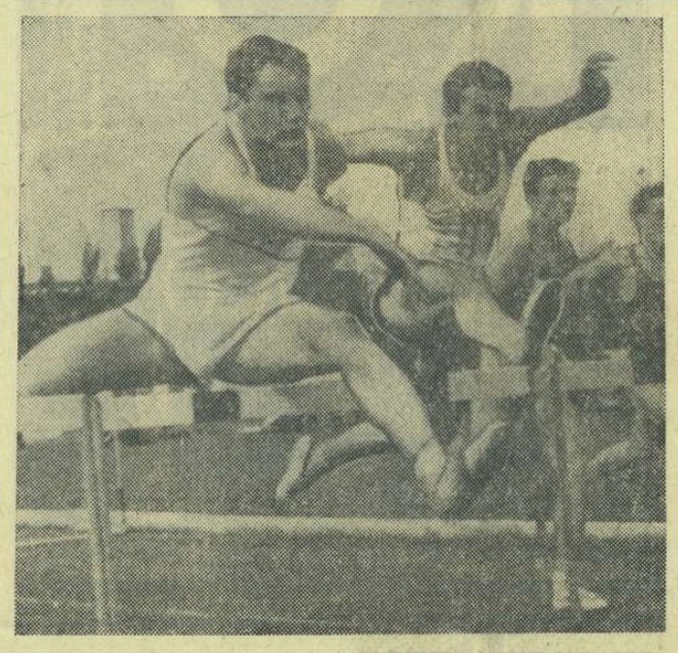

DUMINICĂ, LA DINAMO

Cu prilejul împlinirii a 20 de ani de activitate, clubul „Dinamo" organizează la 12 mai, în parcul din șos. Ștefan cel Mare o „Duminică cultural-sportivă".

Între orele 8,30—14 și seara de la ora 19 vor avea loc numeroase și atractive manifestări. Spicuim din program:

● *Demonstrații de box, lupte și gimnastică.*
● *Concurs de călărie la probele de ștafetă și obstacole*
● *Demonstrații de dresaj cu cîini de miliție.*
● *Ștafeta pompierilor.*
● *MECIUL DE FOTBAL STEAUA — DINAMO CU PARTICIPAREA FOȘTILOR JUCĂTORI VOINESCU, BIRTAȘU, COSMA, CĂLINOIU, APOLZAN, BARTA, NICUȘOR, ENE II, OZON, FRAȚII ZAVODA, TOMA, ALEXANDRESCU, ONISIE ȘI ALȚII. Arbitrează Mircea Crușescu, ajutat la tușă de D. Rusu și I. Comșa.*
● *Turneu internațional de polo, meciuri de handbal, volei, baschet, tenis etc.*

În cadrul programului artistic își dau concursul:

● *Cele mai bune fanfare bucureștene.*
● *Soliștii de muzică populară, artistele emerite AURELIA FĂTU-RĂDUȚU și ANGELA MOLDOVAN, Ion Cristoreanu, Maria Butaciu, Irina Loghin.*
● *Soliștii de muzică ușoară artista emerită DORINA DRĂGHICI, Aida Moga, Rodica Paliu, Constantin Drăghici, Aurelian Andreescu.*
● *CÎNTĂREAȚA ITALIANĂ MERI MARABINI, PARTICIPANTĂ LA FESTIVALUL INTERNAȚIONAL DE LA SAN REMO.*
● *Ansamblul de dansuri populare „CIOCÎRLIA".*

IMPORTANT DE REȚINUT: PENTRU COPII ȘI ELEVI INTRAREA ESTE LIBERĂ.

DERBI ATLETIC PE STADIONUL „23 AUGUST". — Astăzi și mîine, are loc în Capitală întîlnirea centrală a campionatului național de atletism pe echipe, meciul C.A.U. — Steaua — Dinamo (amănunte în pagina a 2-a).

PE PISTELE ATLETICE DIN S.U.A.

NEW YORK 10 (Agerpres). Cîteva rezultate înregistrate în concursuri atletice desfășurate în S.U.A.: **Bakersfield,** Hailey a cîștigat proba de săritură în înălțime cu 2,16 m; **Des Moines** (Iowa), Butler a fost cronometrat pe distanța de 120 yarzi garduri cu timpul de 13,8; **Fresno** (California), Pruitt a realizat timpul de 9,4 în proba de 100 yarzi, **Hobbs:** proba de 120 yarzi garduri a fost cîștigată de Carty în 13,6.

LA MAMAIA: 23-29 MAI

A XV-a Adunare Generală Trienală a C.I.C.

Între 23 și 29 mai, la Mamaia vor avea loc lucrările celei de a XV-a Adunări Generale Trienale a Consiliului Internațional de Vînătoare (C.I.C.). Cu ocazia unei conferințe de presă organizată ieri la sediul A.G.V.P.S., s-au dat o serie de detalii privind importantul eveniment amintit mai sus.

Această Adunare Generală Trienală coincide cu 40 de ani de la înființarea Consiliului Internațional de Vînătoare, țări fondatoare fiind România, Franța, Cehoslovacia și Polonia, iar ideea înființării acestui organism aparține lui Nicolae Săulescu, azi în vîrstă de 84 de ani, unul dintre fondatori. În C.I.C. sînt înscrise 42 de țări.

Pînă acum, și-au anunțat sosirea la Mamaia peste 100 de participanți (din 22 de țări) în compania a numeroși însoțitori. Cu această ocazie vor fi organizate expoziții de trofee vînătorești, de filatelie, de cărți și fotografii. De asemenea, oaspeții vor face excursii în Delta Dunării și pe întregul litoral și vor vizita mănăstirile din nordul Moldovei. Totodată, participanții vor putea lua parte la diferite partide de vînătoare la căpriori.

La lucrările de la Mamaia vor fi prezente o seamă de personalități din conducerea C.I.C., precum și un reprezentant al Consiliului Economic European.

La închiderea ediției

ROMA: Țiriac l-a învins pe Crealy

ROMA, 10 (prin telefon). — În al doilea meci susținut în proba de simplu a campionatelor internaționale de tenis ale Italiei, jucătorul român **Ion Țiriac** a obținut o frumoasă victorie în fața australianului **Dick Crealy,** pe care l-a învins cu 4—6, 6—3, 6—1, 6—2. Viitorul adversar al lui **Țiriac** va fi învingătorul partidei dintre **Fitzgibbon** (S.U.A.) și **Ruffels** (Australia). Primul a dispus de compatriotul său **Dent:** 6—1, 3—6, 6—4, 6—4. Au început și jocurile de dublu. Cuplul român **Țiriac — Năstase** a eliminat pe neo-zeelandezii **Hawkins — Parun:** 6—1, 6—1, 6—2. În turneul de simplu feminin, ambele jucătoare românce au fost eliminate: **Vopickova — Ciogolea** 6—0, 6—3; **Williams — Dibar** 6—4, 6—4.

Iată alte rezultate, la simplu masculin: **Holecek — Cox** 1—6, 8—6, 5—7, 6—1, 7—5; **Hewitt — Fox** 7—5, 6—3, 6—3; **Riessen — Kalogheropoulos** 6—2, 6—3, 7—9, 6—2; **Di Matteo — Mandarino** 7—5, 3—6, 6—3, 6—2; **Gisbert — Gasiorek** 9—7, 9—7, 6—1; **Kodes — Merlo** 7—5, 6—1, 4—6, 6—3. Victorii în 3 seturi au obținut **Mulligan** la **Elschenbroich** și **Pietrangeli** la **Battrick.**

ÎN CĂUTAREA CAUZELOR STAGNĂRII

Zilele trecute a avut loc Conferința Comitetului F.R. Volei, care a analizat activitatea desfășurată în perioada iulie 1967 — mai 1968, perioadă ce a cuprins două evenimente de seamă ale calendarului internațional: campionatele europene din Turcia și Cupa campionilor europeni. Prima competiție, în special, a scos în evidență regresul pe scara valorii continentale a voleiului românesc, atît la băieți, cît și, mai ales, la fete.

Participanții din întreaga țară și-au exprimat opiniile în legătură cu cauzele care au generat această situație și au propus soluții de redresare. Iată cîteva din aceste puncte de vedere:

Prof. S. GHEORGHIȚĂ: „Una din cauzele care au determinat pasul pe loc al voleiului românesc trebuie căutată în sistemul defectuos de desfășurare a campionatului. Sistemul actual nu va duce niciodată la progresul voleiului, din moment ce, într-un an, echipele joacă trei luni și stau nouă. Fără un campionat continuu, de minimum șapte luni, în zadar se așteaptă progrese.

Voleiul feminin, care are o situație și mai jalnică, este plin de paradoxuri. În loturile echipelor există junioare talentate și totuși antrenorii nu au curajul să le promoveze, utilizînd jucătoare depășite ca vîrstă, pentru a-și asigura un loc de mijloc pe scara... mediocrității. Chiar și lotul național este compus din astfel de jucătoare. Pe de altă parte, în vreme ce pretutindeni în Europa se simte un suflu inovator, voleibalistele noastre utilizează maniere de joc învechite, iar antrenorii fac pregătirea numai în acest spirit retrograd. Adăugînd la aceasta lipsa de preocupare pentru stimularea sportului școlăresc și studențesc, ne putem face o idee clară asupra consecințelor pe care le-am suportat la europene, le suportăm în activitatea internă și le vom suporta mult timp de acum înainte, dacă vom păstra în continuare optica conservatorismului".

Prof. GH. BODESCU: „Unul dintre resorturile care ar putea împinge înainte acest sport la noi este dezvoltarea și stimularea voleiului școlăresc. De asemenea, ar trebui sprijiniți mai consistent acei antrenori și instructori care lucrează cu pasiune pentru depistarea tinerelor talente. Alături de acestea, mărirea numărului de echipe în prima divizie sau a numărului de jocuri într-un campionat ar fi un pas spre progresul dorit. În divizia B, care constituie încă un refugiu al jucătorilor de „A" depășiți de vîrstă, să se impună ca limită superioară 25 ani. Trebuie acordată mai multă atenție pregătirii juniorilor și junioarelor. Pînă acum s-au aruncat bani în vînt plătindu-se jumătăți de normă unor antrenori care nu și-au meritat cîtuși de puțin salariul".

Lector univ. CORNELIA GHIBU: „Slăbiciunile actuale ale voleiului se datoresc și lipsei unui control permanent din partea federației, deoarece forul competent nu și-a format un aparat de voluntari pe care să se bizuie în acest sens. Carența principală a sportului cu mingea peste fileu rezidă însă în incompletele și învechitele metode de instruire. Se joacă, într-adevăr, ca în '58. Instruirea nu trebuie să înceapă abia la 14—15 ani, ci mult mai devreme (8—9 ani), așa cum se face, de pildă, la baschet și fotbal. De fapt, federația de volei este printre puținele care nu acordă atenție copiilor. Aș critica, de asemenea, forul de specialitate pentru faptul că în planul de perspectivă, prezentat aici, enunță obiectivele de viitor, dar nu arată și felul cum ar putea fi realizate".

Prof. RODICA ȘICLOVAN: „În ultima vreme, în loc să crească bagajul de procedee tehnice folosite de jucătorii și jucătoarele noastre, constatăm, dimpotrivă, că el sărăcește pe zi ce trece. Nu se mai utilizează pasa din săritură, iar prelurarea pe sus a devenit o „rară avis". La aceasta contribuie și arbitrajul neunitar, departe de cel practicat pe plan internațional".

Prof. I. KUNST-GHERMĂNESCU, secretar al C.N.E.F.S.: „Așa cum au subliniat aproape toți vorbitorii, pasiunea și munca antrenorilor și a tuturor celorlalți factori răspunzători constituie promotorul oricărei activități sportive. Această pasiune trebuie inoculată întregului aparat al F.R. Volei, de care depind destinele acestui sport. Voleiul românesc stagnează, o știm. De aceea, este necesară antrenarea activiștilor din toată țara pentru a pune umărul la redresarea mult dorită. De asemenea, federația trebuie să acorde (imbunătățind colaborarea cu organele sindicale și de tineret) o atenție sporită dezvoltării bazei de masă a voleiului de mare performanță, folosirii judicioase a condițiilor materiale (în special sălile) care stau la dispoziție, recuperării în favoarea sportului a sălilor care au primit o altă destinație. O condiție la fel de importantă e constituie întărirea muncii educative cu sportivii. Antrenorii care cresc elemente valoroase să fie recompensați după roadele muncii lor. În scopul ridicării valorii și a potențialului echipelor reprezentative, sînt necesare pregătirea centralizată a sportivilor de elită și angajarea de întîlniri internaționale numai cu formații din fruntea ierarhiei voleiului mondial".

ADIO INDICILOR!

Astăzi și mîine, pe stadionul „23 August" (sîmbătă de la ora 17, duminică de la ora 16), campionatul pe echipe își programează derbiul: triunghiularul CLUBUL ATLETIC UNIVERSITAR — STEAUA — DINAMO.

Cele trei formații cumulează, cu mici excepții, valorile majore ale atletismului românesc, alcătuiesc armătura reprezentativei naționale, dețin un procent însemnat al acelora care și-au trecut în plan participarea la Jocurile Olimpice. Toate acestea conferă meciului o însemnătate ieșită din comun, ne obligă să urmărim, înaintea cîtorva frelor de punctaj, care vor determina scorurile întîlnirilor, pe acelea ale performanțelor realizate.

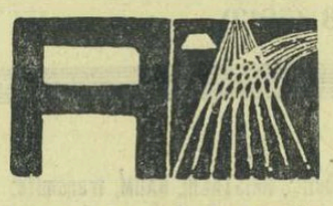

Este cazul să precizăm că perioada dulce a indicilor, parametrilor sau probelor de control este încheiată și acum locul genuflexiunilor l-au luat cronometrul și ruleta, cei mai severi (dar și cei mai drepți) examinatori ai cunoștințelor acumulate în perioada de pregătire. Pentru că, la marile concursuri și la J.O. se iau în considerație PERFORMANȚELE și nu INDICII, în idolatrizarea cărora sînt tentați să cadă destul de mulți antrenori și tehnicieni.

Din lista lungă a participanților care vor putea fi văzuți azi și mîine pe stadionul „23 August", notăm cîteva capete de afiș: **Viorica Viscopoleanu** și **Elena Vintilă**, la lungime fete, **Dinu Pîștalu** și **Petre Astafei** la săritura cu prăjina, **Mihaela Peneș** și **Ioana Stancu** la aruncarea sulițel, **Șerban Ioan**, la săritura în înălțime, **Iosif Naghi**, la aruncarea discului, **Zoltan Vamoș**, la 3 000 m ob., **Aura Petrescu, Sanda Angelescu** și **Ruxandra Marinescu**, la 100 m, **Nicolae Perța** și **Dan Hidișanu** la 110 m.g., **Valeriu Jurcă** și **Ion Rățoi** la 400 m.g., **Doru Bădini** și **Adrian Samungi**, la lungime etc., etc.

Triunghiularul este în același timp o avanpremieră a marelui concurs de primăvară al seniorilor, care va trage linia și va face bilanțul unei foarte importante perioade de pregătire.

Valeriu CHIOSE

★

În țară, categoria A programează în cadrul etapei a II-a meciurile: **Cluj — Rapid — Metalul** (la Cluj) și **Argeș — Brașov — Timiș** (la Pitești). În categoria B, seria I: **Iliov — Progresul — Constructorul** (la Giurgiu), **Galați — Neamț — C.A.U. II** (la Galați), **Bacău — Iași — Constanța** (la Bacău). Seria a II-a: **Prahova — Mureș — Dolj** (la Ploiești), **Maramureș — Bihor — Arad** (la Baia Mare), **Hunedoara — Sibiu — Caraș-Severin** (la Hunedoara).

FINALA PE JUDEȚE LA CROSUL TINERETULUI

(Urmare din pag. 1)

pădure, competiția desfășurîndu-se într-un complet, dar explicabil anonimat. La aceasta a contribuit și faptul că organizatorii au programat cursele la o oră destul de matinală, astfel că frumoasa idee de a oferi spectatorilor și o dimineață de agrement în mijlocul naturii, nu a putut fi realizată. Păcat!

Etapa de mîine, 12 mai, va trebui să stea în fruntea acțiunilor sportive din fiecare județ. Comitetele U.T.C. și celelalte organe care concură la organizarea acestor întreceri au fost îndrumate să inițieze, cu ocazia CROSULUI TINERETULUI, diferite manifestări sportive: întreceri de FOTBAL, HANDBAL, VOLEI, LUPTE etc., DEMONSTRAȚII, iar seara — atrăgătoare CARNAVALURI ALE TINERETULUI. Desigur, de un frumos succes se vor bucura crosurile organizate în centrul orașelor. Iar dacă ele vor fi și bine popularizate (prin afișe, panouri, stații de radioamplificare ș.a.) reușita va fi asigurată!

O importanță deosebită trebuie să se acorde ATRAGERII LA CROSUL DE MÎINE A TUTUROR CELOR CALIFICAȚI ÎN ETAPA PRECEDENTĂ, regulamentul permițînd PARTICIPAREA ȘI A ALTOR TINERI DIN ORAȘ, dornici să se întreacă. Sportivii militari, clasați primii pe unitate, vor lua și ei startul în această etapă. Pe ce distanță se va alerga duminică? JUNIORI (15—19 ani): **fete** (800 m), **băieți** (2 000 m); SENIORI (peste 19 ani): **fete** (1 000 m), **băieți** (3 000 m).

Menționăm că, etapa a III-a (pe județ) se va desfășura — conform regulamentului — INTR-O LOCALITATEA DESEMNATĂ DE COMITETUL JUDEȚEAN AL U.T.C. ȘI VA FI ORGANIZATĂ DE ACESTA CU SPRIJINUL INSPECTORATULUI DE ÎNVĂȚĂMÎNT, CONSILIULUI JUDEȚEAN SINDICAL ȘI CONSILIULUI JUDEȚEAN PENTRU EDUCAȚIE FIZICĂ ȘI SPORT. În municipiul București, așa cum am anunțat, întrecerile de cros vor avea loc pe terenurile de sport ale Casei de cultură a tineretului din sectorul 7. Etapa finală, pe țară, va fi organizată de către C.C. AL U.T.C., cu sprijinul MINISTERULUI ÎNVĂȚĂMÎNTULUI, U.G.S.R. și C.N.E.F.S., în București, la 19 MAI.

Așadar, mîine, în întreaga țară — FINALA PE JUDEȚE LA CROSUL TINERETULUI

Frumusețea și amploarea competiției obligă. Impune o perfectă organizare, un cadru sărbătoresc, inițierea unor alte întreceri și demonstrații sportive. Nobilul scop al crosului de duminică este binecunoscut: **atragerea unui număr cît mai mare de tineri la practicarea sportului, în vederea întăririi sănătății și călirii organismului, pentru depistarea elementelor talentate în atletism.**

Succes tuturor participanților!

„CUPA PRIMĂVERII" LA PENTATLON MODERN

Prima probă din cadrul concursului — călăria — a fost cîștigată de **Teodor Guță** (Steaua II) cu 1 100 puncte. Pe locul 2 **Paul Tătaru** (Sănătatea Timișoara) cu 1 070 puncte, iar pe locul 3 **Gheorghe Ionescu** (Sănătatea Timișoara 1 070 p.

Scrima a fost cîștigată de doi concurenți, **C. Zamfir** și **Gh. Ionescu**, care au totalizat fiecare cîte 26 de victorii, obținînd 1 030 p; locul 3 — **Alexandru Stoenescu**, cu 970 p. După două probe, primul loc este împărțit de **C. Zamfir** și **Gh. Ionescu**, fiecare cu 2 100 puncte, locul 3 de — **D. Spîrlea** cu 2 010 p.

Pe echipe conduce **Steaua II** cu 4 720 p, urmată de **Sănătatea Timișoara** cu 4 510 p și **Steaua I** cu 4 450 p.

Gh. TOMIUC

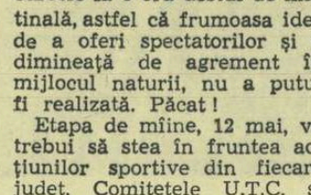

Competiția de călărie organizată cu prilejul celei de-a XX-a aniversări a clubului Dinamo s-a încheiat cu următoarele rezultate: proba de obstacole categoria ușoară: **1. E. Ionescu (Dinamo) pe calul Baiadera 0 puncte penalizare 1:05, 2. A. Donescu (Steaua) pe calul Graur 0 p 1:15, 3. A. Donescu (Steaua) pe Păunaș 0 p 1:16**; categoria mijlocie: **1. E. Ionescu pe Baiadera 0 p, 2. C. Vlad (Dinamo) pe Pătrat 0 p, 3. O. Recer (Dinamo) pe Birsan 0 p**; juniori: **1. Șt. Teodorescu** (Centrul de călărie Buc.) **pe Santiago 0 p 1:18, 2. Cornelia Verdeș** (Steaua) **pe Lux 3½ p 1:26, 3. Irina Ciocmata** (Steaua) **pe Saghia 4 p 1:17**; juniori începători: **1—6. cu 0 p: N. Vlad (Dinamo), Daniela Molnar** (Steaua), **C. Arjoca** (Dinamo), **Ludovica Nedelcu** (Dinamo), **C. Dinescu** (Steaua), **M. Condurățeanu** (Dinamo); proba pentru călăreți cu cai începători: **1—3. cu 0 p: E. Ionescu, A. Donescu** și **I. Popa.**

REZULTATELE CONCURSULUI DE CĂLĂRIE DIN CAPITALĂ

DUMINICĂ, LA TG. JIU

ÎNTRECEREA MOTOCROSIȘTILOR CONTINUĂ

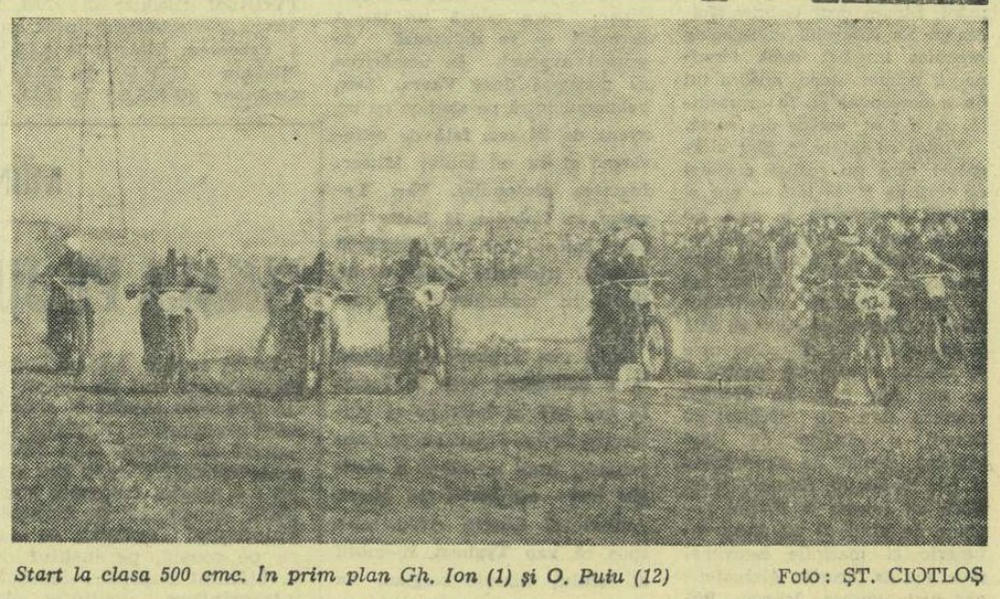

Start la clasa 500 cmc. În prim plan Gh. Ion (1) și O. Puiu (12) Foto: ȘT. CIOTLOȘ

Iubitorii sportului cu motor din Tg. Jiu vor avea prilejul, mîine dimineață, de la ora 10, să-i vadă „la lucru" pe specialiștii alergărilor cu motocicleta pe teren variat (în cadrul etapei a III-a a campionatului național de motocros). Concursul programează întreceri la clasele 250 și 500 cmc (cîte două manșe a cîte 10 ture) și 300 cmc — tineret (o manșă de 10 ture). Cu această ocazie își vor face reintrarea sportivii **O. Puiu** și **E. Keresteș** (500 cmc), **O. Stephani** și **Șt. Chițu** (250 cmc), reîntorși recent din turneul întreprins în Franța, R. D. Germană și Cehoslovacia. Înaintea etapei de mîine, clasamentele se prezintă astfel: **250 CMC: 1. Cr. Dovids** (Metalul) 16 p, 2. P. Paxino (Steaua) 12 p, 3.—5. Șt. Chițu (Steaua), V. Savin (Metalul), C. Coman (Poiana Cîmpina) 4 p; **500 CMC: 1. E. Seiler** (Metalul) 14 p, 2.—3. O. Puiu (St. r. Brașov), M. Dănescu (Steaua) 8 p; **300 CMC: 1. Șt. Matei** (Steaua) 12 p, 2. I. Dinu (Steaua) 8 p, 3.—4. T. Kolcsar (Voința Sibiu), N. Zidaru (Steaua) 6 p.

Prima excursie cicloturistică bucureșteană

Mîine, se organizează în Capitală prima excursie cicloturistică a anului. La această atrăgătoare întrecere (cu punct final Mogoșoaia) sînt invitați toți elevii (de la 12 ani în sus) precum și cicloturiștii avansați din orașul București. Adunarea iubitorilor de drumeție pe bicicletă se va face la ora 7,30 în fața sediilor Comitetelor U.T.C. ale sectorului 2 (str. Praporgescu) și sectorului 4 (str. Negustori). După start (ora 8 dimineața), cicloturiștii vor parcurge traseul: str. Polonă, Calea Floreasca, Șoseaua Nordului, Podul Băneasa, Șoseaua Tîrgoviște — Mogoșoaia. *Înapoierea în București se face în jurul ore 14.*

LUCRĂRILE COMITETULUI EXECUTIV ȘI ALE COMISIEI TEHNICE A F.I.R.A.

Începînd din 1969 — „Cupa Națiunilor F.I.R.A. pentru juniori"

De curînd au avut loc la Praga lucrările Comitetului Executiv și ale Comisiei Tehnice a F.I.R.A. (**Federația Internațională de Rugby Amator**). La aceste lucrări, țara noastră a fost reprezentată de **Ion Isvoranu**, secretarul general al federației de specialitate și, în același timp, vicepreședinte al Comisiei Tehnice. La înapoiere, l-am rugat să ne dea amănunte despre problemele discutate la **Praga**, pentru a completa știrile transmise de agențiile de presă.

„Mai întîi, ne-a spus interlocutorul nostru, va trebui să fac unele precizări. Astfel, nu în această reuniune de lucru a fost stabilită data disputării meciului România — Franța așa cum greșit s-a anunțat în presă. Fixarea locului și a zilei în care se joacă acest meci constituie o chestiune de competența celor două federații naționale direct interesate în limita calendaristică indicată de F.I.R.A. O reuniune a organismelor F.R.A. constituind un prilej de întîlnire a reprezentanților diferitelor federații, era firesc să fie folosită pentru definitivarea datei.

O altă precizare se referă la formula de disputare a „Cupei Națiunilor-F.I.R.A.". Nu există jocuri de baraj ci, ca și pînă acum, o grupă finală, superioară, din care fac parte Franța (cîștigătoarea primelor ediții ale competiției), România, Italia (retrasă în actuala ediție din

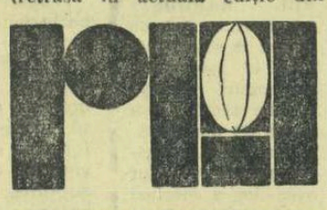

cauza unor dificultăți interne, dar probabil participantă la viitoarea ediție) și Cehoslovacia. Apoi, există grupe calificatorii (A și B), în cadrul cărora se joacă sistem turneu, cele două învingătoare disputînd un meci în urma căruia promovează o echipă în grupa finală, în timp ce ultima clasată din grupa finală, automat (deci fără baraj), retrogradează într-una din grupele A sau B. Pentru ediția în curs, retragerea Italiei a soluționat direct retrogradarea iar în curînd vom putea cunoaște și promovata — probabil Polonia.

Sesiunea Comitetului Executiv a avut pe ordinea de zi probleme importante. Una se referă la viitorul rugbyului pentru juniori. Ca urmare a unei propuneri mai vechi, făcută de federația noastră, și la capătul unei perseverente acțiuni de convingere — și de organizare — realizată de noi, s-a hotărît ca, începînd din 1969, să se dispute o mare competiție internațională „Cupa Națiunilor-F.I.R.A. pentru juniori". Menționez că, deocamdată, este vorba de o propunere pe care urmează să o ratifice Congresul F.I.R.A. în toamna acestui an. Echipele celor 11 federații naționale care s-au pronunțat favorabil vor fi repartizate în trei serii, pe zone geografice: Belgia, R.F. a Germaniei, Italia, Iugoslavia; Spania, Portugalia, Maroc; Bulgaria, Cehoslovacia, România. Se joacă sistem turneu, iar cele trei cîștigătoare, alături de Franța, calificată direct, dispută alt turneu al cărui „XV" victorios cucerește trofeul. Fiecare turneu se va juca într-o singură țară, timp de o săptămînă.

S-a mai discutat apoi problema mult comentatelor modificări de regulament pe care le vor experimenta, timp de un an, membrele International Board-ului și care vor fi aplicate și de membrele F.I.R.A., tot cu caracter experimental. După eventuala lor adoptare definitivă de către suscitatul for britanic, se va pune în discuție adoptarea lor și de către F.I.R.A. Pe ordinea de zi a Comitetului Executiv și a Comisiei Tehnice au mai figurat următoarele puncte: arbitrajul cu rapoarte exacte și operativ trimise la meciurile internaționale; editarea de pliante și difuzarea de filme în cadrul activității de propagandă; tragerea la sorți a membrilor Comitetului Executiv care trebuie reînoiți (în cadrul fiecărui Congres, cîte 4 membri din cei 12 ai Comitetului). În toamna lui 1968, la Lisabona, vor fi în această situație H. Reinholdt (R.F. a Germaniei), M. Batigne (Franța), M. Saby (Franța) și A. Bengellou (Maroc); în 1969 M. Niculescu (România), L. Raczikowski (Polonia), T. Lacroix (Belgia) și J. M. Bourrier (Franța); în sfîrșit, în 1970, C. Montano (Italia), L. Sentis (Spania), J. Supervielle (Franța) și J. Havel (Cehoslovacia).

Fără îndoială, unele dintre aceste probleme vor sta în centrul preocupărilor noastre de viitor. Dar, despre aceasta cu alt prilej...

Convorbire consemnată de

G. RUSSU-ȘIRIANU

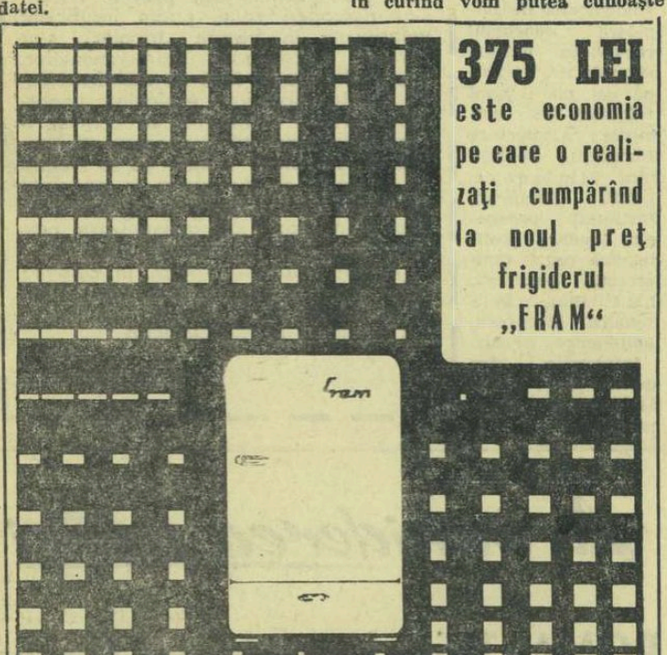

375 LEI este economia pe care o realizați cumpărînd la noul preț frigiderul „FRAM"

Frigiderul „FRAM" este prevăzut cu patru grătare, două cutii din masă plastică cu capac transparent, pentru fructe; un compartiment pentru unt și brînză; un raft pentru ouă și altul pentru sticle; un evaporator pentru două tăvițe necesare obținerii cuburilor de gheață.

Consumul maxim de energie electrică în 24 de ore 3 kWh. Frigiderul este prevăzut cu un termostat pentru reglarea automată a temperaturii și a consumului de energie.

PREȚ VECHI: 2 500 — **PREȚ NOU: 2 125**

Se vinde și cu plata în rate.

Săptămîna viitoare pe ecrane

TOMA CARAGIU, TUDOREL POPA, DEM. RĂDULESCU, CARMEN GALIN, OVID TEODORESCU, PETER PAULHOFFER, ELENA CARAGIU

apar în comedia în culori pe ecran lat

imaginea OCTAVIAN BAȘTI - ALEX. DAVID, muzica CONST. ALEXANDRU
decoruri GUȚĂ ȘTIRBU

ULTIMUL TEST

După sita „optimilor", „sferturilor" și a „semifinalelor", cele mai bune opt echipe de șah încep astăzi, la Timișoara, actul ultim al campionatului național, finala. Pe tabela de concurs figurează formațiile: MEDICINA Timișoara (deținătoarea titlului), ELECTRONICA, CONSTRUCTORUL, BANCA DE INVESTIȚII (toate din București), PETROLUL Ploiești, MUREȘUL Tg. Mureș, MEDICINA Iași, CRIȘUL Oradea.

Misiunea gazdelor, care își apără medaliile de aur, este — fără îndoială — dificilă. Prin prisma valorilor individuale, pronosticurile, în ceea ce privește primul loc, converg către CONSTRUCTORUL BUCUREȘTI — o echipă foarte omogenă: **Ciocîltea, Nacu, Stanciu, Botez, Voiculescu** și **formidabilul cuplu feminin de maestre internaționale Alexandra Nicolau — Margareta Teodorescu.** Dar particularitățile tactice ale unei întreceri colective, conferă șanse și celorlalte echipe, chiar fără nume de mare sclipire în formație, premisă confirmată — de altfel — anul trecut, prin surprinzătoarea victorie a Medicinei Timișoara. Oricum, angrenîndu-i în competiție aproape pe toți fruntașii șahului nostru, campionatul deține pe lîngă rolul său pur sportiv încă unul, nu mai puțin important, acela de verificare a forțelor înaintea marilor întreceri internaționale care își așteaptă rîndul pe agendă.

Elevii — în săli și pe stadioane

● Cei mai mici gimnaști, reprezentînd școlile generale, și-au dat întîlnire, în sala Centrului experimental „23 August", cu prilejul fazei pe municipiul București. A fost o competiție reușită, îndeosebi la nivelul formațiilor de fete, în care reprezentantele Școlii Generale nr. 75 s-au impus cu autoritate. S-a văzut limpede că, în această școală, *prof. Geta Popescu* și-a format un puternic nucleu de gimnaste.

Referindu-ne la echipele feminine, am vrea să ne manifestăm surprinderea față de absența din concurs a formațiilor sectoarelor 6 și 7. Cum explică inspectoratele școlare respective acest fapt?

În cazul băieților este de relevat comportarea reprezentanților Sectorului 1 (Liceul nr. 35), bine orientați în pregătire de către tînărul profesor de educație fizică, *Gabriel Monea*. Cu o frumoasă ținută s-au prezentat și gimnaștii Sectorului nr. 2 (elevii Școlii Generale nr. 111), care, de altfel, i-au secondat pe cîștigători. Profesoara *Coca Stăpînoiu*, o foarte apreciată arbitră de gimnastică, a apărut acum și în postura de antrenoare.

Și la băieți, o observație critică: Sectorul 6 s-a prezentat cu o echipă improvizată, mai mult pentru a semna un act de prezență...

Clasamentele finale ale concursului se prezintă astfel: fete: 1. Sectorul 4 (Școala 75) 219,01 p.; 2. Sectorul 8 — echipa I (Liceul 6) 214,13 p.; 3. Sectorul 3 (Școala 56) 214,12 p; 4. Sectorul 1 (Liceul 35) 211,58 p; 5. Sectorul 8 — echipa a II-a (Școala 175) 211,19 p; 6. Sectorul 2 (Liceul 12) 207,50 p. *Băieți:* 1. Sectorul I (Liceul 35) 159,00 p; 2. Sectorul 5 (Școala 111) 153,15 p; 3. Sectorul 7 (Școala 156) 151,75 p; 4. Sectorul 8 (Școala 171) 151,00 p; 5. Sectorul 3 (Școala 16) 146,85 p; 6. Sectorul 4 (Școala 72) 138,95 p.

● **În întrecerile finale de handbal rezervate liceelor și școlilor generale din cuprinsul municipiului București s-au înregistrat rezultatele:** licee — băieți: **nr. 13 — nr. 23 22—8 (14—1). Cîștigătorii au folosit următorul lot: Banciu, Stoia, Chircu, Ion, Flăitaru, Preda, Burbon, Corbu, Bera, Traian** și **Popa. Antrenor, prof. Mihai Petrescu.** Școli generale. Băieți: **nr. 128 — nr. 53 18—14 (11—9).** Fete: **Liceul 24 — nr. 76 9—8 (4—6).**

AZI

RUGBY. Teren Gloria, ora 16,30: Gloria — Constructorul („Cupa Primăverii", div. A); **teren Tineretului II, ora 17: I.P.G.G.** — Arhitectura („Cupa Primăverii", div. B).

CAIAC-CANOE. Lacul Snagov, ora 16: „Cupa Dinamo" (seniori și juniori).

ATLETISM. Stadionul „23 August", de la ora 17: meciul C.A.U. — Steaua — Dinamo, în campionatul republican pe echipe.

MÎINE

BASCHET. Sala Dinamo de la ora 8: Olimpia București — Pedagogic Bacău (f.B), Școlarul — Universitatea Iași (f.B), **Steaua** — I.C.F. (m.A), Politehnica — Dinamo (m.A).

HANDBAL. Teren Tineretului, de la ora 9: Științe economice — Constructorul Baia Mare (f.B), Universitatea București — Politehnica Timișoara (m.A), Politehnica București — Rapid București (m.B); **teren Dinamo,** de la **ora 16,30:** Dinamo București — Textila Cisnădie (m.A), Confecția București — Universitatea București (f.A).

CICLISM. Velodromul Dinamo, de la ora 9,30: „Cupa Steaua" (seniori și juniori).

CAIAC-CANOE. Lacul Snagov, de la ora 14,30: „Cupa Dinamo" (întrecerile finale).

RUGBY. Stadionul Republicii, de la ora 9: Steaua — Grivița Roșie, Dinamo — Progresul (ambele în „Cupa Primăverii", div. A); **teren Tineretului II, de la ora 10: I.C.F.** — Construcții; **teren Tineretului IV, de la ora 17:** Științe economice — Olimpia; **teren Parcul Copilului, de la ora 17:** Politehnica — Rapid („Cupa Primăverii", div. B).

FOTBAL. Stadionul Politehnica, ora 17,30: Politehnica București — Electronica Obor (div. B); **stadion Metalul Pantelimon, ora 17,30:** Metalul București — Chimia Suceava (div. B); **teren T.U.G., ora 10:** T.U.G. București — Flacăra roșie (div. C); **teren Laromet, ora 10:** Rapid C.F. — Electrica Constanța (div. C).

ATLETISM. Stadionul „23 August", de la ora 16: meciul C.A.U. — Steaua — Dinamo, în campionatul republican pe echipe.

UNDE MERGEM?

LOTURILE A ŞI DE TINERET SE ANTRENEAZĂ DUMINICĂ

Stadionul Progresul, din Capitală, va găzdui duminică după-amiază două jocuri de antrenament ale loturilor reprezentative A şi de tineret. Lotul A va întîlni echipa bucureşteană Progresul iar lotul de tineret va juca, în deschidere, cu echipa de tineret — rezerve Progresul.

În vederea acestor meciuri cu caracter de verificare, au fost convocaţi la Bucureşti, următorii jucători: LOTUL A: **Coman, Ivăncescu, Sătmăreanu, Barbu, Hălmăgeanu, Mocanu, Pexa, Dumitriu III, Sasu, Grozea, Dobrin, Oblemenco, Adam, Kallo, Sorin Avram**; LOTUL DE TINERET: **Moldovan, Creţu, Anca, Dincuţă, N. Ionescu, Păciulete, Radu, Jercan, Olteanu, Tătaru, Cojocaru, Gornea, Şchiopu, Panici.**

Ambelor loturi li se vor adăuga luni jucătorii de la Dinamo Bucureşti: **Dinu, Datcu, Ghergheli şi Pîrcălab** — la lotul A; **Boc, Sălceanu şi Dumitrache** — la lotul de tineret. De asemenea, tot luni vor sosi şi ieşenii **Deleanu** — la lotul A — şi **Ianul** — la lotul de tineret.

Nu sînt cuprinşi în această acţiune jucătorii de la Rapid, aflaţi în turneu în Algeria.

MIERCURI, REPREZENTATIVA A VA JUCA O PARTIDĂ AMICALĂ ÎN COMPANIA ECHIPEI VEST-GERMANE ALLEMANIA AACHEN.

PENTRU REDRESAREA HANDBALULUI SIBIAN

De o bună bucată de timp a început la Sibiu disputarea unei noi competiţii handbalistice: campionatul judeţean. Iubitorii handbalului din oraşul nostru au întîmpinat însă startul în această întrecere cu bucurie, dar şi cu destulă amărăciune, deoarece pentru prima dată echipele masculine din acest oraş (centru cu veche tradiţie în handbal) participă numai la campionatul local şi nici o formaţie nu figurează în rîndul echipelor divizionare. Ei se gîndesc cu nostalgie la vremea cînd echipa naţională a ţării, echipă care a obţinut la timpul ei rezultate de răsunet în handbalul mondial, era formată în mare parte din jucători sibieni, iar titlul de campioană a ţării a poposit de multe ori la Sibiu.

S-ar putea obiecta că atunci era vorba de handbalul în 11, care cere alte calităţi fizice decît handbalul în 7. Să credem că sibienii nu sînt „apţi" pentru această variantă a handbalului? O asemenea părere este eronată. Nu vom aduce argumente tehnice pentru a combate această teorie, ci vom apela la cîteva considerente statistice. Mai întîi, este ştiut că după introducerea handbalului în 7 la noi, echipa care reprezenta Sibiul s-a aflat ani de-a rîndul în plutonul fruntaş al primei divizii. Apoi (şi acesta este un argument important) — astăzi, un număr de 26 (!) de jucători care au învăţat acest sport în cadrul echipelor sibiene, activează în prezent la diferite echipe divizionare din ţară. Exemple? Iată-le: internaţionalul G. Stenzel (Politehnica Timişoara) sau Speck, Oană, Roth, Reich, Connert (Univ. Cluj). Rezultă deci că principalele cauze ale rămînerii în urmă a handbalului masculin sibian trebuie căutate mai mult pe plan organizatoric şi mai puţin pe plan tehnic.

Care sînt măsurile ce ar contribui la redresarea handbalului din municipiul Sibiu? După părerea noastră, în primul rînd, crearea de condiţii pentru înfiinţarea unei echipe masculine reprezentative a oraşului, înglobînd pe acei jucători răspîndiţi la diferitele echipe din ţară, care şi-au manifestat dorinţa de a reveni în oraşul natal, precum şi elementele tinere talentate existente în echipele din oraşul nostru. Trebuie îndepărtate toate piedicile existente încă pentru formarea unei echipe puternice, ca rivalitatea între diferitele conduceri de asociaţie, lipsa iniţiativelor, fuga de răspundere. În al doilea rînd, trebuie pus un accent mai mare pe instruirea generaţiei de juniori existente în cluburile sibiene şi la Şcoala sportivă din localitate.

Ar mai fi un lucru: jocurile de handbal sînt urmărite în momentul de faţă de un număr redus de spectatori. Trebuie sporit din nou interesul pentru acest frumos sport. În acest sens, o iniţiativă lăudabilă este aceea a ziarului local „Hermannstädter Zeitung", care a iniţiat o întrecere dotată cu o cupă challange pentru meciurile anuale tur-retur între echipele reprezentative masculine a municipiilor Sibiu şi Mediaş, cu participarea şi a jucătorilor legitimaţi la echipe din alte oraşe.

După formarea judeţului Sibiu s-au creat condiţii pentru a generaliza o cotitură şi în handbalul acestui oraş. Este necesar să se ia de urgenţă măsuri eficiente pentru ca acest sport, aşa de iubit în oraşul nostru, să fie din nou la înălţimea tradiţiilor lui.

prof. Ioan SCHUSTER

„CUPA STEAUA" DESCHIDE SEZONUL DE PISTĂ

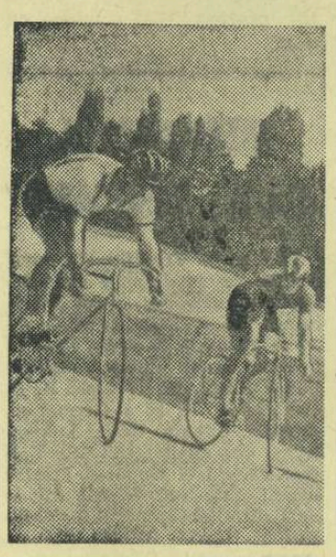

Duminică dimineaţă, la ora 9,30, pe velodromul Dinamo din Capitală se va da primul start oficial în actualul sezon de ciclism pe pistă. Concursul inaugural este dotat cu „Cupa Steaua", trofeu pus în joc de clubul militar, organizatorul competiţiei. La întreceri participă majoritatea pistarzilor bucureşteni printre care **V. Burlacu, P. Soare, M. Virgil, Florian şi George Negoescu, D. Popovici, Gh. Juravle (seniori), P. Dolofan, P. Cîrneanu, T. Petre (juniori).** Probele incluse în program sînt: **400 m lansat, viteză, semifond 75 ture cu sprint la 5 ture (seniori), 200 m lansat, viteză, eliminare (juniori).**

În afara premiilor pentru locurile 1—3 la fiecare probă, concurentul care va acumula cel mai mic punctaj în cadrul meciului omnium (pe trei probe) — atît la juniori cît şi la seniori — va primi „Cupa Steaua".

CONCURSURI, REZULTATE...

10 LOCURI I ÎN CONCURSUL CU TRAKIA-PLOVDIV!

În competiţia bilaterală de caiac-canoe dintre echipele Clubului sportiv şcolar Bucureşti şi Trakia-Plovdiv, tinerii sportivi români au avut o comportare excelentă, cucerind 10 locuri I (din 13 probe) şi totalizînd 117 p faţă de cele 90 realizate de sportivii bulgari.

Din formaţia noastră s-au evidenţiat în mod deosebit **M. Zafiu, Gh. Pantea, D. Petrescu, S. Braşoveanu, E. Dumitraşcu, S. Novodvorschi, Elena Tudor, Alexandra Cotoranu, N. Stan, C. Preoteşescu ş.a.**

TOŢI „OLIMPICII" LA START

Simbătă şi duminică — „CUPA DINAMO", prima competiţie a sezonului în care seniorii se vor întîlni în probele olimpice (pentru juniori: programul de la campionatele europene). Pe lista de start figurează toţi sportivii fruntaşi, în frunte cu membrii lotului olimpic. Finalele competiţiei, programate duminică de la ora 14,30 pe lacul Snagov, se dispută la următoarele probe: K1, 2, 4 şi C1, 2 — 1 000 m, K1, 2 (f) — 500 m.

CONCURSUL DE LA VALIUG

Un mare număr de tineri caiacişti şi canoişti şi-au disputat, pe apele lacului Văliug, „CUPA JUDEŢULUI TIMIŞ". După cele 21 de probe ale competiţiei, clasamentele pe cluburi arată astfel: JUNIORI: 1. Şcoala sportivă Timişoara 113 p; 2. Constructorul Timişoara 105; 3. Olimpia Reşiţa 87; 4. Voinţa Arad 44. SENIORI: 1. Politehnica Timişoara 73 p; 2. Constructorul Timişoara 68; 3. Olimpia Reşiţa 45; 4. Voinţa Arad 7.

„CUPA INCEPĂTORULUI" PE BEGA

Un concurs inedit, de mare utilitate care a constituit, totodată, un foarte frumos spectacol sportiv. La sfîrşitul celor 9 întreceri, echipa Şcolii sportive a totalizat 126 p.

Clubul nautic universitar a ieşit în larg

Joi după amiază, lacul Herăstrău a găzduit prima întrecere studenţească de rame şi vîsle, în cadrul fazei de zonă a campionatelor universitare de canotaj academic. A fost un prilej de trecere în revistă a potenţialului de care dispune recent înfiinţatul Club Nautic Universitar — Bucureşti. Din păcate, se pare că apropierea sesiunii de examene i-a determinat pe organizatori să nu programeze decît o mică parte din probele clasice, ceea ce a răpit în oarecare măsură din amploarea concursului. Cu toate acestea, unele probe s-au ridicat la nivelul dorit, în acest an festiv în sporturile nautice studenţeşti. Şi, „partea leului" a revenit la această a II-a ediţie a competiţiei probei masculine de 8+1, în care şi-au măsurat forţele şase echipaje. Cîştig de cauză în spectaculoasa cursă a celor mai puternice schifuri l-a avut echipajul Politehnicii, care a fost dus spre victorie, cu dibăcie, de Gălăţeanu. De altfel, acest „opt" şi-a mai demonstrat posibilităţile la ultimul campionat republican cînd s-a clasat pe un merituos loc III. O comportare bună au avut-o şi mai puţin experimentaţii rameri ai Universităţii, care au sosit pe locul secund, întrecînd — printre altele — şi echipajul I.C.F. Dar iată rezultatele înregistrate de cîştigători pe pistele reduse ale Herăstrăului: MASCULIN simplu Şerban (Construcţii) 3:40,9; 2+1 A.S.E. (Ionescu, Simionescu + Scarlat) 3:35.5; 8+1 Politehnica 2:50,6; FEMININ simplu Nina Untaru (I.C.F.) 3:30,6; dublu Universitatea (E. Necula, M. Mureşan) 2:35.5; 2+1 I.C.F. (M. Boeriu, O. Jucatinschi + C. Joculescu) 3:11,5. **Pe primul loc în clasamentul pe echipe: Universitatea.**

CORNEL ŞTERIAN
coresp.

fotbal

„SÎNT VINOVAT DE INTRODUCEREA BETONULUI ÎN ITALIA"...

...ne-a declarat GIUSEPPE VIANI, directorul tehnic al echipei F.C. Bologna

A fost de toate: jucător, masor, antrenor, director tehnic. După patru decenii de activitate în lumea fotbalului, GIUSEPPE VIANI a dobîndit notorietate şi prestanţă în Italia şi în afara graniţelor ei prin REZULTATE, singura zeitate în faţa căreia se închină toţi cei strînşi sub cupola acestui mit modern. Bărbat înalt, cu obrazul crestat de bisturiul atîtor emoţii, scăpat anul trecut dintr-un accident de automobil doar prin vrerea sorţii, trecut pe la cîrma lui A. C. Milan, Genoa şi F.C. Bologna, Gipo Viani vorbeşte despre fotbal despicînd cu idei clare substanţa acestui sport, pe care puţini o stăpînesc dincolo de aparenţe.

— Vă invităm la o discuţie despre fotbal, cu un ochi la prezent şi cu altul la viitorul său. Cum apreciaţi momentul actual?

— Ca orice fenomen cu multiple valenţe, fotbalul se află în plină evoluţie, tinde spre regenerare. Revitalizarea se poate declanşa numai prin întoarcerea la joc ofensiv şi la preocupare pentru spectacol. Sînt tendinţe din ce în ce mai sesizabile în fotbalul actual şi vor fi trăsăturile sale de mîine.

— Care este determinismul acestei evoluţii?

—Voinţa publicului. Spectatorii s-au săturat de 1—0 (rezultatul la modă). Vor meciuri terminate cu 5—4. Elixirul fotbalului, cel care vrăjeşte sînt golurile.

— Dar atunci ce se va întîmpla cu tactica beton, acreditată de partizanii ei cu atributul de realistă?

— Betonul şi-a trăit viaţa chiar şi în Italia, leagănul şi cetatea lui cea din urmă. A avut timp toată lumea să se convingă de dezavantajele sale, adică ale jocului destructiv care proclamă primatul defensivei.

— A reprezentat o necesitate în evoluţia tacticii jocului de fotbal?

— Poate. Eu am introdus betonul în Italia şi acum mă consider vinovat. Eram antrenor la Salernitana, o echipă din liga a III-a, şi aveam jucători slabi. Trebuia să găsesc ceva compensator pentru impunerea ei. Şi atunci am recurs la beton. Ulterior am înţeles că aduc prejudicii acestui sport, iar acum îmi dau seama că este o tactică uzată, depăşită de antidoturile create împotriva ei. Cine cunoaşte, intuieşte şi trăieşte fotbalul, simte că necesitatea lui actuală este întoarcerea la ofensivă.

— Cu ce profil de jucător pot fi servite noile tendinţe?

— Tranziţia spre fotbalul de mîine poate fi efectuată numai cu jucători completi, multilaterali, receptivi, mai înzestraţi decît o cere simpla specializare pe posturi, gata să îndeplinească pe teren orice misiune şi capabili de randament în orice rol, gata să accepte şi adaptabili la orice tactică.

— Ce elemente de ordin fizic, tehnic şi tactic favorizează realizarea exigenţelor fotbalului modern?

— Sînt din ce în ce mai necesari jucătorii robuşti, puternici, cu reflexe bune, îndemînatici, capabili să se stringă şi să irumpă pe teren ca nişte arcuri. Tehnica trebuie să fie perfectă. Cu adevărat, despre realizarea atribuţiilor tactice nu se poate vorbi decît pe un fond tehnic cît mai înalt. În fine, numai echipa care va şti să potenteze toate calităţile individuale ale componenţilor ei, printr-un joc de mare valoare colectivă, va dobîndi autoritate înaltă. Dincolo de toate acestea mai rămîne ceva: talentul jucătorilor, inventivitatea şi fantezia lor.

— Vorbeaţi despre fotbalul-spectacol. Unii persiflează această simbioză sau, dacă vreţi, identitate.

— Naivităţi sau teribilisme. Fotbalul există prin spectatori şi pentru spectatori. Nu le mai putem oferi orice. Tot mai mulţi refuză să asiste la acele meciuri schimonosite de lupta oarbă, dură, pentru evitarea golurilor. Jocul, în sine, trebuie să devină atrăgător. De fiecare dată, în faţa publicului echipa are obligaţia să vină pătrunsă de respect şi de emoţie. Ca o trupă de teatru la fiecare ridicare de cortină. Un meci este o premieră, obligaţiile fiind mereu reînnoite. Înalta consideraţie datorată publicului ar trebui manifestată şi prin permisiunea de a utiliza, după necesităţi, într-o partidă, 15 jucători. Astfel, s-ar putea înlocui orice accidentat şi ar fi la îndemîna antrenorului să corecteze formula de echipă, eventual greşit alcătuită înainte de începere. Iată mijlocul de a preveni ratarea oricărui spectacol. Cred că într-un viitor nu prea îndepărtat va fi adoptat.

În toate activităţile, plac manifestările de inteligenţă. Şi în fotbal soluţiile ce presupun inteligenţă trebuie tot mai mult adoptate. Conştient sau nu, imperativul acesta răzbate. Se tinde spre un joc constructiv şi spre marcaj în zonă, modalităţi ce incumbă inteligenţă prin comparaţie cu jocul direct, de luptă purtată oricum şi de marcajul om la om.

— De la această răspîntie, cum apreciaţi influenţa avută de Helenio Herrera, prin exemplul echipei Internazionale, asupra fotbalului italian şi internaţional?

— Herrera a dispus de o pleiadă de jucători excepţionali. Succesele sale au făcut din Inter un exemplu pentru unii. De aici, a început nenorocirea. O puzderie de epigoni au copiat sistemul, fără să-şi dea seama că nu el reprezenta punctul forte al lui Inter. Această epidemie a stopat evoluţia fotbalului internaţional timp de 7—8 ani, dacă nu chiar zece. El n-ar fi cunoscut criza ultimilor ani, dacă atiţia nu s-ar fi inspirat tocmai din cea mai nefericită pildă, căci echipa lui Mazzola şi Corso a fost şi trebuie considerată un fenomen local, fără putere de generalizare.

— Spre ce se îndreaptă fotbalul din punct de vedere organizatoric?

— Spre cluburi mari, cu putere financiară. În tot mai multe ţări ele devin societăţi anonime pe acţiuni.

— În corelaţie cu toate acestea, cum lucraţi cu jucătorii?

— Într-un climat de o severă disciplină, ţinînd cont de trăsăturile personalităţii fiecăruia, dar fără excepţii de la principiile generale. Obligaţiile lor sînt, din ce în ce mai mari, pregătirea atletică tot mai intensă, sînt la fel de ocupaţi şi de solicitaţi ca în orice profesie. De aceea, în afară de fotbal, nu uit că au nevoie de recreare, destindere şi de satisfacţii intelectuale.

Interviu realizat de:
Romulus BALABAN
Aurelian BREBEANU

DIALOG CU VOINESCU*)

Biografia celui mai popular portar român de fotbal din perioada postbelică este aprioria tentant pentru orice cititor. Gîrul autorului — poet delicat care, fără a trăda lira, a sacrificat multe clipe de inspiraţie sportului — sporeşte interesul.

Retrăirea scenelor emoţionante, pitoreşti sau chiar triste, din cariera sportivă a lui Ion Voinescu ar putea face pe cititor să se creadă coechipier al portarului de faimă. Biografia cronologică, istorică, ar cuprinde însă mai multă literatură decît viaţa. Dan Deşliu a optat deliberat şi mărturisit, pentru stilul verité *(ca la cinema-verité), alegînd două fotolii (nu confortabile, pentru a nu invita la moleşeală) şi provocîndu-şi interlocutorul la un permanent dialog al amintirilor, mereu împrospătat de întrebări, nu viclene dar surprinzătoare, anulînd răgazul şi lărgind sfera naraţiunii. Cu un conducător de joc de talia lui Dan Deşliu, interviul acesta original a avut toate şansele şi a reuşit să devină o operă închegată.*

Opţiunea pentru convorbirea directă nu a însemnat renunţarea la virtuţi literare. (Nici nu era de presupus aşa ceva, cunoscînd nu veleităţile, ci calităţile beletristice ale autorului). Dan Deşliu iubeşte sportul şi-l cunoaşte bine. El abordează conversaţia cu Ion Voinescu în veritabil „connaisseur", respectă slăbiciunile vedetei, preţuieşte talentul fotbalistului, dar nu uită niciodată că are o datorie de lealitate faţă de lector. Acest complex de atitudini face din Dan Deşliu un povestitor fermecător, indiferent de postura în care se află involuntar: autor sau erou.

Cele 80 de pagini se citesc uşor, cu plăcere, ca un roman modern în foileton, cu episoade de doar aparent independente, al căror ansamblu dă un tablou convingător, complet, dar nu definitiv, pentru că Ion Voinescu, răsfăţatul tribunelor de nu de demult, eroul zvonurilor macabre, continuă să slujească fotbalul, iniţiind în tainele lui pe copii.

Victor BĂNCIULESCU

P.S. Cu regret trebuie să menţionăm calitatea tipografică inadmisibilă la o lucrare de mare tiraj şi de larg interes, care merita o soartă mai bună.

*) Dan Deşliu: „In poartă, Voinescu". 80 pag., 3 lei. Ed. C.N.E.F.S., Bucureşti, 1968.

MECIURI DERBI ŞI ÎN DIVIZIILE B ŞI C

Fără îndoială, meciul *Crişul Oradea — Vagonul Arad* este „cap de afiş" în această a XXIII-a etapă a categoriei B. În caz de victorie, orădenii se apropie la numai două puncte de formaţia arădeană, promiţînd un duel pasionant pentru finiş. Altfel, Vagonul se distanţează de singurul urmăritor, lăsînd pe Crişul Oradea să-şi încerce norocul în baraj.

Deplasîndu-se la Constanţa, liderul seriei I, *Politehnica Iaşi* are o sarcină destul de ingrată în faţa formaţiei locale *Portul*. Ieşenii au neapărată nevoie de două puncte, deoarece, în caz de victorie, *Electronica Obor*, cea de-a doua clasată, se apropie la un punct. Spre deosebire de seria ardeleană, aici se dă într-adevăr o luptă pentru ocuparea locului II, care dă drept de participare la baraj, alături de echipele clasate pe locurile 13 şi 14 în divizia A. Teoretic vorbind, nu mai puţin de 10 echipe au posibilitatea să atace poziţia oborenilor: de la *Politehnica Galaţi* (locul 3, cu 24 p) pînă la *Poiana Cîmpina* (locul 12, cu 20 p).

Trecînd la subsoluri, să remarcăm numărul mare de echipe din seria a II-a ale căror emoţii pentru evitarea locurilor 13 şi 14 ating în momentul de faţă cea mai înaltă tensiune. Intră în această categorie atît *Gaz metan* şi *A.S. Cugir* (ambele cu 19 p), cît şi *C.S.M. Sibiu* (loc. 6, cu 21 p).

În seria I, *Chimia Rm. Vîlcea* (17 p) şi *Victoria Roman* (15 p) par de pe acum condamnate să susţină barajul.

★

În divizia C, un singur meci important vizînd promovarea fără baraj într-o categorie superioară. Este vorba de derbiul *seriei Sud* care va opune pe *Progresul Brăila* (locul 1, 30 p, golaveraj 39—15) echipei *Dunărea Giurgiu* (locul 2, 30 p, golaveraj 33—19). În rest, o serie de jocuri mai mult sau mai puţin interesante: *Metalul Rădăuţi — Oţelul Galaţi, Minobrad Vatra Dornei — Ancora Galaţi, Metalul Buzău — Petrolul Moineşti, Unirea Focşani — Foresta Fălticeni (SERIA EST), Metalul Tîrgovişte — I.M.U. Medgidia, S.N. Oltenita — Rapid Ploieşti, Rapid C.F. — Electrica Constanţa (SERIA SUD), Electroputere Craiova — Mureşul Deva, Metalul Tr. Severin — Minerul Lupeni, Tractorul Braşov — Victoria Tg. Jiu (SERIA VEST) şi Metalul Satu Mare — Chimica Tîrnăveni, Medicina Cluj — Minerul B. Sprie, Metalul Aiud — Medicina Tg. Mureş, Metalul Copşa Mică — Unirea Dej, Steaua roşie Salonta — Soda Ocna Mureş, Minerul Bihor — Unio Satu Mare (SERIA NORD).*

„Duet" fotbalistic din etapa trecută (Flacăra roşie Bucureşti — Chimia Tr. Măgurele) Foto: N. TOKACEK

Copiii răspund: PREZENT!

Rezultate, Rezultate...

● ORADEA. — *Luceafărul — Căminul Iosia: 8—1 (3—0).*

Citîm din cronică: *„Cu toate că n-am avut arbitru, meciul s-a desfăşurat în limitele deplinei sportivităţi, cu un singur fault în 60 de minute. În ciuda diferenţei de scor, jocul a fost frumos, ambele echipe străduindu-se să mulţumească pe numeroşii spectatori".*

● FOCŞANI. — **Echipa clasei a V-a de la Şcoala generală nr. 7 din localitate a surclasat cu 7—0 (2—0) echipa omologă a Şcolii generale nr. 6, prin golurile marcate de Moldoveanu (2), Mantu (2), Ionescu, Pospai şi Tănase. Dominarea evidentă a gazdelor este susţinută şi de ratarea a două penaltiuri şi de cele 4 bare, care au mai salvat „onoarea" celor de la nr. 6.**

● HÂLCHIU. — Echipa de copii **Recolta** din localitate, formată din elevii clasei a VIII-a, a debutat în campionatul „Provocării" cu o victorie: 10—2. Cum se numeşte echipa învinsă? Prea bucuroşi de victorie, semnatarii scrisorii au uitat acest amănunt... nesemnificativ! Sau să fie vorba de menajamente?!

● **Aşteptăm noi veşti de pretutindeni.**

CORESPONDENŢII ZIARULUI NOSTRU sînt rugaţi să ne transmită meciurile de divizia C la fotbal, duminică, între orele 13 şi 15, iar cele de divizia B între orele 19,15—20,15.

PRONOSTICUL NOSTRU

(Concursul special Pronosport din 12 mai 1968)

I. Crişul — Vagonul	1	1
II. Minerul B. M. — C.F.R. Timişoara	1	x
III. A. S. Cugir — C.F.R. Cluj	1	x
IV. Portul — Politehnica Iaşi	1	1
V. Victoria Roman — C.F.R. Paşcani	1	1
VI. Bologna — Mantova	1	x
VII. Cagliari — Internazionale	x	x
VIII. Lanerossi — Fiorentina	x	x
IX. Milan — Varese	1	2
X. Napoli — Brescia	1	2
XI. Sampdoria — Atalanta	1	x
XII. Spal — Juventus	x	1
XIII. Torino — Roma	1	2

Coloana a II-a: pronosticul pentru premiile suplimentare.

MÎINE, LA PETROŞENI: JIUL-DINAMO BUCUREŞTI

Meciul Jiul — Dinamo Bucureşti, restanţă a etapei a XXIII-a, se dispută mîine la Petroşeni. Jocul va începe la ora 17,30.

După cum ne-a comunicat corespondentul nostru din localitate, echipa minerilor se va prezenta cu următorul „11": Zamfir — Talpai, Georgevici, Stocker, Mihai, Grizea (Tonca), Sandu, Peronescu, Ionescu, Libardi, Naidin.

Înaintea acestui meci, antrenorul **Şt. Coidum** a declarat lapidar: **„Jucăm acasă şi trebuie să cîştigăm".**

În ceea ce-i priveşte, dinamoviştii bucureşteni vor alinia, probabil, formaţia învingătoare („11"-le care a început meciul) în jocul cu Bologna.

MECIURI INTERNAŢIONALE LA DINAMO

Echipa de polo Dinamo Bucureşti, de 11 ori campioană a ţării, va întîlni astăzi şi mîine după-amiază o selecţionată a cluburilor Dynamo Berlin şi Dynamo Magdeburg din R.D. Germană. Partidele se încadrează în programul festiv organizat în cinstea celei de a 20-a aniversări a clubului din Ştefan cel Mare.

Oaspeţii au deplasat un lot valoros, care cuprinde, printre alţii, pe internaţionalii Zein, Rusche şi Unterdorfer. Din formaţia bucureşteană nu vor lipsi Zahan, Kroner, Grinţescu, Mărculescu, Blajec, Novac şi Zamfirescu. În perspectivă, două partide interesante, care cu siguranţă vor atrage în tribunele piscinei olimpice de la Dinamo (în fiecare zi de la ora 18), numeroşi iubitori ai acestui sport.

ETAPĂ COMPLETĂ ÎN DIVIZIA A

În sfîrşit, o etapă completă în prima divizie a ţării. Trei din cele cinci partide sînt programate în Capitală: **I.C.F. — Voinţa Cluj** (ora 10) şi **Steaua — Rapid** (ora 11) la ştrandul Tineretului, iar **Dinamo — Ind. liniei Timişoara** (ora 11) la bazinul Dinamo.

În ţară se vor disputa meciurile: **Politehnica Cluj — Progresul şi Crişul Oradea — Vagonul Arad.**

LA ZI...

Cei mai buni săritori ai ţării se pregătesc pentru a participa săptămîna viitoare (18 şi 19 mai) la marele concurs internaţional de la Rostock, unde şi-au anunţat prezenţa sportivi din 20 de ţări, printre care: U.R.S.S., S.U.A., Mexic, Italia, Suedia, Polonia, Cehoslovacia, Finlanda ş.a. Din lot fac parte I. Ganea, P. Decuseară, Melahia Decuseară, G. Baican şi N. Speriosu.

● Mîine dimineaţă (de la ora 10), în bazinul Dinamo, este programat un nou concurs de înot rezervat sportivilor din Capitală.

67 tușuri în primul tur al finalei juniorilor

CONSTANȚA, 10 (prin telefon, de la trimisul nostru). — Vineri dimineață, 176 de tineri luptători au început întrecerile ediției 1968 a finalei campionatului național de juniori la lupte libere.

În primul tur am asistat la multe partide viu disputate, dar în care echilibrul de forțe n-a durat decît o repriză sau două, pentru ca după aceea sportivii mai bine pregătiți să învingă înainte de limită. Astfel, din cele 85 de meciuri (turul I), 67 s-au încheiat cu victorii la tuș. La fel și în turul următor, numărul celor puși cu ambii umeri pe saltea a fost foarte mare. Iată cîteva rezultate: **cat. 48 kg.:** I. Vasilică (Bacău) b. tuș A. Zarier (Lugoj), V. Gheorghe (Metalul Buc.) b.p. E. Sali (Constanța); **cat. 52 kg:** I. Vlădăreanu (Brașov) b.p. C. Ignat (Galați), Gh. Eremia (Dinamo Buc.) b. tuș P. Voicu (Energia Buc.); **cat. 56 kg:** N. Apostol (Ploiești) b.p. Gh. Polinache (Brăila), C. Prunaru (Tîrgoviște) b.p. V. Kadar (Oradea); **cat. 60 kg:** P. Androne (Brașov) b. tuș F. Botezan (Cluj), F. Moț (Petrila) b. tuș P. Boțan (Călugăreni); **cat. 65 kg:** I. Alexandru (Progresul Buc.) b.p. N. Iancu (Cluj), D. Bocănescu (Brăila) b. tuș A. Surgo (Timișoara); **cat. 70 kg:** D. Bologa (Lugoj) meci egal cu M. Pîrcălab (Călugăreni), C. Pricope (Iași) b. tuș E. Solosi (Turda); **cat. 75 kg:** Gh. Stancu (Călugăreni) b. tuș Gh. Dragoș (Arad), I. Motofoi (Sighetul Marmației) b. tuș I. Bărbulescu (Craiova); **cat. 81 kg:** E. Ducas (Carei) b. tuș M. Pop (Tîrnăveni), St. Balog (Timișoara) b. tuș G. Herea (Brăila); **cat. 87 kg:** C. Rezeanu (Brașov) b. tuș I. Ghindă (București), I. Iencio (Odorheiul Secuiesc) b. p. Gh. Plăușeanu (Călugăreni); **cat. grea:** L. Simo (Tg. Mureș) b. tuș A. Paloș (Carei).

Toma RĂBȘAN

Trimisul nostru special, PAUL OCHIALBI, transmite din Amsterdam:

Monea l-a eliminat pe olandezul Schoorl

AMSTERDAM, 10. — Ringul arenei R.A.I. din Amsterdam a fost joi seara locul de întîlnire a boxerilor participanți la turneul internațional organizat de „Nederlandse-Bocksbond" (Federația olandeză de box).

Să consemnăm — în primul rînd — victoria obținută la puncte de semigreul nostru **Ion Monea**, care fără să cheltuiască prea multă energie, l-a eliminat pe olandezul **Schoorl**. După o repriză lipsită de istoric, Monea s-a impus în rundul doi, trimițîndu-și adversarul la podea cu un clasic croșeu la maxilar. În ultimul „act" al meciului, olandezul a fost din nou numărat, cedînd fără drept de apel.

Și alte cîteva meciuri au satisfăcut pe plan spectacular pe obiectivii amatori de box olandezi. Mijlociul olandez Baars era gata-gata să ofere una din cele mai mari surprize, însă nervii și mai ales condiția fizică nu i-au permis aceasta. Adversarul său, **Strumkis** (U.R.S.S.) a fost de două ori la podea în repriza secundă. Boxerul sovietic s-a regăsit într-un tîrziu și a cîștigat la puncte (3—2), dînd mari emoții antrenorului său, care credem că nu a mai dormit toată noaptea.

Una din marile speranțe ale boxului olandez la acest turneu, cocoșul **Huppens**, a ieșit din cursă. „Cucurigul" său a fost mai slab decît cel al lui **Sokolov (U.R.S.S.)**, un tînăr talentat, însă cu execuții lente pentru 54 de kg. L-am văzut la lucru pe greul sovietic **Emilianov**, învingător prin „out" în fața olandezului **Fustelaar**, un tînăr mic, grăsuț, tuns „beatles", care i-a pus cîteva probleme doar în primele două minute. Ca stil și concepție de luptă, învinsul prin k.o. al lui **Frazier** la J.O.-Tokio nu se apropie de clasa lui **Abramov, Soțikas** sau **Korolev**.

Aseară la Utrecht, **Covaci** l-a întîlnit pe olandezul **Jansen, Chivăr** a luptat cu speranța mijlociilor polonezi **Hebel**, iar **Alexe** a fost pus față în față cu englezul **Stevens**. Sîmbătă, la Maastricht, **Giju** va boxa cu **Klenovicz** (Ungaria), **Moldovan** cu belgianul **A. Lelieur**, iar **Monea** cu danezul **Jensen**. Duminică, **Ciucă** se bate direct în semifinale cu maghiarul **Badari**.

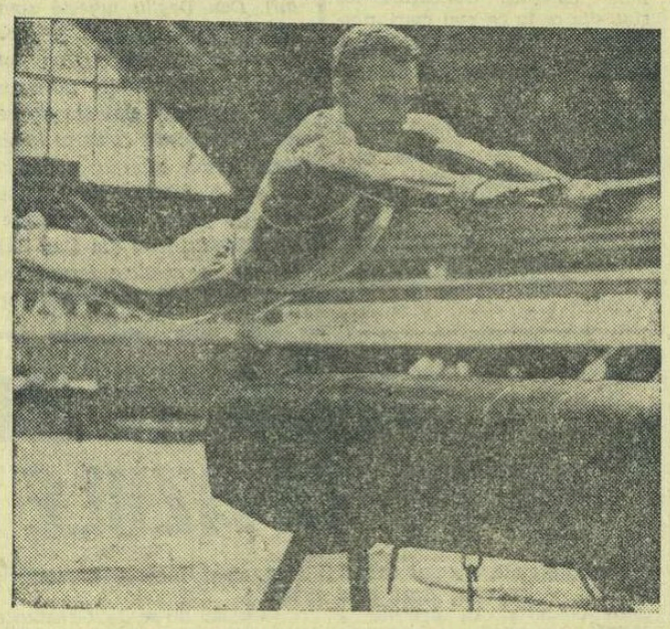

Iată de ce a obținut Tohăneanu 9,40 la sărituri!...
Foto: A. NEAGU

Lucia Chiriță și Gh. Tohăneanu conduc în campionatele republicane ale seniorilor

Protagoniștii prestigioasei victorii a gimnaștilor noștri în fața echipei R. F. a Germaniei, P. Mihaiuc și Gh. Tohăneanu, continuă duelul început la Offenburg, într-un nou episod, din ce în ce mai pasionant, în cadrul campionatelor republicane de gimnastică ale seniorilor începute ieri dimineață în sala Floreasca.

Cu o excelentă execuție la sol și cu o acuratețe remarcabilă în exercițiul la cal — care a dat multă bătaie de cap majorității concurenților — Mihaiuc își crease un avantaj de 40 sutimi asupra lui Tohăneanu. Acesta a recuperat la următoarele aparate și a terminat „impusele" pe primul loc cu 5 sutimi mai mult decît Mihaiuc.

Spicuiri din rezultate, la **sol:** P. Mihaiuc (Steaua) 9.60, Gh. Tohăneanu (Dinamo) 9,25; **cal:** Mihaiuc și Cadar (Dinamo) 9,15, Tohăneanu 9,05; **inele:** Tohăneanu și I. Zamfir (Dinamo) 9.35; Cadar 9.30; Mihaiuc 9.00; **sărituri:** Tohăneanu și Mihaiuc 9.40, Cadar 9,30; **paralele:** Tohăneanu și Cadar 9.45, Mihaiuc 9.40; **bară:** Tohăneanu 9.45, Cadar 9.40, Mihaiuc 9.35.

S-au mai remarcat: M. Lisovski (I.C.F.), V. Coșeriu (Timișoara), C. Bălan (Steaua), Al. Silaghi și I. Buch (Dinamo).

Întrecerea gimnastelor părea că va fi dominată de *Elena Ceampelea* (Petrolul-Ploiești) care obținuse 9,55 p la sărituri și 9,45 p la paralele, dar o cădere de pe bîrnă i-a atras o penalizare importantă așa că ea a terminat „impusele" pe locul V (36,65 p).

Pe primele locuri s-au clasat, firește, elementele mai constante: 1. *Lucia Chiriță* (I.C.F.) 37,15 p; 2. *Rodica Apăteanu* (Dinamo) 37 p; 3. *Rozalia Filipescu* (Dinamo) 36,95 p; 4. *Olga Ștefan* (Dinamo) 36,75 p. S-au mai remarcat: *Alina Goreac* (sel. Timișoarei), *Glaudia Pandelescu* (Șc. sp. 2 — București), *Irina Săracuț* (C.S.M.-Cluj).

★

Campionatele vor continua mîine cu exercițiile liberale la băieți (de la orele 10) și fete (orele 16).

Vislașele noastre — în Franța

Ieri a plecat la Paris, pe calea aerului, un grup de canotoare care va reprezenta țara noastră la tradiționala competiție destinată numai vîslelor: „Regata lacului Enghien". Ediția din acest an se anunță deosebit de valoroasă, datorită participării unor echipaje puternice, printre care acelea ale R. D. Germane, Olandei, R. F. a Germaniei, Franței etc. Au făcut deplasarea vîslașele: Elisabeta Lazăr, Elisabeta Vorindan-Ureianu, Lumini ța Golgoțiu-Olteanu, Ioana Tudoran, Doina Bălasa, Stana Tudor, Ileana Nemeth și cîrmacea Ștefania Borisov. **Lotul este însoțit de antrenorul federal** Gh. Giurcăneanu **și antrenorul** I. Bulugioiu.

Actualitatea internațională

ÎN „C.C.E." LA FOTBAL:

BENFICA - JUVENTUS 2-0

Autorii golurilor: Torres și Eusebio

LISABONA 10 (Agerpres). — 60 000 de spectatori au urmărit la Lisabona primul meci din cadrul semifinalei „Cupei campionilor europeni" la fotbal, dintre formațiile Benfica Lisabona și Juventus Torino. La capătul unei partide în care au avut inițiativa în cea mai mare parte a jocului, fotbaliștii portughezi au obținut o meritată victorie cu scorul de 2—0 (0—0).

În prima repriză, deși au dominat teritorial, gazdele nu au putut înscrie datorită apărării „betonate" a italienilor, care în frunte cu portarul Anzolin au respins cu calm toate atacurile înaintașilor portughezi.

La reluare, puternic încurajați de miile de spectatori și beneficiind de avantajul vîntului, fotbaliștii portughezi atacă dezlănțuit și în minutul 63 apărarea echipei Juventus cedează. Simoes centrează și **Torres** venit din urmă reia cu capul în poarta italienilor: 1—0. După numai cinci minute, **Eusebio** primește o pasă de la fundașul Adolfo, pătrunde în careul oaspeților, driblează scurt pe un apărător, apoi îl fentează și pe Anzolin și marchează din apropiere cel de-al doilea gol al meciului.

Deși conduși cu 2—0, fotbaliștii italieni nu cedează lupta, dar contraatacurile lor sînt respinse cu ușurință de apărarea imediată a portughezilor, astfel că fluierul final al arbitrului francez **Roger Barde** consfințește rezultatul de 2—0 în favoarea echipei Benfica Lisabona.

Au jucat formațiile:

BENFICA: Jose Henrique — Adolfo, Humberto, Jacinto, Cruz — Graca, Coluna — Augusto, Torres, Eusebio, Simoes.

JUVENTUS: Anzolin — Roveta, Leoncini — Bercelino, Castano, Salvadore — Magnusson, Del Sol, Zigoni, Chinesinho, Menichelli.

Al doilea gol al meciului Benfica — Juventus, marcat de Eusebio.
Telefoto: U.P.I.—AGERPRES

• fotbal pe glob • fotbal pe glob •

DE VORBĂ CU TOMMY KONO

O discuție cu fostul campion olimpic și mondial Tommy Kono este întotdeauna interesantă. Am avut acest fericit prilej la actuala ediție a Cupei Dunării de la Donaueschingen, unde renumitul halterofil american, deținător a 3 medalii olimpice de aur și a 6 titluri mondiale a venit cu elevul său mexican **Manuel Mateos** pe care-l pregătește pentru actuala ediție a J.O. De aproape un an, **Tommy Kono** este antrenorul echipei de haltere a Mexicului și își pune mari speranțe în **Manuel Mateos**, actualul recordman mondial de juniori la categoria cocoș: 342,5 kg.

Prima întrebare pe care i-am pus-o s-a referit la rezultatele pe care le prevede la actuala ediție a J.O. din Mexic.

— Sînt convins că la Olimpiada din acest an se va înregistra un buchet de recorduri mondiale la haltere. Motivul? Altitudinea de la Ciudad de Mexico favorizează obținerea marilor performanțe ale halterofililor. Specialiștii în balistică au constatat că o greutate de 200 de kilograme este mai ușoară cu cîteva grame la o altitudine de peste 2000 de metri decît la nivelul mării. Chestiunea celor cîtorva grame trebuie privită, firește, numai sub aspect psihologic. Pe de altă parte, la haltere efortul se limitează doar la cîteva secunde, deci performanța nu este influențată în mod negativ de altitudine. Anul trecut, la „Săptămîna sportivă internațională" de la Ciudad de Mexico, am asistat la o ploaie de recorduri mondiale. Cred că la J.O. la categoriile mari se vor înregistra rezultate deosebite. S-ar putea ca Leonid Jabotinski să treacă limita mult visată a celor 600 de kg. iar compatriotul său Jan Talts să mai adauge cîteva kilograme la fenomenalul său record la semigrea, cotat în prezent la 502,5 kg!

— Ce părere aveți despre halterofilii americani?

— De cîțiva ani, halterofilii americani nu mai dețin, ca și în trecut, un rol fruntaș. Cred că aceasta se datorește metodelor defectuoase de antrenament, chiar învechite, pe care le folosesc sportivii noștri. Marea masă a halterofililor sînt recoltați din rîndul sportivilor care practică culturismul. Incontestabil, ei au forță, dar sînt deficitari la capitolul tehnică. Or azi, fără o tehnică perfectă, progresul în haltere este de neconceput. De aceea, americanii au rămas mult în urma sovieticilor, polonezilor și chiar a ungurilor. Doar la categoria grea, Bob Hofman nutrește speranțe în cîteva elemente de prima mînă. Bednarski și Gubner sînt cotați cu circa 570 kg și vizează primele locuri la Olimpiadă. Bătrînul Schemansky, în vîrstă de 43 de ani, ridică și acum 530 kg!

— Ce ne puteți spune despre halterofilii români?

Nu vă voi spune, desigur, o noutate, dar cei mai buni dintre români sînt FIAT, F. BALAȘ și MINCU. Toți au însă un mare cusur: sînt relativ slabi (în comparație cu alți halterofili de valoare internațională) la „smuls". Cu rezultate mai bune la această probă, performanțele lor la total ar fi mult îmbunătățite.

Interviu consemnat de
Ion OCHSENFELD

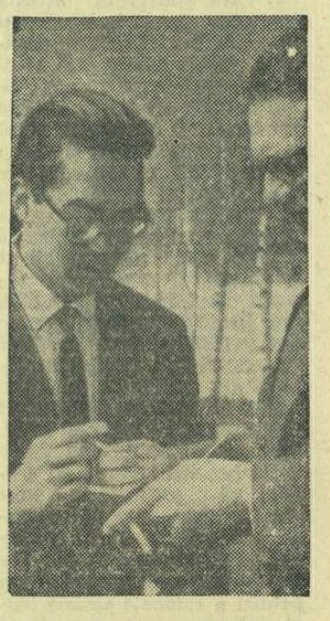

TOMMY KONO în timpul discuției cu redactorul nostru

SFERTURILE DE FINALĂ ALE CAMPIONATULUI MONDIAL DE ȘAH

BELGRAD 10 (Agerpres). — A treia partidă dintre marii maeștri Bent Larsen și Lajos Portisch, contînd pentru sferturile de finală ale campionatului mondial de șah, s-a încheiat cu victoria lui Larsen. În prezent scorul meciului, care se desfășoară la Porec (Iugoslavia), este favorabil lui Larsen cu 2,5—0,5 puncte.

Cea de-a opta partidă din cadrul sferturilor de finală ale campionatului mondial de șah dintre Svetozar Gligorici — Mihail Tal s-a amînat din cauza îmbolnăvirii lui Gligorici. În prezent Tal conduce cu 4—3.

PANORAMIC SPORTIV EXTERN

A te lua la întrecere cu un adversar dispărut, iată un fapt care iese cu totul din comun. El se va produce, totuși, peste cîteva zile, cînd se dă startul în Marele Premiu automobilistic al Spaniei, pe pista Jarama din apropierea Barcelonei. Este a doua mare cursă din acest an conținînd pentru campionatul mondial al conducătorilor, cel adevărat, numerotat în complicata nomenclatură a sportului automobilist cu formula 1. Cine este adversarul dispărut? Jim Clark.

Așii volanului, care vor ataca miercuri virajele redutabile ale circuitului barcelonez, pornesc în urmărirea unui lider care nu mai există. Într-adevăr, după prima din cele 12 curse care vor desemna pe primul automobilist al lumii, cea disputată la începutul anului, la Capetown, clasamentul campionatului mondial are în frunte pe marele pilot dispărut în condiții atît de tragice. Evident, nu va fi prea greu pentru Graham Hill **și** Jochen Rindt, **următorii clasați în precedenta cursă, să-l întreacă pe fostul campion mondial. Mai greu de lăsat în urmă va fi însă Jim Clark pe lista recordurilor pistei Jarama, unde anul trecut Lotus-ul său a realizat cel mai rapid tur — 135 km medie orară. Rezultatul este apreciat de specialiști drept foarte bun, ținînd seama de dificultățile traseului. O șansă, deci, pentru neuitatul Jim de a rămîne încă primul, chiar după moarte...**

În timp ce bolizii vor da lupta la Barcelona, pe o altă pistă celebră se va face auzit duduitul motoarelor. La Le Mans, participanții la viitoarea cursă de 24 ore, din iunie, fac proba mașinilor lor sub privegherea cronometrelor și a mii de spectatori. Sînt trei zile de antrenament cu public (13—15 mai), care vor furniza date prețioase pentru constructorii de automobile-prototip și conducătorii lor. În fine, în sectorul raliurilor, de notat startul în „Cupa Alpilor" (15—19 mai), una din cele mai dure probe de munte pentru mașinile de turism.

Zile pline pentru sportul cu motor, mereu în efervescență.

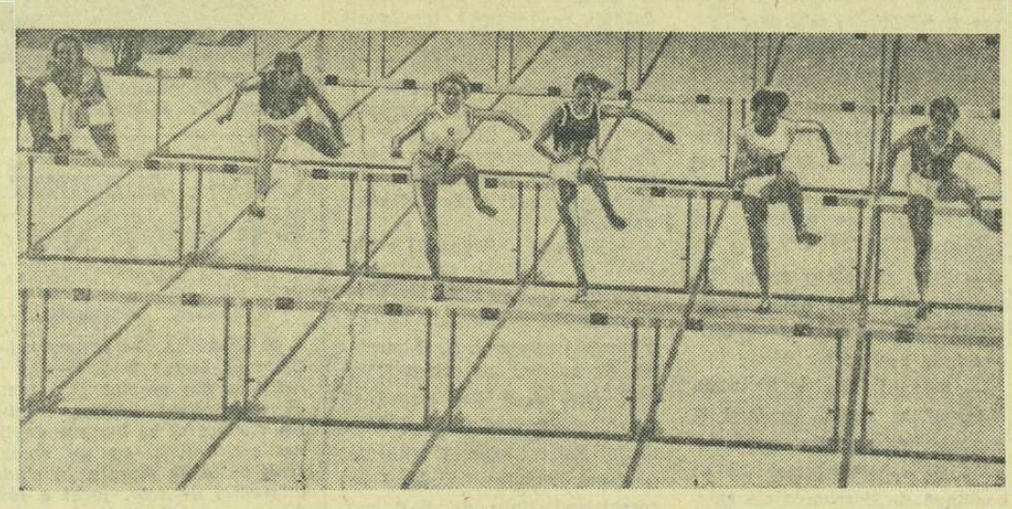

În țesătura de linii a pistei cu garduri, specialistele zborului peste obstacole vor susține noi „teste" preolimpice în concursurile internaționale de la sfîrșitul acestei săptămîni, în mai multe orașe europene
Foto: EUROPA PRESS

Cu un start îngreunat de desele întreruperi cauzate de ploaie, campionatele internaționale de tenis ale Italiei își continuă, în aceste zile, cea de a 25-a ediție. Locul lor de desfășurare, terenurile cu zgură roșie de la Foro Italico din Roma, a devenit tradițional pentru ultimele ediții ale acestei întreceri care inaugurează sezonul marilor turnee în Europa. Considerat pînă acum ca fiind cu puțin inferior ca importanță campionatelor Franței (Roland Garros) și Angliei (Wimbledon), turneul de la Roma a căpătat în acest an o semnificație aparte, datorită faptului că este — prin excepție — rezervat exclusiv tenismanilor amatori. Celelalte mari turnee, inclusiv cel de la Forest Hills, în toamnă, au devenit „open"-uri. Deci Roma găzduiește acum un veritabil campionat mondial neoficial al tenisului amator.

Lista protagoniștilor impresionează, chiar acum cînd în aria competițiilor europene au reapărut numele sonore ale tenismanilor profesioniști. Într-adevăr, cu excepția lui **Santana, Leschly** și a americanilor **Ashe** și **Graebner**, la Roma au fost mobilizați cei mai buni dintre amatori. Cine va urca în fruntea piramidei? Evident, întrebarea se pune dacă italo-australianul **Martin Mulligan** va reuși să urce la trei victoriile sale în campionatele țării sale de adopțiune. Anul trecut el a triumfat în finală, dispunînd de **Tony Roche**, iar în 1965 ultimul său învins a fost marele **Santana**. Printre adversarii săi cei mai redutabili se numără acum — după dispariția de pe tablou a australianului **Bill Bowrey**, surprinzător eliminat — olandezul **Okker**, americanii **Richey** și **Riessen**, ca și fostul său conațional **Bob Hewitt**. Un cuvînt îl pot avea și reprezentanții țării noastre. **Ion Țiriac** (nr. 7 pe tablou), după recentele sale victorii de la Roma — Parioli și Palermo, pare bine acomodat cu turneele italiene. După cum și **Ilie Năstase**, învingător asupra lui **Mulligan** la Parioli, dar învins de acesta în ediția de anul trecut a campionatelor, poate avea și el o șansă.

Mențiune importantă: dacă **Mulligan** va cîștiga turneul, el readuce Italiei un titlu pe care nu l-a mai deținut din 1961, cînd **Nicola Pietrangeli** învingea — cu largul concurs al arbitrilor de linie, spun gurile rele — pe faimosul **Rod Laver**.

În fine, este interesant de urmărit și turneul feminin, unde australianca **Leslie Turner-Bowrey**, deținătoare a trei titluri de anul trecut, va încerca să-și repete prestigioasa performanță.

Asistăm la finișul unui Tur al Spaniei neobișnuit de dramatic, în care foștii lideri Rudi Altig, Wright **și** Perez Frances, **decimați pe rînd de urcușuri, arșiță, vînt, ploaie și zăpadă, par a lăsa loc definitiv unui irezistibil** Felice Gimondi, **răsărit miraculos din mijlocul plutonului de cicliști. Sub alte orizonturi și cu alte mijloace de rezolvare a rivalităților se vor decide, în fața tablelor de șah, trei dintre viitorii semifinaliști ai turneului care desemnează pe viitorul adversar al campionului mondial, super-maestrul defensivei** Tigran Petrosian. **Pe pistele de atletism, așii forței și ai suflului se întrec la Frankfurt, Leverhusen, Oslo, Bratislava, Marsilia și Ljubljana, iar dincolo de Ocean, la Fresno (California). În lumea fotbalului,**

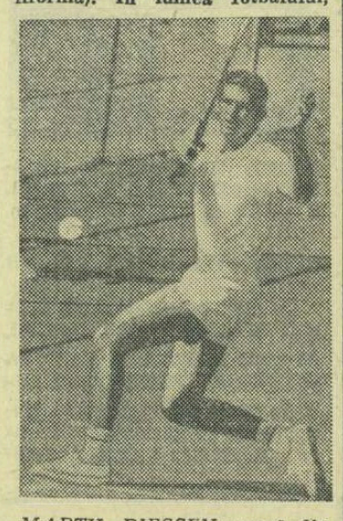

MARTY RIESSEN, unul din favoriții turneului de la Roma

evenimente notabile: meciurile-retur din „Cupa campionilor europeni" Juventus — Benfica **și** Real Madrid—Manchester United. **Ultimul, în care echipa lui** Matt Busby **deține avansul minim de 1 gol, va prilejui fără îndoială o luptă acerbă. Fără** Dennis Law **(rănit), va putea echipa din Manchester să repete, la Madrid, performanța națională engleze? Greu de presupus.**

Radu VOIA

MEMORIALUL „PAUL MÉRICAMP"

PARIS. — Tradiționala competiție internațională de atletism memorialul „Paul Mericamp" va avea loc în zilele de 12 și 13 iunie la Paris. Pînă în prezent și-au anunțat participarea atleți din 11 țări: R. D. Germană, R. F. a Germaniei, Austria, Spania, Italia, Luxemburg, Portugalia, U.R.S.S., Belgia, Anglia și Ungaria. Printre atleții care vor evolua cu acest prilej se numără Ter Ovanesian, Karin Balzer, Klaban, Areta.

Turneul feminin de baschet de la Belgrad

La Belgrad a început un turneu internațional feminin de baschet, la care participă formația poloneză L.K.S. Lodz și echipele iugoslave Radnicki, Steaua roșie Belgrad și Vozdovacki. În prima zi a competiției, echipa Vozdovacki a obținut o surprinzătoare victorie în dauna campioanei Iugoslaviei, Radnicki, pe care a învins-o cu scorul de 58—55 (26—22). Într-un alt joc, Steaua roșie Belgrad a dispus la limită: 60—58 (31—27) de L.K.S. Lodz.

ÎNTÎLNIREA DE GIMNASTICĂ FRANȚA—POLONIA

În zilele de 25 și 26 mai se va desfășura dubla întîlnire internațională de gimnastică dintre selecționatele masculine și feminine ale Franței și Poloniei. Meciul masculin este programat la Sedan, iar cel feminin la Hagondange. Directorul tehnic al federației franceze de specialitate, A. Magakian, a selecționat în vederea acestor întîlniri următoarele loturi: *masculin:* C. Guiffroy, C Deuza, B. Cayre, J. Leguet, P. Gless, M. Bouchonnet, H. Micelli și B. Farjat; *feminin:* Evelyne Letourneur, Mireille Cayre, Pierette Aymar, Jacqueline Brise Piere, Françoise Nourry, Nicole Bourdiau și Huguette Leguet.

telex · radio · telefon

PREMIUL ORAȘULUI ROMA, din cadrul concursului internațional de călărie din capitala Italiei, a fost cîștigat de sportivul italian Piero d'Inzeo, care a concurat pe calul „Fidux". Pe locurile următoare s-au clasat la egalitate Ann Drumond Hay (Anglia) — pe calul „Merley" și P. Robeson (Anglia) — pe calul „Firecreft".

■

TURNEUL TRIUNGHIULAR DE HOCHEI PE IARBĂ disputat la Madrid a fost cîștigat de selecționata Spaniei, care a învins Scoția cu 4—0 și Țara Galilor cu 2—0. Cei mai buni jucători ai învingătorilor au fost cei trei frați Amat, care au figurat în linia de atac a formației spaniole. Meciul dintre Scoția și Țara Galilor a revenit primei echipe cu scorul de 3—2.

■

ÎN PRIMA RUNDĂ a turneului internațional de șah de la Buesum (R. F. a Germaniei), Tringov (Bulgaria) l-a învins pe Pomar (Spania) și Damianovici (Iugoslavia) a cîștigat la Besser (R. F. a Germaniei). S-au încheiat remiză partidele: Hecht (R. F. a Germaniei) — Kolarov (Bulgaria) și Parma (Iugoslavia) — Medina (Spania). Partidele O'Kelly (Belgia) — Huebner (R. F. a Germaniei) și Morlock (R. F. a Germaniei) — Donner (Olanda) s-au întrerupt.

■

CROSUL ZIARULUI „PRAVDA", desfășurat pe hipodromul din Moscova, a fost cîștigat de atletul Boris Svesnikov, care a parcurs 8 000 m în 23:18,2. Proba feminină, disputată pe distanța de 2 000 m, a revenit atletei Ludmila Braghina, cu timpul de 6:09,2.

■

MECIUL DE ȘAH dintre echipele masculine ale Ungariei și Iugoslaviei (disputat la Pecs) s-a încheiat cu scorul de 10½—9½ puncte în favoarea șahiștilor maghiari. În turul doi, Barcza l-a învins pe Matanovici

■

LA SOFIA s-au întîlnit selecționatele de tineret ale Bulgariei și Poloniei într-un meci contînd pentru „Cupa Europei" la box. La capătul unei dispute echilibrate, cele două formații au terminat la egalitate: 5—5.

■

CU PRILEJUL UNUI CONCURS DE HALTERE desfășurat la Amiens, „greul" Fouletier a stabilit un nou record al Franței la totalul celor trei stiluri. El a realizat 505 kg (170—150—185 kg).

■

TURNEUL INTERNAȚIONAL DE TENIS de la Minneapolis (S.U.A.), rezervat jucătorilor profesioniști, a fost cîștigat de americanul Denis Ralston, învingător în finală cu 31—26, 19—31, 5—4 în fața australianului John Newcombe. Proba de dublu bărbați a revenit perechii australiene Newcombe — Roche, care a dispus cu 31—24, 20—31, 5—4 de cuplul american Ralston — Bucholz

Tiparul: I. P. „Informația", str. Brezoianu 23—25.

40365

PROLETARI DIN TOATE ȚĂRILE, UNIȚI-VĂ!

Redacția și administrația: str. Vasile Conta nr. 16, tel. 11.10.05, interurban 72 și 286. Telex: sportrom buc. 180.

sportul

4 pagini 30 bani

Anul XXIV Nr. 179 (5613)

Duminică 12 mai 1968

ZIARUL CONSILIULUI NAȚIONAL PENTRU EDUCAȚIE FIZICĂ ȘI SPORT

Trimisul nostru special, PAUL OCHIALBI, transmite:

Primele surprize: CHIVĂR ÎNVINS de HEBEL (Polonia)!

ZEIST, 11. Vineri seara, obișnuiții spectatori ai teatrului „Huis" din pitorescul oraș Utrecht au avut zi de reiache. În locul talentaților actori, pe scenă au urcat 24 de pugiliști care, pe ringul montat între recuzitele unor piese de Shakespeare și Cocteau, și-au măsurat forțele cu o ambiție exemplară.

S-au înregistrat cîteva surprize, pe care le-am putea califica chiar de proporții. Un boxer puțin cunoscut pe arena internațională, Zaporojeț (U.R.S.S.), bătîndu-se mereu în forcing, l-a eliminat de o manieră indiscutabilă pe campionul european al „mușchilor", polonezul Skrzypczak. Nici unul dintre specialiștii străini prezenți la acest turneu nu s-a hazardat în pronosticuri senzaționale, acordînd un mare credit lui Chivăr, în meciul cu tînărul șofer din Gdansk, Hebel. De la primele schimburi de lovituri ne-am dat însă seama că elevul lui Stamm este mai tehnic decît Chivăr. Calm și mereu cu ochii „în patru", la atacurile lui Chivăr, polonezul a știut să stăvilească cu directe atacurile boxerului român, declarat învins cu 5—0.

În celelalte meciuri susținute, băieții noștri nu ne-au dat emoții, cîștigînd, e drept însă, în fața unor elemente de mîna a doua. Covaci a obținut calificarea în semifinale în dauna olandezului Jansen. Campionul nostru a legat croșeul de stînga cu un jabb plasat la bărbie, astfel că olandezul a fost făcut k.o. „în cruce", după numai două minute de ostilități. „Greul" Alexe nu și-a putut desfășura boxul său în linie, deoarece neexperimentatul Stevens (Anglia), un băiat dolofan, cu o figură de copilandru gen reclamă de săpun, a ținut tot timpul, a lovit cu capul, în sfîrșit s-a comportat ca într-o bătaie de stradă. După două avertismente, directorul de ring l-a descalificat, recomandîndu-i că boxul trebuie învățat de la ABC. La sfîrșitul meciului dintre Aloserijo (Olanda) și vest-germanul Jarmer, am asistat la o scenă neobișnuită. Fericit că a primit decizia, olandezul i-a sărutat mîna antrenorului său.

Sîmbătă seara, boxerii noștri au susținut următoarele partide: **Giju — Klenovicz** (Ungaria); **Moldovan — Lelieur** (Belgia); **Monea — Jansen** (Danemarca); **Alexe — Emilianov** (U.R.S.S.); **Covaci — Schegardus** (Olanda).

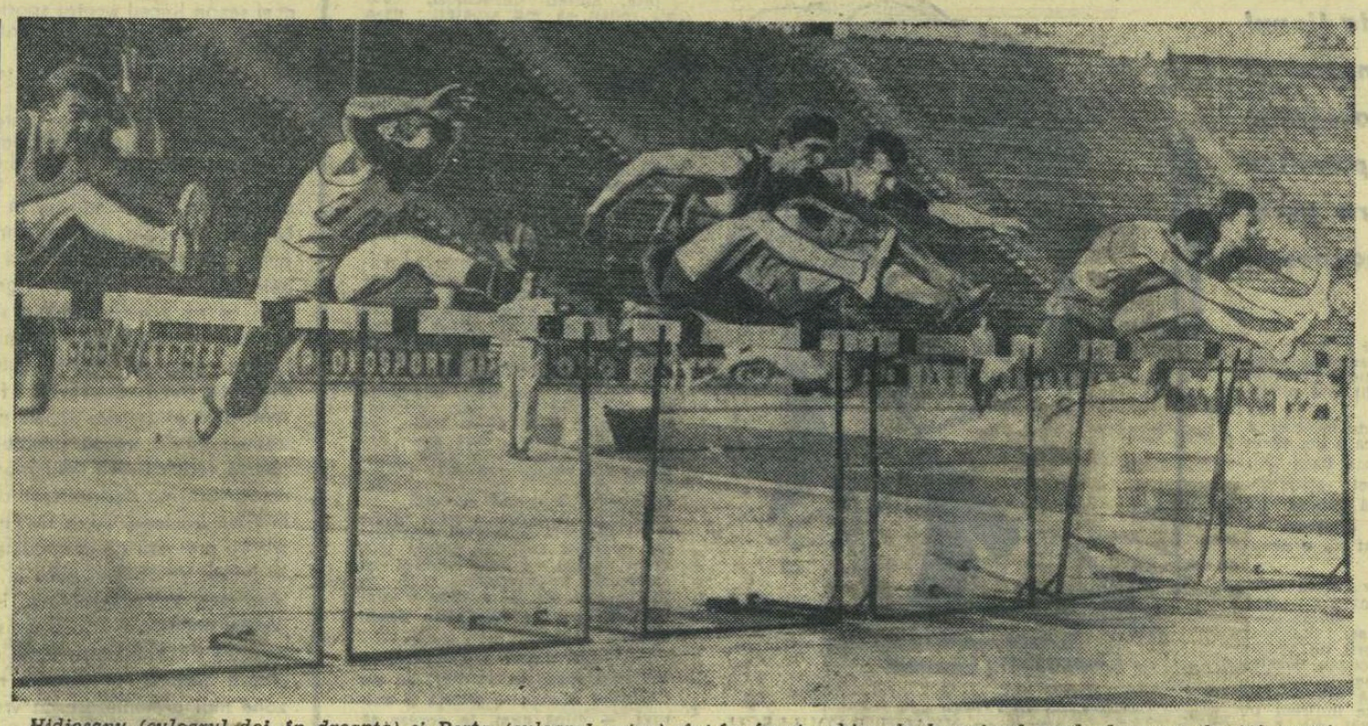

Hidișanu (culoarul doi, în dreapta) și Perța (culoarul patru) sînt în frunte chiar de la primul gard al cursei de 110 metri
Foto: AUREL NEAGU

Campionatul de atletism pe echipe

LIA MANOLIU ȘI VIORICA VISCOPOLEANU — PERFORMANȚE CU REZONANȚĂ INTERNAȚIONALĂ

Din nou LIA MANOLIU! Pentru a treia oară, această excelentă atletă deține capul de afiș al competițiilor atletice săptămînale. După 53,54 m la 20 aprilie și 54,80 m la 6 mai iată că ieri, la Cluj, maestra emerită a sportului Lia Manoliu, aruncînd discul la 55,88 m, a mai făcut un pas — și încă unul hotărît — spre Mexicul celei de a XIX-a Olimpiade. După cum se vede, Lia a început sezonul debordant, anunțîndu-și o serioasă candidatură pentru un loc în finala olimpică a aruncătoarelor de disc și, nu știm cum, dar avem impresia că și recordului său de 56,98 m, stabilit la Tokio, nu-i vor rămîne prea multe zile de trăit!

În cadrul aceluiași concurs, la Cluj, tînărul **Andrei Sepci** a înregistrat și el un rezultat remarcabil trecînd peste ștacheta înălțată la 2,05 m (al treilea rezultat intern al sezonului).

La București, pe stadionul „23 August", confruntarea celor „trei mari", Clubul atletic universitar — Steaua—Dinamo a prilejuit cîteva dispute interesante și o serie de performanțe încurajatoare. În frunte se situează desigur cifra, sau mai bine zis cifrele VIORICAI VISCOPOLEANU la săritura în lungime. Viorica a avut iarăși o constanță de adevărat metronom, realizînd două rezultate de 6,33 m și unul de 6,34 m, ceea ce, trebuie să recunoaștem, nu este, mai ales la ora actuală, un lucru puțin obișnuit. Principala ei concurentă, candidată la un loc în echipa olimpică pentru proba de pentatlon, ELENA VINTILĂ a sărit 6,18 m.

O altă probă de perspectivă se arată a fi cursa de 110 mg la capătul căreia doi concurenți, **Nicolae Perța** și **Dan Hidișanu**, au trecut linia de sosire la o distanță infimă dar în același timp: 14,3 s!

Remarcabil și rezultatul junioarei **Argentina Menis** — 49,40 m la disc și, cu referire la cele 47,5 s ale recordului național pe 400 m, performanțele înregistrate de **Ion Rățoi** și **Gheorghe Zamfirescu**. O subliniere pentru strădaniile studentului **Dezideriu Silaghi** (68,40 m la suliță), pentru dîrzenia cu care și-au disputat șansa **Ecaterina Vitalios** și **Viorica Gabor**. Și cu aceasta alte evidențieri poate că nu-și mai au rostul.

Iată cîteva dintre rezultatele înscrise în foile de arbitraj: BĂRBAȚI: **100 m:** Gh. Zamfirescu 10,7, C. Nichifor 10,7; **400 m:** Rățoi sau Zamfirescu (ordinea va fi stabilită după developarea fotografiei) 48,0, A. Deac 48,8, T. Puiu 48,8; **1500 m:** A. Barabaș 3:52,7, I. Damaschin 3:53,9, M. Neamțu 3:54,0, I. Iordache 3:54,0; **110 mg:** N. Perța 14,3, D. Hidișanu 14,3, N. Macovei 14,6; **3000 m obst.:** Z. Vamoș 8:51,0 (cu două obstacole lipsă!!); **4x100 m:** Dinamo 41,4, C.A.U. 41,6; **înălțime:** Ș. Ioan

Romeo VILARA

(Continuare în pag. a 4-a)

Luptă strînsă pînă la firul de sosire, trecut în același timp de Ecaterina Vitalios și Viorica Gabor

Trimisul nostru special la „Cursa Păcii", HRISTACHE NAUM, transmite:

BELGIENII — DETRONAȚI DIN FRUNTEA CLASAMENTELOR GENERALE

Cehoslovacul Karel Vavra este noul purtător al tricoului galben ● Cicliștii polonezi și-au reluat primul loc la echipe ● Astăzi, două etape de munte

SUHL, 11 *(prin telefon).* — *Etapa* de simbătă, *a III-a*, desfășurată pe ruta *Halle — Erfurt — Suhl* a fost dificilă prin lungimea ei *(194 km)* și prin duritatea traseului. Numeroase urcușuri, dintre care cel mai greu a fost acela dintre Erfurt și Oberhof (aproape 30 km), coboriri pe serpentine și lungi porțiuni de piatră cubică, la care trebuie adăugat vîntul permanent potrivnic — iată ce au avut de înfruntat rutierii în această zi de concurs. Clou-ul etapei l-a constituit atacul corelat al cicliștilor din Polonia, R. D. Germană și Cehoslovacia asupra pozițiilor ocupate de belgieni, marea surpriză fiind imposibilitatea băieților lui Lucien Acou de a răspunde adversarilor. Acțiunea de detronare a liderilor a fost încununată de succes. Polonezii și-au reluat locul fruntaș în clasamentul pe echipe, pierdut la Halle, iar cehoslovacii i-au smuls lui van Tyghem tricoul galben.

Plutonul s-a fragmentat la puțină vreme după start. În față, într-un grup de peste 60 cicliști se află Ardeleanu și Ziegler, iar în plutonul secund ceilalți rutieri români — Ciumeti, Stoica și Moldoveanu. La km 60, se declanșează atacul asupra liderilor. Inițiat de polonezi și susținut de alergătorii germani și cehoslovaci, el se soldează cu evadarea unui grup de 17 alergători, în rîndul cărora se află trei polonezi, trei rutieri din R.D.G., doi cehoslovaci, doi sovietici, Ardeleanu și alții, dar nici un belgian! La km 83 fugarii au un avans de 2 min. 20 sec., iar la km 100 — de 3 minute. Între timp din plutonul al treilea evadează 8 alergători, sub conducerea lui Ciumeti, care la km 130 ajung în grupul urmăritorilor, unde se găsește și Ziegler.

(Continuare în pag. a 4-a)

Ziua a doua a campionatelor naționale de haltere

În sala Recolta au continuat întrecerile campionatelor naționale de haltere. În cea de a doua zi, au avut loc dispute pasionante dar rezultatele au fost slabe fără să se fi înregistrat vreo surpriză. Favoritul categoriei ușoare, *Dragoș Niculescu* a cucerit titlul după un duel pasionant cu tînărul *Gh. Ienciu* și *V. Bădescu*. Clasament: 1. *Dragoș Niculescu* (Steaua) 332,5 kg (110, 105, 137,5), 2. *Gh. Ienciu* (Progresul) 350 kg, 3. *V. Bădescu* (Dinamo) 345 kg.

La categoria semimijlocie, noul campion al țării este *F. Balaș*. El a totalizat numai 390 kg. După ce a egalat recordul republicat la împins (140 kg) el a obținut în continuare rezultate sub posibilitățile sale la „smuls" și la „aruncat" (110 și 140). Astfel, el nu a putut depăși recordul național pe care-l deține cu 405 kg. Pentru locul secund am asistat la o luptă acerbă între Olimpiu Cristescu (Dinamo) și Dumitru Constantin (Steaua). Acesta din urmă însă nu a putut face față asalturilor lui Gh. Miinea (Petrolul Ploiești) pierzînd și locul al treilea. De altfel, Gh. Miinea s-a impus la aruncat unde a obținut cel mai bun rezultat al categoriei (142,5), chiar superior celui realizat de F. Balaș. Clasament: *1. F. Balaș* (Steaua) 390 kg (140, 110, 140); *2. Olimpiu Cristescu* (Dinamo) 370 kg, *3. Gh. Miinea* (Petrolul Ploiești) 367,5 kg.

Campionatul național continuă azi, cu desfășurarea întrecerilor la categoriile semigrea și grea. Vom asista la interesantul duel dintre Gh. Teleman și Spiridon Herghelegiu (semigrea) și să sperăm la cîteva tentative de record ale lui Gh. Mincu. În continuare, spectatorii vor avea ocazia să urmărească un interesant concurs de pregătire fizică generală.

C. PUFU — coresp.

Fiți Balaș

„L'EQUIPE" DESPRE CONGRESUL A.I.P.S.

PARIS 11 (Agerpres). Sub semnătura lui **Jacques Ferran**, cotidianul francez de sport „L'EQUIPE" publică un articol consacrat Congresului A.I.P.S., intitulat **„Bucureștiul, o etapă esențială pentru ziariști și pentru sport"**. În acest articol, Jacques Ferran scrie printre altele: **„A.I.P.S. a consacrat, de asemenea, o parte a lucrărilor sale apărării sportului și anume acțiunii în favoarea fair-playului. Impresia noastră obținută în aceste cîteva zile de dezbateri și de întrevederi cu confrații veniți din toate colțurile lumii este aceea că din ce în ce mai mult situația sportului se clarifică în lume. Esențialul trebuie să fie educația și loialitatea sportivă.**

Dar, desigur, un asemenea sentiment exaltant nu s-ar dezvolta dacă gazdele române ale acestui congres nu ar fi manifestat atîta cordialitate, atîta gentilețe și atîta grijă față de delegații veniți din 30 de țări".

În pag. 2—3

SPORTUL MAGAZIN

- Sportivi sub cupola Academiei
- Serialul nostru: COMPETIȚIA „K.O."
- Ideogramele J.O. din Mexic
- 20 de ani DINAMO
- Duminicile unui nesportiv
- Polisportivitatea — o problemă actuală?
- Răspunde Ion Poștașu
- Matty

Azi, toată lumea la „Dinamo"!

Sportul, dansurile naționale, cîntecul popular, muzica ușoară și alte manifestări de mare atracție își dau întîlnire astăzi, în parcul Dinamo.

Duminica cultural-sportivă organizată cu prilejul aniversării a 20 de ani de la întemeierea clubului promite o zi admirabilă de distracții și petrecere, într-un cadru pitoresc, cu un program alcătuit minuțios pentru a satisface toate gusturile.

În cadrul lui, o tulburătoare revedere cu vechii idoli ai gazonului în MECIUL DE OLD-BOYS STEAUA — DINAMO, derbiul de tradiție al fotbalului românesc, va răscoli atîtea și atîtea amintiri. **Voinescu, Toma și Birtașu, Călinoiu și Apolzan, frații Zavoda, Alexandrescu, Ozon, Barta, Nicușor, Ene I și alții.** (Programul detaliat al acestei duminici a apărut în numărul nostru de ieri).

PENTRU COPII ȘI ELEVI INTRAREA ESTE LIBERĂ. Organizatorii s-au îngrijit din vreme și pentru părinți, amenajînd tonete și bufete cu tot ce trebuie.

AZI, TOATĂ LUMEA LA „DINAMO"!

Rozalia Filipescu executînd o frumoasă săritură la bîrnă
Foto: T. ROIBU

Dinamo a colecționat pînă acum toate titlurile în campionatele republicane de gimnastică

(Citiți cronica în pag. a 4-a)

Ultimul concurs de schi al sezonului

În masivul „Grossglockner" din Alpii austrieci, a început ultimul concurs de schi al sezonului. Prima zi a programat două probe: slalom uriaș la bărbați și femei. În întrecerea rezervată bărbaților, victoria a revenit austriacului Reinhard Tritscher care a parcurs distanța de 1800 m (63 de porți) în 1:41,83. Locul al treilea a fost ocupat de Rudi Sailer (Austria).

În proba feminină, pe primul loc s-a clasat Francoise Macchi (Franța). Ea a parcurs cei 1600 de metri (54 de porți) în 1:29,81.

CAMPIONATELE INTERNAȚIONALE DE TENIS ALE ITALIEI

ROMA 11. — În campionatele internaționale de tenis ale Italiei s-au înregistrat următoarele rezultate mai importante: Simplu bărbați Riessen — Di Domenico 6—1, 6—2, 6—4; Bokker — Pinto Bravo 9—7, 4—6, 6—3, 6—0; J. Gisbert — Di Matteo 6—0, 6—4, 3—6, 6—3; Dublu bărbați, Stone, Kalogheropoulos — Metrevelli, Lihaciov 6—2, 6—4, 3—6, 6—4.

ultima oră

RAPID ȘI-A ÎNCEPUT TURNEUL ÎN ALGERIA CU O VICTORIE: 2-0 CU MOULOUDIA CLUB d'ALGER

ALGER, 11 (Agerpres). — **Echipa de fotbal Rapid București și-a început, azi, turneul în Algeria întîlnind pe actuala fruntașă a campionatului algerian,** Mouloudia Club d'Alger. **Formația bucureșteană a terminat învingătoare cu scorul de 2—0 (0—0) prin golurile marcate de Neagu și Dumitriu II. Rapid a făcut un joc frumos manifestînd o netă superioritate în repriza a II-a.**

DINAMO BACĂU ÎNVINSĂ LA LIMITĂ ÎN POLONIA

Echipa de fotbal Dinamo Bacău se află în turneu în Polonia. Simbătă băcăoanii au evoluat la Radom unde au întîlnit prima selecționată a Poloniei, care se pregătește pentru preliminariile campionatului mondial. Fotbaliștii polonezi au obținut victoria cu 1—0 (1—0) prin golul înscris de Zmesk, în min. 15. Dinamo Bacău susține încă un meci, marți cu reprezentativa secundă a Poloniei.

● **A treia etapă a Turului Romandiei (Boncourt — Boulle, 195 km) a revenit ciclistului italian Dancelli în 4h 56:22. Primul loc în clasamentul general continuă să fie în posesia lui Eddy Merckx, urmat de Dancelli la 4 sec. și Delisle (Franța) la 12 sec.**

★

● **Viktor Korcinoi a cîștigat a doua partidă a meciului pe care-l susține la Amsterdam în compania lui Sammy Reshevsky. Șahistul sovietic conduce acum cu $1\frac{1}{2}$—$\frac{1}{2}$.**

★

● **Într-un concurs atletic desfășurat la Fresno (California) atletul de culoare Tommy Smith a obținut un rezultat valoros pe 220 yarzi. El a parcurs distanța în 20,7.**

Reversul fără strălucire al victoriei

Lumea se află, este o realitate evident axiomatică, într-o epocă de profund realism. Activitatea sportivă, ca parte a activității sociale, este dominată în mod complex (în cea mai mare parte fericit) de această trăsătură.

Există totuși unghiuri mai obscure, de unde cîteodată, un realism deformat capătă valențe negative și aruncă asupra performanței un con de umbră, în locul unuia de lumină.

Pornind de la apoteoza unei competiții: de la victorie, dar parcurgînd filmul de la sfîrșit spre primele imagini, cîteva secvențe impietresc bucuria și aduc o anume roșeață în obrajii spectatorilor.

Vom circumscrie discuția la aria disciplinei sentimental cea mai reactivă: așadar, la fotbal. Acest rege neîncoronat al sporturilor, căruia de atîtea ori trebuie să i se peticească haina atunci cînd iese în lume.

...Nesportivități. Obstrucții. Faulturi rușinoase la lumina zilei, cu zeci de mii de martori. Încercări de ridiculizare a adversarului. Ignorarea unui public, complimentat de atîtea ori de oaspeți pentru inima sa mare și caldă, public care suportă totul și speră de ani de zile că răsfățații săi se vor pune odată și odată pe treabă serioasă.

Dar băieții n-aud. Nu văd. Nu simt.

Poate, ba chiar mai mult ca sigur că pe ei îi interesează doar victoria. Și că în numele victoriei cred că pot face orice...

În numele ei, pare că se poate taulta, persifla, arunca mingea în plopi, se poate sfida un public de ani de zile clement...

Din victorie se face, în aceste cazuri, un scut...

Așa gîndesc unii. Din nefericire!

Se uită, în mod cu totul regretabil că victoria sportivă reprezintă un ideal. Și trebuie să rămînă un ideal. Strălucitor în curățenia sa.

Marius POPESCU

SPORTUL magazin

SPORTIVI SUB CUPOLA ACADEMIEI

„...ŞI TOTUŞI, JOCURILE COPILĂRIEI MI-AU DAT ŞI MIE VOLUPTATEA EXERCIŢIULUI FIZIC ŞI FIORUL INTRECERII"

ne spune poetul, prozatorul şi dramaturgul academician Victor Eftimiu

● Maidanul a fost stadionul meu competitiv ● Vinător şi călăreţ in Albania ● Navigator aerian în carlinga primilor aviatori români ● Etern peregrin atras de lirica necunoscutului.

VICTOR EFTIMIU
văzut de NEAGU RĂDULESCU

Nici în tinereţe şi nici chiar mai tîrziu, n-am făcut sport, în sensul unei discipline competitive. La lecţia de gimnastică, în liceu, atunci cînd nu reuşeam să trag la fit, mă plictiseam de moarte.

...Totuşi, dacă ar fi să socotim cît de mult mi-a plăcut să merg pe jos, plăcere din care am făcut un obicei păstrat pînă în zilele de azi, dacă nu uit că pe la 16 ani vînam porumbei sălbatici, granguri şi mierle, că am învăţat să vîslesc pe lacul din Cişmigiu, atunci capitolul „mişcare în aer liber" începe parcă să nu mai fie o necunoscută nici pentru mine...

Jocurile de oină, săritul caprei, cu acea delicioasă prevenire „capul la cutie", pentru a-ţi feri camaradul de joacă ce în schema maidanului figura pe post de capră, şi, mai ales, înălţatul zmeului, m-au aflat între competitorii de vîrsta mea de atunci şi au avut şi aceste jocuri, firește, o contribuţie activă la formarea unei mobilităţi, a spontaneităţii reflexelor, ca şi la dezvoltarea simţului de apărare, atribute ştefuite indirect în acei ani ai copilăriei, de la care, vai, cîţi s-au mai îngrămădit de atunci !

Acum, de pe piscurile unei vieţi spre ale cărei începuturi dv. mă stîrniţi să privesc cu nostalgia timpului apus, apreciez cu raţiunea experienţei trăite, ce admirabile funcţii împlineau exerciţiile fizice ale copilăriei şi pot afirma, că e mare păcat că din joaca copilăriei de azi au dispărut zmeul, împreună cu atîtea alte jocuri ale maidanului, care trebuie socotit, practic, drept un preambul al stadionului, căci e primul loc de manifestare, de „producere în public", a competitorului, a celui angajat în întrecere.

Eu socot zmeul drept unul dintre mijloacele cele mai active pentru adaptarea copilului la cunoaşterea primară a fenomenelor ştiinţei, — căci nu se află minuitor de zmeu care să nu vrea să desluşească de ce se înalţă, de ce cade în rotocoale de burghiu sau de ce, mă rog, zbîrnîie zmeul adversarului atunci cînd al său rămîne totuşi mut...

Întrecerea cu zmeul e pasionantă şi la gîndul că cel ce ţine sfoara pe pămînt poartă lupta în văzduh, acolo, în lumea ce era hărăzită odinioară numai păsărilor, sporind inteligenţa şi îndeminarea, iscusinţa în manevrare, a copilului angajat în această joacă, după cum ea implică alergarea, deşi într-un perimetru limitat, adunînd kilometri de fugă cu ochii spre năzbîtia din văzduh.

Folosesc convorbirea noastră pentru a propune că zmeul să fie introdus în jocurile pionireşti, — pe stadioanele şcolăreşti şi în locurile periferice de unde construcţiile modernismului urbanistic n-au expulzat încă dreptul la joacă al copiilor, codificat de însăşi legile naturii.

Ei, dar staţi, staţi că nu sînt chiar aşa de străin de îndeletnicirile fizice, de exerciţiul sportiv.

...Am îndrăgit călăria, şi în Albania, de unde e originară familia mea, mă dovedisem chiar un călăreţ, ce se cuvenea luat în seamă. Vedeţi, dar, că lipsit de teamă, curajos chiar, — **atributul nr. 1 ce socot eu că se cere unui sportiv**, — am început să deslușesc acum că pe lîngă cele ale poeziei şi ale dramaturgiei aveam şi haruri sportive. Firește, nu ale unui sportiv competitiv, ca savantul Ştefan Milcu, despre care am citit că se căţăra curajos pe pereţi de munte, nu subtil ca delicatul sculptor Ion Jalea, despre care am aflat că a fost un spadasin iscusit şi nici năvalnic ca alt coleg de-al nostru de Academie, omul de ştiinţă tehnică Mitu Dumitrescu, care mai păstrează încă din faimă de a fi fost campionul de box al României.

...Am visat să am o bicicletă, — o, ce lucru mare era atunci o bicicletă, cu roţi nichelate, cu ghidon strălucitor şi cu clopoţel, căci pe atunci claxonatul nu era încă interzis, ba, dimpotrivă, era obligatoriu, — o bicicletă promisă la fiecare sfîrşit de an şcolar şi amînată din clasă în clasă; aş fi vrut să înot, să mă bălăcesc laolaltă cu copiii girlei, sau mai tîrziu, în anii mari tinereţi şi chiar mai apoi, la maturitate, aş fi vrut să înot în piscinele marilor hoteluri sau pe talazurile mărilor, pe plajele străinătăţii pe unde m-au purtat dorul de ducă şi împrejurările mondene. Nimic din toate aceste voluptăţi nu mi-au fost hărăzite, osîndit fiind să duc o viaţă citadină, de sedentarism autentificat de datoriile către masa mea de lucru.

Dar am umblat pe jos, — asta, da ! — cum nici un pedestraş din armatele lui Alexandru Machedon cred că n-a umblat la vremea lui de războaie şi de cuceriri. În marile cetăţi de la Soare Apune, umblam fără prihană, să mă bucur de cunoaşterea locurilor, mai ales la periferie, de aflarea oamenilor, să descopăr peisaje necunoscute, veseliі şi amărăciuni, cheflii şi întristaţi, să deslușesc acele peisaje vechi dar totuşi vii, peste care nestematele pitoresculuі şi-au încrustat autenticitatea în acel miraculos limbaj în care se scrie cu adevărat istoria omului.

Şi-am rămas un peregrin, pot spune, neobosit chiar şi acum, la vîrsta la care alţii nu mai cutează să se avînte... Cutreer periferiile, unde printre casele ce nu cunosc încă semeţia urbanismului nou, copacii îşi întind crengile împodobite cu frunzişul din care poţi desprinde atîtea povestiri nemărturisite, iar printre uluci, pe pălimare şi în ferestre, flori de casă pastelează într-o cromatică domestică amintiri vii, trăite de localnici, străjuindu-le bucuriile şi durerile, aşteptările fără scadenţa împlinirilor, ale acestor oameni de mahala, care au fost acolo, care au rămas, oameni dintre noi, ce încă sînt, rămîn, vor fi mereu

— Regretatul general-aviator Andrei Popovici, — figură eroică a aviaţiei româneşti, din pleiada celor dintîi zburători, — mi-a povestit că „V-A ZBURAT", pe la 1912, pe deasupra Bucureştilor, performanţă de seamă în acea vreme, după cum, acelaşi aviator a „PLIMBAT-O" pe sus, pe actuala noastră mare specialistă în gerontologie, prof. univ. dr. Ana Aslan, pe atunci o copilă, şi care astfel e întîia domnişoară ce a cunoscut Bucureştii din zbor. Aţi făcut acel zbor din bravură, din „BRAVARDĂ ÎMPOTRIVA CAFENELEI LITERARE A VREMII" sau din curiozitate pentru acel fenomen nou care pe atunci era aviaţia ?

— De nici unele ! Am zburat pentru că am deslușit în acea minunată unealtă cu aripi, poezia înălţării omului în luptă cu văzduhul, izbînda omului împotriva vîntului, feeria privelişteі asupra unei panorame pe care o luai în ochi.

Dar eu am zburat şi cu Aurel Vlaicu, cu care locuiam chiar în aceeaşi casă, pe strada Sfîntul Ionică, unde mi-a şi fost adusă vestea prăbuşirii lui la Băneşti, de către alt prieten, George Ranetti, despre care am aflat că are un nepot ce-i poartă numele şi care activează acum în presa sportivă, — am zburat cu Poly Vacas, cel care a executat la Brăila, primul „looping" pe cerul României.

În anii în care avionul a cîştigat întrecerea lui cu trenul, am zburat la Paris, la Londra şi la Moscova, dar nici una dintre aceste călătorii n-a putut înlocui voluptatea acelor zboruri în carlinga deschisă, trăind emoţia fatalităţii pe care o ascultam în răpăitul motorului ce-mi dădea cu adevărat satisfacţia curajului, a înfruntării forţelor naturii şi ale nepreväzutului, deslușind atunci de-abia de ce zbura zmeul meu de pe maidanele copilăriei mele.

Iată, sînteţi miraculoşi, căci aţi reuşit să mă scoateţi de-a binelea din sedentarismul firii mele şi din regimul de viaţă pe care-l suport acum, din toropeala mea citadină, făcîndu-mă să retrăiesc voluptatea jucătorului de oină, a îndeletnicirilor de maidan, a pedestraşului neobosit, după cum m-aţi reaşezat şi pe cal, căruia mă revăd dîndu-i pinteni imaginari, numai cu călcîiul, căci eram desculţ şi fără şea, pentru a mă face să retrăiesc zborurile mele cu aviatorii întraţi în istoria patriei şi a aviaţiei universale...

— În această ambianţă, vă rugăm să ne permiteţi încă o întrebare : ce socotiţi că aţi avea de spus tinerilor care intră azi în viaţa de licean sau chiar în cea de student, celor ce păşesc în viaţă pentru a-şi făuri, pentru a-şi afirma o personalitate ?

— Privesc fericit mulţimea de stadioane ce răsar necontenit în ţara noastră, în lume. Iar tineretului nostru, care şi-a dovedit capacitatea spirituală prin progresul ştiinţific şi cel cultural la care se instruieşte, — mîndre valori în plină evoluţie, în continuă afirmare, îi urez să fie şi în sport la înălţimea eforturilor pe care regimul nostru le-a făcut pentru a-i crea condiţii şi înlesniri necunoscute încă în multe ţări azi, — străine tineretului nostru în vremurile trecutului.

Pe tinerii noştri îi sfătuiesc, cu calitatea mea de scriitor, să nu neglijeze cartea, — ştiinţa şi cultura, — după cum, le doresc să nu treacă peste satisfacţiile pe care le oferă sportul, să-l practice, — preocupare pentru tot restul vieţii omului. Dar atît exerciţiul fizic ca şi cel spiritual să fie practicat cu măsura unui echilibru care implică pasiunea dar nu exclude raţiunea.

Ei, iată, aţi reuşit şi acest tur de forţă profesională : atunci cînd mă socoteam un nesportiv, un cîtadin fără trecut sportiv, aţi forat în adîncul amintirilor mele atît de vîrtos încît mi-am descoperit virtuţi în baza cărora am dat şi un interviu sportiv.

Primul interviu cu o asemenea tematică, la vîrsta mea de 79 de ani.

— Şi în orice caz, aici, ca şi în episoadele povestite, aţi dovedit un animat spirit în sprijinul mişcării fizice, care vă asigură, vedeţi doară, un loc în loja sportivilor de sub cupola Academiei...

V. FIROIU

Primăvară fierbinte

Canicula pretimpurie ne dă senzaţia miezului de vară, acel sezon linced pentru sportul-rege, cînd ghetele cu crampoane, glesnierele şi tricourile multicolore se odihnesc în rafturi cîteva săptămîni, iar vedetele gazonului evadează pe litoral, bucurîndu-se de soarele zilelor calme ca şi de becurile serilor animate...

Vacanţa, însă, nu prea bate la uşă ; dimpotrivă, fotbalul internaţional trăieşte încordarea specifică momentelor de vîrf, ceva asemănător cu febra plutonului ciclist pe ultima parte a unei etape decisive. Marile competiţii europene îşi desemnează semifinaliştii, în confruntări epice, la Madrid, Londra, Moscova, Torino. Campionatele naţionale se apropie şi ele de sfîrşit, dar nici cununile de laur, nici lanternele roşii nu şi-au fixat, în genere, destinaţia exactă.

În ce ne priveşte, ultima săptămînă pare să fi adus un început de clarificare, deşi nimeni nu poate garanta nimic, cînd e vorba de fotbalul autohton. Steaua deţine avantaje evidente, după remiza de la Piteşti, cu toate că gazdele au motive să se felicite pentru punctul smuls într-un meci care trebuia să le aducă jumătate sau chiar trei sferturi din „iluzia fericirii". Eu unul n-aş pune mîna-n foc că albaştrii nu vor infirma performanţa de pe Argeş în proximul cuplaj interbucureştean, după cum mi-ar fi teamă de vreun pronostic cu pretenţii de certitudine asupra celor două candidate la baraj. Valorile noastre în materie de fotbal sînt, precum bine ştiţi, atît de relative, încît oricine poate cîştiga sau pierde împotriva oricui, acasă, în deplasare sau pe teren neutru ; de altminteri, dacă asta ne consolează într-o oarecare măsură — lucrurile nu stau absolut diferit nici în zone mai pretenţioase, de vreme ce Napoli învinge pe Inter la Milan, iar englezii reeditează victoria la limită, de pe Wembley, în bîrlogul urmaşilor lui Zamora...

Canicula pretimpurie vine să sublinieze, parcă, atmosfera încinsă a acestui final de sezon — agitat, nervos, plutind încă sub semnul incertitudinii, şi, poate tocmai de aceea, atît de pasionant !

Dan DEŞLIU

competiţia „K.O."

POVESTEA CUPEI ROMÂNIEI (IV)

RAPID—VENUS : 10—9 (DUPĂ 450 DE MINUTE) !

Cînd finala Rapid-Venus a devenit într-adevăr o realitate, ziarele anunţau că va fi un „meci pe care l-au cîntat poeţii şi îl aşteaptă spectatorii !". *De altfel, cu un an înainte, se jucase şi o revistă* „Rapid-Venus în finală"...

Şi a venit ziua de 30 aprilie 1940, cînd mult aşteptatul duel a fost găzduit de stadionul A.N.E.F., „umplut" de 12 000 de spectatori !

Giuleştenii forţează victoria, din primele minute, speculînd „timiditatea" adversarilor. Bogdan, revenit din Franţa, trage un şut peste bară, care declanşează totuşi aplauze. Mijlocaşii Venusului rezistă, barînd pe cît le e posibil drumul spre „Il Dio" (Mircea David, portarul Venusului). Minutele trec şi golul mult aşteptat pare că nu mai vine. Dar... iată-l ! Este un gol de „antologie" fotbalistică şi nici unul din cei care l-au văzut nu-l vor putea uita !

Radu Florian (R) este faultat de Iuhasz (V) ; Răşinaru (R) execută lovitura liberă pasînd „victimei", care

schimbă cu Baratki, reprimeşte mingea de la acesta, o retrimite lui Giussy şi cînd venusiştii se întreabă : „ce fac ăştia doi ?", Baratki trage la păianjen, de la 18 m şi David nu poate evita ingrata sarcină de a scoate mingea din plasă. 1—0 pentru Rapid !

În min. 33, Baratki deschide pe Bogdan. Ionică, devenit acum „franţuzul", face un sprint scurt şi — culmea ! — fără nici un dribling pasează pe jos lui Sipoş, iar acesta trage de la 6 m pe lîngă un David care nu mai are timp să schiţeze nici un gest : 2—0.

Al doilea gol „trezeşte" pe venusişti şi Petrică Rădulescu are mult de lucru. Noroc cu Lengheriu, care stă pe aproape !... Îl mai şi înlocuieşte pe Petrică Rădulescu în min. 40, scoţînd o minge de pe linia porţii ! Dar peste numai 2 minute, nimeni nu mai opreşte şutul lui Iordache : 2—1.

Repriza a doua e o luptă între atacul venusist şi apărarea rapidistă, care nu cedează însă decît o singură dată şi atunci dintr-o degajare a lui Lengheriu, care întîlneşte spinarea lui Ploeşteanu : 2—2. Urmează prelungiri şi ratări de o parte şi alta...

...Deci, un nou meci, la 9 iunie 1940

Din nou, amatorii de goluri n-au avut de ce să se plîngă : s-au marcat opt, dar tot „frăţeşte" împărţite : 4—4. Primul i-a aparţinut venusistului „Cuştica" Humis, în min. 5. După 3 minute, Dan Gavrilescu egalează „în modul cel mai neaşteptat posibil" *preluînd direct o centrare a lui Ionică Bogdan. În min. 10, arbitrul acordă un penalti discutabil Rapidului (la o centrare a lui Auer mingea a atins mîna lui Sfera). Baratki execută*

imparabil şi „Il Dio" e învins din nou : 2—1 pentru Rapid. În min. 16, Ploeşteanu deschide pe Orza, care driblează fundaşii giuleşteni şi trage plasat : 2—2. Două minute mai tîrziu, e rîndul venusiştilor să conducă : Humis reia cu un şut sec o centrare a lui Orza, după o cursă presărată cu cîteva driblinguri. Cu scorul de 3—2 pentru Venus, ia sfîrşit prima repriză. La 7 minute de la reluare, Bodola îşi face simţită prezenţa şi înscrie al patrulea gol în poarta lui Negru (R). E rîndul rapidiştilor să atace şi să marcheze prin Sipoş, care trimite un şut năpraznic sub bară în min. 61, şi prin Auer, care în min. 79 reia direct o centrare a lui Vintilă. Deci : 4—4. Urmează prelungiri (Venus joacă 25 de minute în 10 oameni, Orza fiind lovit) şi... un nou meci !

Povestea lungindu-se parcă la infinit, începe să enerveze prin încordarea la care-i supune pe suporterii celor două echipe. „Pînă cînd veţi abuza de nervii noştri ?" *se întreabă un ziar, parafrazînd pe Cicero, dar fără a preciza cine e... Catilina !*

Giuleştiul găzduieşte al treilea meci şi rapidiştii speră că totul se va termina acum, deşi Baratki va trebui să joace cu glezna umflată... Nu-i nimic ! El îşi va face datoria marcînd două goluri (în min. 58 şi 93). Dar ceilalţi ? Nici unul nu l-a putut învinge pe David !

În schimb, Negru — portarul giuleştean — a fost depăşit de şuturile lui Iordache în min. 85 şi Feraru în min. 103 (din lovitură liberă de la 18 m). Deci, iar egalitate (2—2) şi... încă un meci !

Am ajuns în noiembrie şi ne-am reîntors pe A.N.E.F. ! Ce se va întîmpla acum ?

O primă repriză cu ratări de ambele părţi. O primă repriză în care diferenţele dintre cele două echipe apar mai pregnant ca oricînd : rapidiştii — adepţi ai sclipirilor individuale, Venus — o echipă cu joc colectiv. Oricum, şi unii şi alţii îşi pîndesc greşelile. Şi ele vor veni de la cel la care nu se aştepta nimeni : David, „Il Dio", care salvase pe Venus în al treilea meci şi îi obligase pe rapidişti să mai joace un al patrulea ! El primeşte primul gol în min. 57 dintr-o lovitură liberă de la 25 de metri, „lăsînd" *mingea să-i treacă pe lîngă degete ! Dar să nu uităm ceva : şutul aparţinea lui Baratki !*

Apoi, David a apărat bine. Dar numai pînă în min. 74, cînd a scăpat din mîini o minge trimisă „anemic" de Dan Gavrilescu. E 2—0 pentru Rapid şi ultimele minute ale meciului trec atît de repede pentru Venus ! Atacă continuu, dar fără rezultat. În min. 86, Lengheriu face un henţ la 18 m. Feraru execută lovitura liberă peste zid : 2—1 pentru Rapid şi numai 4 minute pentru speranţele Venusului. Patru minute nu sînt prea puţin ; ele se traduc prin trei mari ocazii de egalare. Dar Slivăţ şi Lengheriu salvează poarta echipei din Giuleşti, care părăseşte terenul epuizată, dar învingătoare.

„Interminabila" finală s-a încheiat : 450 de minute de joc, 19 goluri marcate, din care 10 au aparţinut Rapidului şi o dată cu ele a patra „Cupă" cîştigată consecutiv (a cincea, alternativ). Nu e de ajuns ?

Dorin ŞTEFLEA

SECRETELE TEMPO-ului

Una din cheile care deschid porţile marilor performanţe în sporturile ciclice, cu dominantă pe rezistenţă, este TEMPO-ul.

Centrul de cercetări ştiinţifice al C.N.E.F.S. pune în discuţie acest subiect cu prilejul lectoratului ce va avea loc mîine, luni 13 mai, ora 11, în sala de festivităţi a sediului său (bd. Muncii 37—39, Stadionul „23 August").

Tema : „Tempo-ul în alergare".

Nu ne îndoim că antrenorii, profesorii de educaţie fizică şi activiştii mişcării sportive vor fi prezenţi în număr mare la acest important lectorat.

IDEOGRAMELE JOCURILOR DIN MEXIC

Cu fiecare zi ne apropiem vertiginos de cea de a XIX-a ediţie a Jocurilor Olimpice de vară de la Ciudad de Mexico. Paralel cu intensele pregătiri efectuate de sportivii de pretutindeni, organizatorii mexicani şi-au concentrat atenţia pentru asigurarea celor mai bune condiţii de găzduire, de desfăşurare a competiţiilor, de popularizare a acestora.

Ca şi la Tokio şi la Grenoble, organizatorii Olimpiadei au realizat o serie de ideograme, specifice pentru fiecare ramură de sport în parte, pe care le publicăm şi noi alăturat. Este vorba, în ordine de : **atletism, volei, ciclism, baschet, iachting, călărie, scrimă, hochei pe iarbă, box, lupte, gimnastică, pentatlon modern, polo pe apă, tir, înot, caiac-canoe, canotaj, satul olimpic, fotbal şi haltere.**

Aceste sugestive ideograme le veţi putea întîlni în paginile ziarului nostru, la rubricile respective, începînd de astăzi şi pînă la încheierea Jocurilor Olimpice.

RECENZIE

CRONICA DECENIILOR *)

Anul trecut, în Cehoslovacia, la Janovice u Rymarovu, am reîntîlnit o speţă din tagma, din păcate de mult apusă prin alte părţi, a cronicarilor. Am rămas copleşit de admiraţie în dreptul omului (vîrstnic, dar respectuos faţă de veşnicia tinereţii) care însemna periodic pe răbojul unui catastif evenimentele de seamă ale obştei sale. Cu precizie de arhivar, omul acesta putea descifra, printre însemnări ornate cu capete de literă înflorate, fapte petrecute cu 40 şi mai bine de ani în urmă.

Am evocat această amintire pentru că am în faţă cartea unor cronicari. S-au însoţit : un gazetar, preocupat de multă vreme în miezul evenimentelor sportive, şi un atlet cu vocaţie de pasionat statistician. L-am numit pe colegul nostru DAN GÂRLEŞTEANU şi pe fostul atlet NICOLAE MĂRĂŞESCU. Tandemul lor a tins să refacă, în 240 de pagini, istoria celor două decenii care au marcat perioada cea mai înfloritoare a sportului românesc. Tentativa a reuşit.

Rememorarea celor mai emoţionante momente sportive din răstimpul 1947—1967, dublată de o bogată (şi adesea inedită) statistică (generală sau pe categorii de competiţii) — oferă cititorului posibilitatea de a reconstitui realitatea faptică a 20 de ani de sport în România.

Cititori de ziare, pasionaţi ai evenimentului petrecut în ultimele 24 de ore, pierdem adesea vederea de ansamblu, judecăm circumstanţial sau neglijăm retrospectiva. Un volum ca cel ce poartă titlul „DECENII DE AUR" ne redă satisfacţia unui tablou general, larg, de perspectivă.

Este inutil să detaliem toate succesele sportive pe care le consemnează, le comentează şi le clasează autorii. Aceasta este o carte de ţinut în biblioteca oricărui iubitor de sport, cu sentimentul că cei 20 de ani nu au trecut neobservaţi. Deceniile de evoluţie pozitivă a sportului românesc şi-au găsit cronicarii meritaţi.

Volumul nu are pretenţia unui studiu istoric exhaustiv. Autorii nu şi-au propus să cerceteze sistematic evoluţia educaţiei fizice şi a sportului în ţara noastră (sarcină importantă ce rămîne încă de îndeplinit, ca o datorie faţă de istorie). Din păcate, valoarea propagandistică a lucrării este diminuată de unele neglijenţe editoriale şi mai ales tipografice. *(Întreprinderea poligrafică „Oltenia" — dintr-un oraş pe care caseta editorială nu-l menţionează, dar pe care-l bănuim a fi Craiova — nu face de loc cinste „Scrisului românesc" al lui Virgil Molin, cu ingrozitoarele reproduceri fotografice cu care a împînzit cartea).*

Victor BĂNCIULESCU

*) **Dan Grlieşteanu, Nicolae Mărăşescu : „DECENII DE AUR" (1947—1967), 240 pag., lei 8, Ed. C.N.E.F.S., Bucureşti, 1968.**

BUNĂ ZIUA, DOMNULE FOTBAL

Bună ziua, domnule fotbal,
Făt Frumos rotund,
Demn de toate cosînzenele lumii.
Intrăm în patria ta,
În casa aceea ovală de beton,
Cu tavanul racordat la soare şi stele
Şi pe genunchii tăi,
De bunic sfătos,
Noi, copiii mari,
Ascultăm o poveste....
O poveste frumoasă,
Cu nişte voinici,
Cu o minge, cu două porţi
Şi cu fotbal-IMPĂRAT!

Titi GHEORGHIU VASLUI

COOPERATIVA „AUTOMECANICA"

(sediul central str. Marin Serghiescu nr. 12 — telefon 12.55.61) execută :

1. Reparaţii de :
kilometraje — aparate de temperatură, — aparate de bord pentru toate tipurile de autoturisme prin unităţile din : calea Floreasca 234 — tel. 33.43.52, bd. Aerogării 38 (Băneasa) — tel. 33.16.21.
Secţii specializate.

2. Revizii în garanţie şi reparaţiuni de motociclete şi motorete Carpaţi. — Garanţii în exclusivitate pentru Bucureşti. Reparaţii şi încărcări de acumulatori prin unitatea din calea Plevnei 136—138 — tel. 13.68.26.

3. Sudură la cald la blocuri auto din fontă şi aluminiu. Reparaţiuni de arcuri auto lamelate şi spirale. Tinichigerie şi vopsitorie auto — prin unitatea din şos. Berceni nr. 7 — tel. 23.44.82.

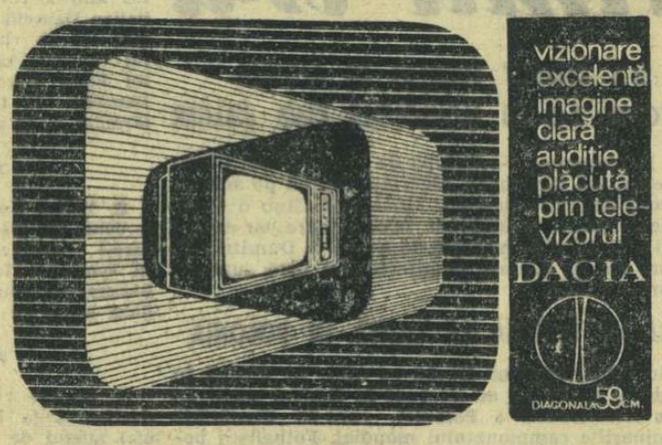

Preţul 5 100 lei. Se vinde şi cu plata în rate.

Numai cu suma de lei 765, reprezentînd avans pentru cumpărarea în rate a unui televizor „DACIA" puteţi urmări desfăşurarea jocurilor olimpice de vară ediţia 1968 din MEXICO.

Duminicile unui nesportiv

ANTRENORUL BEATRICEI

E mult de cînd nu l-am întîlnit pe Béla Horosz. Am fost prieteni apropiați, la Cluj, în al patrulea deceniu, el gazetar, eu încercîndu-mi condeiul, în muzică și publicistică, cu deopotrivă stîngăcie. Împreună am înjghebat un spectacol sportiv, care se intitula **Haidem la Olimpiadă.** Era o veselă prezentare teatrală a tuturor sporturilor, nu lipsită de oarecare spirit și, mai ales, plină de melodii sprintene, din care am și publicat, mai tîrziu, una sau două. S-a jucat de multe ori, la teatrul de vară din parcul orășenesc, dar nu ne-am ales din încasările spectacolelor cu nimic. În afară, firește, de prietenia noastră și mai strînsă, avînd amintirea comună a ceea ce socoteam noi un succes și un început. Fiindcă eram convinși că vom crea, noi doi, un gen nou, un fel de operetă sportivă sau estradă sportivă, cu care vom copleși teatrele din țară și, poate, chiar pe cele din străinătate. Nu l-am creat și nu l-au creat nici alții, deoarece anii aceia au fost grăbiți și nestatornici, ca un banc de nisip care alunecă, alunecă mereu la vale, pînă se prăvale în prăpastie.

Tîrziu, cînd din prăpastia care a fost ultimul război, ne-am adunat iar ciolanele, pentru numărătoarea necesară reluării vieții de acolo unde fusese întreruptă, pe Horosz l-am pierdut din ochi. De cîteva ori mi-am adus aminte de el, răsfoind vechi afișe și tăieturi de ziare, care vorbeau de micul nostru succes de tinerețe. Cineva mi-a spus chiar că l-a văzut, acum vreo cincisprezece ani, patinînd, într-un oraș ardelean, cu aceeași siguranță ca odinioară, dar cu și mai mare măiestrie.

Am uitat să spun că Horosz fusese în anii noștri comuni de la Cluj un patinator artistic de mari perspective. Numai că și perspectivele acestea au fost înghițite de nisipul călător al evenimentelor, astfel că, azi, el e antrenor. Antrenorul Beatricei Huștiu. Perspectivele ei n-are să le mai anuleze oarba furie a carului lui Djagernoth, evoluțiile ei n-o să le mai înghită dezlănțuirea iresponsabilă a războiului. Cît privește dezvoltarea tehnică și artistică a micii noastre libelule cu patine, are Horosz grijă de ea. Mi-a împărtășit, zilele acestea, cîte ceva din munca pe care o desfășoară, ca antrenor al acestei mici sportive, dar de mare promisiune a patinajului artistic românesc. Vorbea de evoluțiile ei pe gheață ca un artist și spunea că Beatrice are, de pe acum, accente profunde și tulburătoare în gesturi, în arabescuri, în imaginația cu care brăzdează oglinda glacială. Uneori, ea sugerează panica și extraordinara agerime a căprioarei urmărite de un viclean vînător. Alteori, plutește cu ușurința unei gîze îmbătate de nemărginirea văzduhului aurit de praful polenului vegetal. Totdeauna însă, ea ascultă de antrenorul care o îndrumă tăcut, o dezmiardă cu priviri satisfăcute sau o dojenește pentru lipsa de autocontrol. Fiecare mișcare a ei e un fel de cîntec, din care Horosz elimină, pe rînd, cîte un sunet disonant, cîte un acord nelalocul lui, cîte o legătură — în muzică i se spune „punte"! — dintre o figură și alta.

— Îmi retrăiesc, prin Beatrice, propria tinerețe — mi-a spus Horosz. Ceea ce visam să fac eu, o ajut acum pe ea să realizeze. Mă simt, de multe ori, ca sculptorul care modelează materia, dîndu-i forma pe care o dorește. Cu Huștiu, lucrul este deosebit de plăcut, pentru că ea e din caleafară de înțelegătoare și maleabilă, avînd o voință uimitoare pentru vîrsta ei. Cred că antrenorul sportiv trebuie să fie nițel și artist, adică să trăiască deplin conștient procesul de creație pe care îl săvîrșește. Nu împărtășește altora numai ceea ce știe, dar le comunică și ceva din visele sale neîmplinite.

Așa cum, de mii de ani, vîrstnicii comunică tinerilor care le iau locul ceva din aspirațiile lor rămase în zonele visării sau așa cum se predă ștafeta de la unul la altul. Cred că visul prietenului meu antrenor, regăsit după atîta vreme, este acela de a o vedea pe pupila sa cucerind medalia de aur în viitoarea Olimpiadă. Și — fiindcă mi-l amintesc agitîndu-se, cu pete roșii în pometi, între culisele spectacolului nostru de odinioară — el visează, probabil, să regizeze și o mare revistă pe gheață, în care sport, artă, vigoare, frumusețe și grație să se îngemăneze pentru bucuria a mii și milioane de spectatori.

Antrenorului și Beatricei le fac urarea strămoșilor noștri, simplă și vibrantă ca un arc slobozit spre stele:

— Ad astra!

George SBÂRCEA

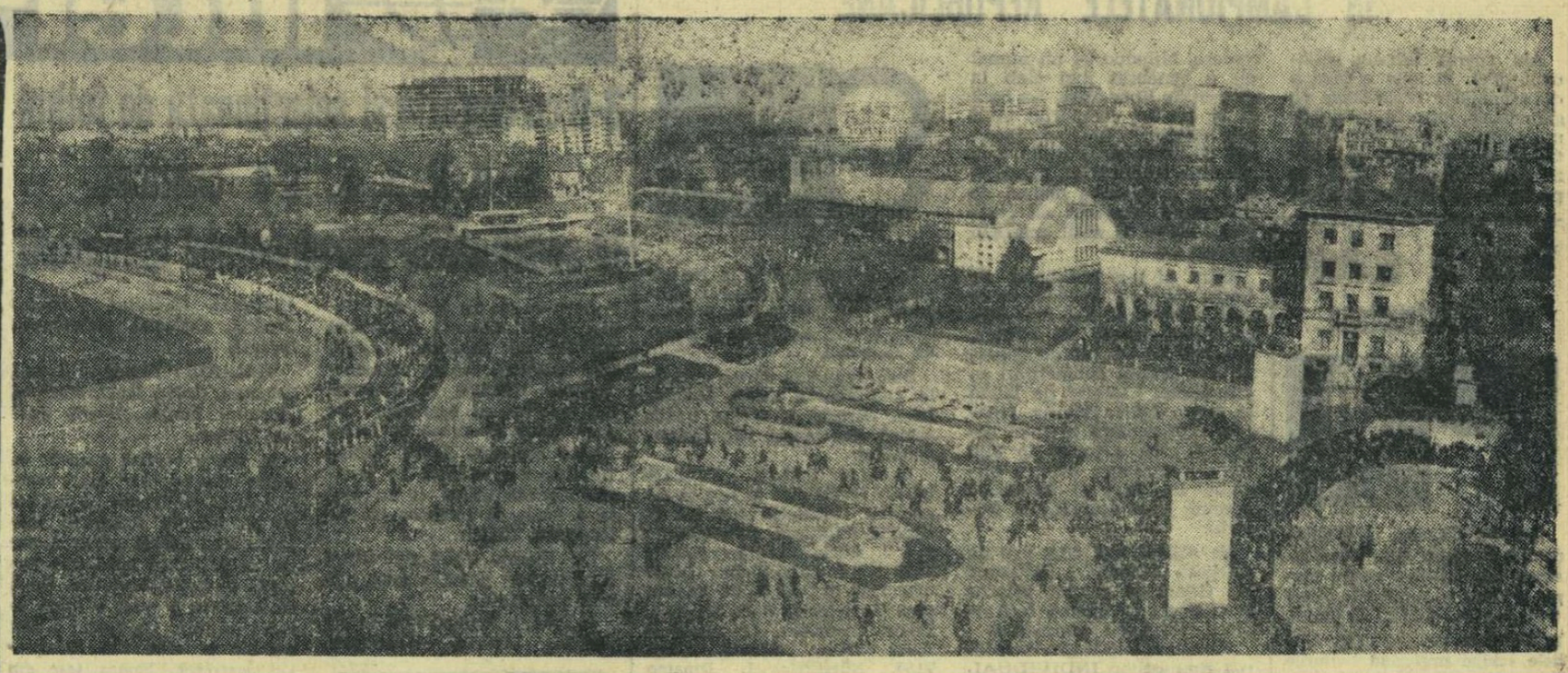

Vedere panoramică a unuia din cele mai populare parcuri sportive bucureștene: DINAMO. El se întinde mult mai departe de perspectiva pe care a reușit s-o înregistreze obiectivul, pe o suprafață de 20 hectare

Foto: ION MIHAICA

AMINTIRI, PRIVIRI ÎN VIITOR...

20 de ani DINAMO

Clubul Dinamo sărbătorește în aceste zile o foarte respectabilă aniversare: împlinirea a două decenii de activitate. Printre toasturi și felicitările de rigoare își fac loc, mai cu seamă, aducerile aminte. Fiindcă această grupare sportivă, care a dezlănțuit sentimente și pasiuni dintre cele mai contradictorii, a însoțit permanent răstimpul superb al tinereților noastre, făcîndu-și simțită aceeași prezență puternică — dacă nu chiar mai puternică — și astăzi.

Deseori, cînd este chemat să facă retrospective festive, cronicarul se simte tentat să supraevalueze meritele. În cazul lui Dinamo te poți afla la un pas de această tentație. Dar, nu-i nici o greșeală să afirmi că acest club reprezintă o parte însemnată a sportului românesc, a cărei pondere și vigoare au fost nu o dată exemplu și îndemn pentru alții.

Să urăm cu sinceritate dinamoviștilor tradiționalul LA MULȚI ANI!

★

...Strada Lipscani este printre puținele ale Bucureștilor care a rămas neschimbată de zeci și zeci de ani. De aceea, realizatorilor documentarului Dinamo nu le-ar fi fost greu ca, schimbînd poate doar cîteva firme de actualitate, să imprime pe peliculă clădirea unde la 14 MAI 1948 a fost instalat sediul clubului Dinamo, într-o cameră modestă care fusese biroul unui magazin de brînzeturi. S-a pornit la drum cu patru secții și un grup de înflăcărați. Dar, cum nu se poate alerga pe entuziasm și cum discursurile — chiar și cele mai frumoase — nu vor înlocui niciodată terenul de sport, Dinamo a trebuit să-și facă o bază. Drumul de la cămăruța insalubră din Lipscani și pînă la realitățile de astăzi înscrie o epocă. **Parcul din Șoseaua Ștefan cel Mare se întinde pe o suprafață de 20 de hectare, cuprinzînd 3 terenuri de fotbal, sală de sporturi, un bazin olimpic de înot, un velodrom, un poligon, 6 terenuri de tenis, 2 de baschet, 2 de handbal, o pistă de atletism acoperită. Și, cîteva milioane de trandafiri.**

★

Dacă un singur club sau o singură echipă ar cumula toate victoriile sportive, atunci sportul ar deveni, de bună seamă, neinteresant. Dinamo, desigur, nu le-a cucerit pe toate, dar — în orice caz — foarte multe. O statistică, riguros ținută, merită să fie, parțial, reprodusă. În cei 20 de ani de activitate sportivii dinamoviști au realizat:

- **2127 de titluri de campioni ai țării în întrecerile de seniori și de juniori.**
- **Au îmbunătățit de 1136 de ori recordurile naționale în diferite probe, deținînd în prezent 183 la atletism, natație, ciclism, haltere, patinaj viteză.**
- **Au obținut la Jocurile Olimpice, în cadrul echipei României, 7 medalii de aur, 2 medalii de argint și 7 medalii de bronz.**
- **Au reușit să cucerească la campionatele mondiale și europene, pentru culorile patriei noastre, 28 medalii de aur, 25 de argint și 22 de bronz.**
- **2 victorii consecutive în Cupa campionilor europeni la volei.**
- **Au adus sportului românesc 91 de titluri de campioni balcanici.**

Deși incomplet, bilanțul este grăitor.

★

„Unul din punctele forte ale clubului — spunea antrenorul de volei Gheorghe (Gicu) Constantinescu — **îl constituie stabilitatea cadrelor, continuitatea în activitate, ceea ce determină o mare longevitate sportivă".**

Într-adevăr, Dinamo oferă exemple elocvente în acest sens, de oameni care și-au început activitatea ca juniori, sub culorile sale au continuat-o cu strălucire ca sportivi maturi, au dobîndit cu ecusonul alb-roșu pe piept măiestrie și experiență, pe care o transmit acum — într-o neîntreruptă ștafetă — noilor generații dinamoviste, ca antrenori sau tehnicieni: **Gheorghe Constantinescu, Sebastian Mihăilescu, Adrian Petrașcu, Dan Niculescu, Oprea Vlase, Dumitru (Titi) Ionescu, Alexandru Stoenescu, Radu Hutan, Nicolae Linca și mulți alții.**

★

La Dinamo au crescut nu numai campioni dar și caractere, oameni care în același timp cu performanța au dobîndit o distinsă poziție socială și profesională. În promoțiile cu care clubul se poate mîndri se numără farmacistul Nae Bădulescu, doctorii Ion Wiesenmayer, Andrei Demeter și Mircea Cristea, inginerul Mihai Lucaci, directorul Fabricii de mase plastice, profesorii Victor Firea și Liță Cosma, actrițele Flavia Buref și Irina Petrescu, cîntăreața Marina Krilovici și mulți alții.

O trăsătură de unire simbolică și semnificativă!

★

Clubul a consacrat cîteva familii celebre de sportivi, fiind el însuși o mare familie. Gheorghe și Doina Corbeanu, frații Nunweiller, soții Sciotnic și Vintilă, Nicolae Linca îl învață box pe fiul său. Tradiții care cimentează trainic legăturile sufletești, indispensabile reușite în orice colectiv.

★

— Știm, prețuim și admirăm tot ce a făcut Dinamo. Spuneți-ne însă, ce socotiți că N-A FĂCUT DINAMO?

Interlocutorul nostru, Ion NAE, președintele clubului, este vizibil surprins de întrebare.

— În tot ce a dobîndit clubul, meritele noastre sînt doar parțiale. Succesele au fost nu numai posibile dar și condiționate de grija pe care Partidul Comunist Român o acordă sportului, așezînd această activitate pe planul preocupărilor sociale majore, de sprijinul acordat de către conducerea M.A.I. și de către C.N.E.F.S.

Desigur, Dinamo mai are multe de făcut iar retrospectiva acestor douăzeci de ani este cu atît mai prețioasă cu cît ea poate trasa ferm liniile directoare ale muncii ce trebuie depusă o dată cu pășirea în deceniul al treilea. Mă gîndesc că perfecționarea stilului și metodelor de lucru ale colectivului de conducere, a antrenorilor și tehnicienilor, perfecționarea pregătirii teoretice și a măiestriei pedagogice practice, merită să figureze la un loc de cinste.

Depistarea și selecționarea elementelor tinere dotate cu calități fizice și talent, domenii în care școlile din sectorul nostru constituie un cîmp vast și prolif, trebuie să aducă un flux permanent de tinerețe în secțiile clubului.

Ca unitate specializată a sportului de performanță, Dinamo se simte datoare să aducă în continuare un aport chiar mai mare la pregătirea rezultatelor demne de luat în considerație pe scara mondială de evaluare, la ridicarea aspectului spectacular al competiției sportive ca atare, la...

O, dar sînt foarte multe de făcut!

Nutrim convingerea că Dinamo se va strădui să le facă!

Valeriu CHIOSE

Campionul polisportivității

Dintr-o regretabilă omisiune redacțională, în numărul nostru de duminică nu a apărut fișa biografică a celui mai dotat dintre toți polisportivii români, cel care poate figura onorabil și în rîndul reprezentanților multilateralității sportive mondiale: Costy Herold. Cu scuzele de rigoare, reproducem astăzi această fișă.

CONSTANTIN HEROLD, născut în 1912, căsătorit, licențiat al Institutului de Cultură Fizică, lector la Institutul Pedagogic, antrenor emerit la secția de baschet a clubului Steaua, component al echipei naționale de atletism, baschet, volei și handbal (cu participare la campionatul mondial din 1937), campion

național (1933—1934) la 110 m garduri și decatlon, recordman național de decatlon timp de 14 ani, a jucat fotbal 20 de ani la echipele Muncitorul și Astra din Brașov și Telefon Club București (inclusiv în Divizia B), campion al Universității București la spadă și sabie (1934), component al echipei model de gimnastică a A.N.E.F. la J.O. 1936 (Berlin), concurent al Telefon-Clubului la canotaj, polo pe apă, rugby, tenis de masă și tir, participant la campionatele de patrule militare pe schiuri și la campionate inferioare de tenis, titular al „Premiului național pentru sport" pe anul 1940.

RĂSPUNDE Ion Poștaș

I. GHINESCU, BOTENI. — Cineva a propus ca Universitatea Craiova să-și schimbe numele în F. C. Craiova. De aici, o... epigramă (reușită!):

După felul cum se ține
În momentul actual,
N-o prea văd jucînd mai bine,
Chiar de s-ar numi... Real!

I. CRISTESCU, BUZĂU. — La handbal, trofeul care se acordă echipei cîștigătoare a campionatului mondial nu rămîne niciodată în posesia definitivă a unei țări, așa cum se întîmplă, de pildă, la fotbal. Același trofeu trece de la o țară la alta, în momentul cuceririi campionatului mondial (challenge perpetuum). Să știți însă că Federația internațională n-a luat această măsură din spirit de economie.

DAN SABRU, BUCUREȘTI. Rapid a cîștigat de 7 ori „Cupa României" la fotbal. 6 victorii au fost consecutive (1936—1942).

M. CERGHIZAN, TÎRNĂVENI. — Nu ne-au speriat atît cele 5 epigrame trimise, cît post-scriptum-ul: „Pe viitor, și altele".

ADRIAN DUMITRESCU, BACĂU. — De acord cu dv.: într-un meci amical, NU CÎȘTIGI NIMIC dacă o repriză întreagă te baricadezi în fața porții, renunțînd de a mai juca fotbal. Colegul nostru, Marius Popescu, care a văzut meciul de la Linz, a subliniat, de altfel, acest lucru.

C. DUMITRESCU, CRAIOVA. — I-am tot criticat pe arbitrii noștri de fotbal, dar parcă-s vorbiți să facă în ciuda publicului și... fotbalului. Am publicat ieri o știre din Oradea referitoare la un meci școlăresc, disputat fără... arbitru! Și partida a decurs în cele mai bune condițiuni. Poate că soluția este bună și pentru cei mari...

V. MOLDOVAN, ORADEA. — 1) Boxerul Gheorghe Negrea a fost campion european. De asemenea, în 1956, la Melbourne, el a cucerit medalia olimpică de argint. 2) Sînteți convins că echipa dv. favorită, Universitatea Cluj, va avea „un viitor de aur". Tot ce se poate. Pentru prezent însă, nu-i puteți da ceva garanții?

GHEORGHE POP, GHERLA. — Cel de al doilea meci România — Danemarca, disputat la București în cadrul preliminariilor olimpice din 1964, s-a încheiat în mod neașteptat cu victoria oaspeților: 3—2 (la Copenhaga cîștigasem noi!). La un moment dat, danezii ne conduceau cu... 3—0!

FRANCISC MAURER, ELEV, COMUNA FIBIȘ. — În numele echipei Recolta Fibiș și prin intermediul ziarului nostru vreți să mulțumiți studentei Florica Pavel, din comuna Săcele, care a... salvat partida dintre formația dv. și Rapid Săcălaz, preluînd conducerea jocului, în lipsa arbitrului desemnat. Ne spuneți că i-ați oferit flori la începutul meciului. Foarte frumos. Și la... sfîrșit? Sperăm că da!

VIOREL MIHU, CRAIOVA. — „Într-un meci din campionatul de fotbal pe școală, eu am fost portarul clasei mele. Portarul advers a prins mingea și apoi a degajat-o cu MINA. Balonul a intrat direct în poarta mea, fără ca eu sau alt jucător s-o fi atins. Arbitrul jocului, profesorul de educație fizică Aurel Preda, a acordat... gol. Eu cred că a greșit". Chiar așa s-au petrecut lucrurile? O asemenea fază pare neverosimilă, în afară de cazul cînd meciul ar fi avut loc pe un teren de... volei. În orice caz, decizia arbitrului a fost perfect regulamentară. Portarul poate înscrie un gol în poarta adversă, la o fază obișnuită de joc, atît cu piciorul, cît și cu mîna. Poate — dacă sînteți dv. în poarta cealaltă! Altfel, nu!

Ilustrații: N. CLAUDIU

MATTY

CROS. — FINIȘ...

POLISPORTIVITATEA — O PROBLEMĂ ACTUALĂ?

Continuăm seria răspunsurilor la ancheta noastră, publicînd astăzi opiniile unui alt polisportiv extrem de talentat și de prolific: DUMITRU TÂLMACIU.

Reamintim formularea întrebărilor noastre:

1. Considerați că în condițiile de azi ale activității sportive, practicarea concomitentă a mai multor sporturi poate fi recomandată tinerilor?

2. Ce determină, după părerea dv., drumul spre polisportivitate: anumite însușiri fizice sau factori externi (ambianță, dorință etc.)?

3. Împrejurările actuale permit unui tînăr reușita (obținerea de performanțe) în mai multe sporturi concomitent?

4. Dacă ați avea un copil, spre ce sporturi l-ați îndruma? Sau ați prefera să se specializeze într-un singur sport? Dorim să știm dacă propria dv. experiență s-ar putea repeta astăzi.

1. Da, practicarea mai multor sporturi poate fi recomandată tinerilor, dar aceasta necesită o bună îndrumare și supraveghere din partea antrenorilor competenți, mai ales a celor care au exersat mai multe sporturi și a căror practică poate fi un bun ghid pentru tineri.

Bazele sportive ce stau la dispoziția tinerilor dornici de a practica sportul, echipamentul de calitate oferit cu dărnicie de cluburile sportive, programele de antrenament științific alcătuite, înlesnirea participării la antrenamente și competiții, asigurarea unei alimentații corespunzătoare pot contribui la practicarea concomitentă a mai multor sporturi.

2. Desigur, însușirile fizice sînt cele care îl determină pe un tînăr să facă sport. Dar din partea tinerilor trebuie să fie manifestată o dorință arzătoare și permanentă de a obține rezultate din ce în ce mai bune. Atît sportivul cît și antrenorul trebuie să se dăruiască întru totul sportului practicat. Mi-aș permite să spun numai cîteva cuvinte tinerilor noștri sportivi, despre felul cum am îmbinat talentul cu voința de fier, cum în decursul celor treizeci de ani de activitate sportivă multilaterală am adunat rodul acestei dăruiri într-un buchet de zeci de recorduri naționale și zeci de campionate cîștigate, FĂRĂ NICI UN ABANDON, în două discipline: ciclism și atletism. Dragi tineri, începutul activității sportive l-am făcut în tiriici confecționați de mama mea la lumina lămpii de gaz. Dar eram puternic animat de dorința de a cîștiga concursul. Recompensa a fost... cîteva rînduri și o fotografie în ziarul vremii. Această mi-a dat și mai mult imbold pentru viitoarele concursuri, avînd țelul de a realiza performanțe de talie mondială. În august 1949 am adus țării noastre primul titlu mondial universitar (800 m plat) și locul II la 1 500 m plat, prinos de recunoștință pentru condițiile create de partidul și guvernul țării noastre. Niciodată nu mi-am pus problema ca la concursurile de selecție să mă pregătesc bine pentru a putea pleca peste granițe, niciodată nu m-a interesat problema cîștigului material. „Secretul" cuceririi titlului mondial universitar a constat în cele trei antrenamente pe zi de 6—7 ore, însumînd 18—25 km și în odihna de 12 ore cu somnul de noapte început totdeauna înainte de ora 22.

3. Da, un tînăr poate obține performanțe în mai multe sporturi concomitent, avînd în vedere condițiile optime create, dacă va respecta strict programul de antrenament, prin exigență sporită față de sine însuși, prin autoeducare și voință de fier. O altă condiție cred că este aceea ca sporturile practicate pentru performanță să aibă corelație și să se ajute reciproc. Spun acest lucru din experiența practicării ciclismului de performanță (ciclocros, viteză pe velodrom, semifond și fond) și atletismului (începînd de la 400 m plat pînă la 42,195 km.).

4. Cei doi copii pe care-i am, Mirela și Răzvan, au fost îndrumați de mici (de la 6 ani) spre cunoașterea mai multor sporturi (înot, ciclism, atletism, tenis). Dîndu-le o orientare sportivă multilaterală, studiez înclinațiile lor, urmărind randamentul maxim. Din cele constatate pînă acum, Mirela, în vîrstă de 17 ani, va fi atletă (cîștigînd de pe acum cîteva concursuri școlare) și jucătoare de handbal. Răzvan, la 11 ani, activează în secția de tenis a clubului Steaua, sub îndrumarea atentă a maestrului emerit al sportului Gogu Viziru și a antrenorului I. Chivaru. Pe copiii mei îi voi îndruma spre cel puțin două sporturi de performanță.

Experiența mea în decursul anilor se poate repeta și astăzi, dar după cum am mai spus — *talent + voință, antrenor cu experiență proprie + antrenamente permanente = performanțe foarte bune.*

Mi-am dat seama că făcînd întîi ciclism am putut mai ușor să mă antrenez și la atletism folosind, mai ales pentru semifond, fond și maraton, antrenamentul mecanic la viteze mult mai mari decît cele folosite astăzi de antrenorii respectivi. În majoritatea cazurilor am folosit antrenamente tari și foarte tari, ceea ce mi-a permis să posed o rezistență în regim de viteză foarte mare și un finiș puternic și relaxat. Rezultatul acestor antrenamente perseverente și grele mi-au permis cîștigarea a cinci campionate în două zile (28—29 septembrie 1941): 400 m plat, 400 m garduri, 800 m plat, 1 500 m plat, 5 000 m plat, învingînd în aceste concursuri atleți mult mai bine dotați fizicește și talentați cum au fost Virgil Ludu, Dinu Cristea, Radu Ioniță, Nicolae Sucitu etc.

Și încă un cuvînt despre longevitatea mea sportivă, care este urmarea faptului că am dus o viață măsurată de sportiv, n-am fumat, n-am băut, n-am pierdut nopțile. Am dus o viață onorabilă, serioasă, alături de familia care totdeauna m-a înțeles, m-a ajutat, fiindu-mi un bun sfătuitor. Atît soția cît și copiii sînt dornici de plimbări, excursii, jocuri sportive pe stadion, care ne mențin echilibrul psihic și fizic. Sportul mi-a întărit sănătatea, mi-a dat încredere în viitor și puterea de a lupta pentru învingerea greutăților. Atît în sport, cît și în muncă și în viață, am fost călăuzit de o voință de fier și niciodată n-am dat înapoi în fața obstacolelor. Acum, în pragul împlinirii a 47 de ani, mă simt tot atît de tînăr ca și la 18 ani, tinerețea fiind nelimitată, ea este definită de optimismul robust și încrederea în viitor, de străduința de desăvîrșire personală, de realizarea unui țel în societate și în sport.

Formula veche „trăiește-ți tinerețea" nu are ce căuta în viața sănătoasă a sportivilor, pentru că aceasta înseamnă goana după plăceri de moment. Din tinerețe mi-am pregătit o maturitate sănătoasă, o bătrînețe fericită, încununată de zecile de victorii ilustrate prin medalii, cupe, plachete, insigne, titluri și satisfacții personale.

DUMITRU TÂLMACIU, *maestru emerit al sportului, născut în 1921, absolvent al Institutului de Cultură Fizică, actualmente ofițer M.F.A. Ca atlet: campion mondial universitar pe 800 m, de 10 ori campion național în probele de semifond și cros, deținător a 10 recorduri naționale la semifond, campion republican de maraton la vîrsta de 42 de ani; ca ciclist: campion național de viteză (1944), de trei ori campion național de ciclocros.*

Extrordinara voință de a învinge a atletului Dumitru Tâlmaciu nu poate fi mai bine ilustrată decît în această sosire în cursa de 5000 m plat

DINAMO A COLECȚIONAT PÎNĂ ACUM TOATE TITLURILE ÎN CAMPIONATELE REPUBLICANE

Am sperat într-un pasionant duel, în ziua a doua a campionatelor republicane de gimnastică, între campionul anului trecut, Tohăneanu și cîștigătorul individual de la Offenburg, Mihaiuc. Oricît ar părea de paradoxal la prima vedere, Mihaiuc (și nu numai el) a concurat mai slab la exercițiile liber alese. La bară și la cal s-a comportat mult sub așteptări fiind ușor întrecut de Tohăneanu care — cu excepția exercițiului la cal — a avut o evoluție demnă de purtătorul tricoului de campion, rămas și anul acesta în posesia sa.

Între ei s-a intercalat A. Cadar care s-a dovedit, în acest campionat, cel mai bun concurent la cal cu mînere, aparatul ce i-a pus pe aproape toți ceilalți competitori în dificultate. Cuvinte de laudă se cuvin lui I. Zamfir, tenacele reprezentant al unei generații care a trecut în alte roluri (antrenori, arbitri, oficiali), lui Buh și Păunescu precum și timișoreanului Coșeriu.

Pe echipe, așa cum era de așteptat, Dinamo I (antrenor Fr. Cociș) cu un lot valoros și omogen, a cîștigat, fără emoții, titlul de campioană.

Rezultate tehnice în întrecerea gimnaștilor. INDIVIDUAL COMPUS: 1. Gh. Tohăneanu (Dinamo) 111,75 p; 2. A. Cadar (Dinamo) 111,10 p; 3. P. Mihaiuc (Steaua) 110,95 p; 4. I. Zamfir (Din.) 107,90 p; 5. L. Buh (Din.) 107,30 p; 6. Gh. Păunescu (Din.) 106,70 p. ECHIPE: 1. Dinamo I 274,25 p; 2. Steaua 268,90 p; 3. Dinamo II 253,85 p; 4. I.C.F. 248,35 p; 5. Sel. Timișoarei 237,55 p; 6. C.S.M. Cluj 228,40 p.

Lupta pentru titlu la individual-compus în întrecerea gimnastelor s-a dus, în ziua a doua, între Rodica Apăteanu și Rozalia Filipescu.

S-au remarcat dintre celelalte concurente: Alina Goreac, Irina Săracuț și foarte tînăra echipă din orașul Gh. Gheorghiu-Dej.

Rezultate tehnice. INDIVIDUAL COMPUS: 1. Rodica Apăteanu (Dinamo) 74,75 p.; 2. Rozalia Filipescu (Dinamo) 74 p.; 3. Lucia Chiriță (I.C.F.) 73,75 p.; 4. Olga Ștefan (Dinamo) 73,65 p.; 5. Alina Goreac (Sel. Timișoarei) 73,15 p.; 6—7. Elena Ceampelea (Petrolul) și Irina Săracuț (C.S.M. Cluj) 72,95. ECHIPE: 1. Dinamo 179,65 p., 2. Flacăra — oraș Gh. Gheorghiu-Dej 173,10 p.: 3. Sel. Timișoarei 171,55 p.: 4. Șc. Sp. nr. 2 București 169,75 p.: 5. I.C.F. 168,30 p.: 6. C.S.M. Cluj 162,65 p.: 7. Farul Constanța 158,40.

Campionatele continuă azi la orele 10 în sala Floreasca cu întrecerile masculine și feminine pentru desemnarea campionilor pe aparate.

Gloria la egalitate cu Constructorul

Ieri s-a disputat în Capitală meciul de rugby Gloria — Constructorul, contînd pentru etapa a doua a returului „Cupei Primăverii". Meciul a oferit puține faze spectaculoase, ambele echipe preferind loviturile de picior acțiunilor purtate la mînă. În prima repriză a dominat Gloria iar în repriza secundă a fost rîndul Constructorului să atace mai mult. Au marcat: Nedelcu în min. 66 pentru Constructorul și Naca în min. 76 pentru Gloria, ambii din lovituri de pedeapsă. Scor final: 3—3 (0—0).

GH. BUCUR — coresp.

AUREL ZAHAN: 5 GOLURI!

Poloiștii de la **Dinamo București** au oferit ieri după-amiază o frumoasă victorie omagială la aniversarea clubului lor, întrecînd de o manieră spectaculoasă puternica selecționată a cluburilor **Dynamo** din Berlin și Magdeburg. Deși lipsiți de aportul lui **Grințescu** (pe care tînărul **Gyorgy** s-a străduit să-l înlocuiască cu cît mai mult succes) campionii au fost ieri după-amiază într-o deosebită vervă, depășindu-și adversarii mult mai facil decît ar arăta chiar și scorul final de 8—4 (3—2, 1—0, 2—2, 2—0), consemnat de arbitrul internațional **N. Nicolaescu.**

În afara satisfacției firești a oricărui succes în fața unei selecționate din R. D. Germană (în care nivelul acestui joc a atins o deosebită valoare în ultimii 2—3 ani), partida de ieri ne-a prilejuit și o excelentă demonstrație a lui **Aurel Zahan**, care a semnat în poarta lui Korb nu mai puțin de 5 goluri, fiind în același timp coautor la un al șaselea, realizat la capătul unui frumos contraatac, de către **Mărculescu.** Căpitanul națională române s-a dovedit deosebit de inspirat în acțiunile sale de ieri, unele încheiate cu goluri de rară frumusețe. Nu e mai puțin adevărat însă că partenerii săi de joc (și în special **Kroner, Mărculescu** și **Blajec**) au știut să-i pună în valoare calitățile la momentele cele mai oportune. Ar mai fi de reținut și jocul defensiv (mai bun ca de obicei) al dinamoviștilor bucureșteni, în fața căruia viteza și forța de acțiune a oaspeților s-au lovit ca de un zid de netrecut.

Cele două echipe au aliniat următoarele formații: DINAMO BUCUREȘTI: Frățilă (Ciszer) — Zahan 5, Mărculescu 1, Kroner 2, Blajec, Novac, Popa, Zamfirescu, Mihăilescu, Gyorgy; Sel. DYNAMO (R.D.G.): Korb — Rusche 1, Zein 1, Fritsche 2, Wagener, Zinner, Arndt, Bludau, Unterdorfer, Schule.

Meciul revanșă va avea loc astăzi după-amiază, de la ora 18, în piscina din parcul Dinamo. **(a. v.)**

LIA MANOLIU ȘI VIORICA VISCOPOLEANU

(Urmare din pag. 1)

2,04; triplu: A. Mihu 15,30, O. Viscopoleanu 15,18; **greutate:** A. Gagea 15,66, D. Menis 15,56; **suliță:** D. Silaghi 68,40, T. Peca 65,66; **FEMEI: 100 m:** Aura Petrescu 12,4, Ruxandra Marinescu 12,5 Sanda Anghelescu 12,5; **400 m:** Ecaterina Vitalios 58,4, Viorica Gabor 58,4, Georgeta Cîrstea 59,9; **lungime:** V. Viscopoleanu 6,34, El. Vintilă 6,18, Alina Popescu 5,66; **disc:** Argentina Menis 49,40, V. Lesenciuc 44,70.

Meciul din Capitală continuă astăzi, de la ora 16, pe stadionul „23 August".

Actualitatea internațională

3-0 cu Ungaria și selecționata de fotbal a U.R.S.S. s-a calificat în semifinalele campionatului european!

Așteptat cu un deosebit interes, meciul revanșă desfășurat sîmbătă pe stadionul Lujniki din Moscova, dintre reprezentativele U.R.S.S. și Ungariei s-a încheiat cu rezultatul de 3—0 (1—0) în favoarea fotbaliștilor sovietici. Astfel, echipa U.R.S.S. s-a calificat în semifinalele competiției și va juca la 5 iunie, la Neapole, cu selecționata Italiei.

La fluierul arbitrului *Kurt Tschenscher* (R.F.G.) s-au aliniat formațiile:

U.R.S.S.: Psenicinikov — Anicikin, Afonin, Sesternev, Hurțilava, Kaplicini, Voronin, Medvid, Cislenko, Banișevski, Bișeveț.

UNGARIA: Tamaș — Novak, Solymosi, Szücs, Ihasz, Meszöly, Komora, Varga, Albert, Farkaș, Rakosi.

ȘESTERNEV (U.R.S.S.)

În prima repriză gazdele au supus unui adevărat asalt poarta apărată de Tamaș. În primele 20 de minute fotbaliștii maghiari s-au apărat excelent, dar nu au periclitat nicidecum buturile formației sovietice. După ce Anicikin a ratat o mare ocazie (în min. 12), scorul a fost deschis în min. 22: *Banișevski centrează, Tamaș lese din poartă și Solymosi încercînd să salveze în corner... înscrie în propria poartă.* Apoi jocul se echilibrează dar numai timp de 5 minute. Ultima parte a reprizei aparține în întregime gazdelor care ratează ocazii extrem de favorabile prin Bișeveț și Banișevski.

În repriza secundă, dominarea teritorială a echipei U.R.S.S. se concretizează prin alte două goluri. *Hurțilava* execută excelent o lovitură liberă de la 18 m și mingea poposește în plasă (min. 59). Apoi *Bișeveț*, excelent servit de Cislenko, pecetluiește scorul: 3—0 (min. 70). În ultimele 5 minute, fotbaliștii maghiari încearcă golul de onoare (care le-ar fi adus calificarea) dar nu-l reușesc.

ALTE DOUĂ NOI VICTORII ROMÂNEȘTI LA CONCURSUL DE TIR DE LA VENEȚIA

VENEȚIA, 11 *(prin telefon).* Cea de a doua zi a competiției internaționale de tir de la Veneția a adus două noi victorii românești. *Rezultate tehnice: armă liberă calibru redus 3 x 40 focuri: echipe: 1. România 4601 p* (nou record al țării), 2. Ungaria 4578 p, 3. Iugoslavia 4548 p, 4. Bulgaria, 5. Italia; *individual:* 1. De Chirico (Italia) 1157 p, 2. Caban 1155 (392+390+373) p, 3. Olărescu 1154 p, 4. Loncar (Iugoslavia) 1153 p, 5. Ferecatu 1149 p, ...9. Vasilescu 1143 p; *pistol liber: echipe: 1. România 2182* p, 2. Bulgaria 2181 p, 3. Italia 2148 p, 4. Ungaria, 5. Iugoslavia; *individual:* 1. Denev (Bulgaria) 569 p, 2. Bratu 554 p, 3. Manicheti (Italia) 546 p, ...Giușcă 545 p, ...Maghiar 544 p, ...Roșca 539 p.

La pistol viteză, după prima manșă, situația este următoarea: *echipe:* Italia are 1172 p, apoi România (1168 p), Bulgaria, Ungaria. La individual: 1. Manolov (Bulgaria) 298 p, 2. Liverzani (Italia) 295 p, 3—4. Tripșa și Maghiar cu 293 p, ...Roșca 292 p, ...Atanasiu 290 p. Concursul se încheie duminică.

SĂPTĂMÎNA ÎN IMAGINI

5 MAI. La Roma, intrepida „amazoană" britanică Ann Drummond Hay își savurează victoria, după ce a trecut fără penalizare peste obstacolele din cele trei curse contînd pentru campionatul european feminin de călărie.

6 MAI. Un pas neprecis și toreadorul Luis Gomez este luat în coarne de taur într-o sîngeroasă „corrida" desfășurată în arena San Sebastian de los Reyes, lîngă Madrid.

7 MAI. Spre dezolarea spectatorilor vienezi, boxerul austriac **Hans Orsolics** (stînga) pierde titlul european la categoria super-ușoară, fiind învins prin k.o. tehnic în repriza a 12-a de italianul **Bruno Arcari.**

8 MAI. Din Louisville (S.U.A.) se anunță că Dancer, calul învingător în premiul Kentucky, a fost descalificat pentru doping. Proprietarul său, Louis C. Cavalaris jr. (în foto), va trebui să înapoieze cei 125 000 dolari ai premiului cîștigat.

9 MAI. Prima semifinală Benfica — Juventus, din cadrul „C.C.E." la fotbal, este cîștigată cu 2—0 de echipa portugheză, pe teren propriu. Al doilea gol al învingătorilor a fost marcat de Eusebio, pe care-l vedem în fotografie, luptînd cu apărătorul torinez Bercellino.

10 MAI. Campionul mondial Eddy Merckx (în centru) este lider în „Turul Romandiei", competiție ciclistă care se desfășoară în Elveția.

Meciuri de bună factură tehnică în finalele de „libere" ale juniorilor

CONSTANȚA, 11 *(prin telefon).* În cea de a doua zi a *finalelor campionatului național de lupte libere la juniori,* confruntările — îndeosebi cele dintre candidații la primele locuri — au fost aprige și de un nivel tehnic ridicat. Pentru întrecerile de duminică (semifinalele și finalele propriu-zise), s-au calificat la toate cele 10 categorii, mai mult poate decît oricînd, acei sportivi care au avut o pregătire tehnică superioară pe parcursul celor 5 tururi și o mai bună orientare tactică pe patrulaterul de concurs. Iată și cîteva *rezultate* înregistrate în cele mai atractive întreceri de sîmbătă: 48 kg R. Nicolaescu (Tîrgoviște) b.p. C. Zarier (Lugoj). De remarcat că învinsul este cel mai tînăr concurent, avînd doar 15 ani, 56 kg D. Imre b.p. G. Potîrniche (Brăila); 60 kg F. Moț b. tuș M. Pascu (Buzău); 70 kg E. Celal b.p. A. Mircea (Arad); +87 kg N. Marcov b.t. S. Bona (Timișoara).

Toma RABȘAN

BELGIENII — DETRONAȚI DIN FRUNTEA CLASAMENTELOR GENERALE

(Urmare din pag. 1)

În „orașul florilor", Erfurt, la km 140 are loc un *sprint cu premii,* cîștigat de *Ole Hoejlund,* talonat de Czechowski și Mickein. Urmează dificilul urcuș spre Oberhof (cunoscută stațiune de sporturi de iarnă — 810 m altitudine) și din grupul fugarilor se pierd doi cicliști care nu rezistă ritmului: bulgarul Kirilov și danezul Ingemar Petersson. Pădurile Turingiei feresc șoseaua de curenți, astfel că alergătorii respiră ușurați fiindcă au scăpat de calvar, *În vîrf, la Oberhof,* cel dintîi trece *Czechowski,* apoi Cerkasov și Saidhujin care cuceresc primele puncte în clasamentul cățărătorilor. Urmează un adevărat plonjon pe serpentinele care duc spre Suhl. Coborîrea celor 14 km se efectuează cu peste 70 km/h, dar nici unul dintre cicliștii aflați în plutonul fruntaș nu se pierde. La intrarea pe stadion, polonezii îl lansează pe *Czechowski* și acesta rezistă tuturor atacurilor, *cîștigînd etapa. Ion Ardeleanu,* timorat de anvergura sprintului final, preferă să-l vadă din spate pe învingător și ocupă *locul 14,* întrecîndu-l doar pe *VAVRA.* Acesta din urmă a fost neinteresat de sprint pentru că, oricum, situarea sa în pluton avea să-i aducă nesperatul *tricou galben.* Plutonul în care se aflau Ziegler și Ciumeti sosește cu o întîrziere de 4 min. și 40 sec.

Învingătorul etapei, *Zenon Czechowski,* este un ciclist tînăr. El va împlini 22 de ani la 11 noiembrie a.c. Originar din Poznan, el a cîștigat trei concursuri de fond anul trecut și unul în acest sezon. Are 1,76 m înălțime și 75 kg greutate. La sosire Czechowski ne-a declarat: *„Sînt fericit că am cîștigat etapa. Eu și colegii mei am luptat din răsputeri să-i întrecem în clasamentul pe echipe pe belgieni și să recucerim tricourile albastre. Acum va trebui să rezistăm la greul examen de mîine* (n.r. astăzi) *al contratimpului pe munte, urmat de un maraton tot în munți".*

CLASAMENTUL ETAPEI: 1. *Zenon Czechowski* (Polonia) 5h 17:55, 2. *Ole Hoejlund* (Danemarca), 3. *Dieter Mickein* (R.D.G.), 4. Zelenka (Cehoslovacia), 5. Hoffmann (R.D.G.), 6. Th. Andressen (Norvegia), 7. Pacary (Franța), 8. Zasienski (Polonia), 9. Saidhujin (U.R.S.S.), 10. Cerkasov (U.R.S.S.), 11. Peschel (R.D.G.), 12 Șivarov (Bulgaria), 13 Magiera (Polonia), 14. Ardeleanu (România), 15. Vavra (Cehoslovacia) — toți același timp cu învingătorul, ...42. Ziegler 5h 22:35, ...51. Ciumeti — același timp, ...84. Moldoveanu 5h 55:41, 85. Stoica 6h 04:48. Au fost înregistrate alte *abandonuri,* printre care și ale unor reputați cicliști ca belgianul *Van de Vijver,* suedezul *Kurt Soederlund* și bulgarul *Kirilov. Media orară* a cîștigătorului a fost de *36,6 km.*

CLASAMENTUL GENERAL INDIVIDUAL: 1. *VAVRA* 13h 56:48, 2. *Cerkasov* la 59 sec, 3. *Mickein* la 1:04, 4. Czechowski la 3:24, 5. Ole Hoejlund la 3:24, 6. Van Tyghem la 3:46, ...21. Wennlöf la 8:49, ...38. Ciumeti — același timp, ...61. Ardeleanu la 27:45, ...66. Ziegler la 32:25, ...71. Moldoveanu la 41:55, ...75. Stoica la 52:29.

CLASAMENTUL GENERAL PE ECHIPE: 1. *POLONIA* 41h 57:16, 2. *R. D. Germană* la 2:30, 3. *Cehoslovacia* la 6:06, 4. U.R.S.S. la 6:55, 5. Belgia la 10:10, 6. Norvegia la 13:53, 7. Franța la 14:55, 8. Bulgaria, 9. România — amîndouă același timp cu Franța.

Duminică au loc două etape: un contratimp individual de 30 km între *Suhl* și *Ilmenau,* apoi *Ilmenau — Aue* (170 km).

NOUA CARIERĂ SPORTIVĂ A LUI JEAN-CLAUDE KILLY

Istoria sporturilor consemnează rareori cazuri de mari campioni care, după retragerea din activitatea competițională a sportului care i-a consacrat, reușesc să se mai distingă în alte ramuri. Dar cel

Un triplu schimb pentru Killy: schiurile cu automobilul, casca probei de coborîre cu cea pentru panglicile de asfalt și medaliile de aur cu cele de argint. Deocamdată, cel puțin...

căruia îi dedicăm aceste rînduri reprezintă un asemenea caz: Jean-Claude Killy, „regele munților", campion absolut al schiului alpin, de pe acum nume de legendă în sport.

Sînt încă vii în amintirea cititorilor epopeicele dispute de pe pîrtiile olimpice de la Grenoble. Pasionații au urmărit, desigur, cu emoție probele în care Killy, aidoma țintașilor de clasă, încerca absolutul. A reușit, cucerind tot ce se putea cuceri ca medalie de aur într-o ramură a schiului. A mai reușit însă, la scurt interval după abandonarea tălpicilor magice care l-au făcut celebru, să-și confirme clasa sportivă și în automobilism. Încă anul trecut produsese efervescență în presa de specialitate vestea că Jean-Claude cîștiga renumita cursă „Targa Florio", alături de Jean Guichet, la volanul unui Porsche 911 S. Încet-încet, s-a acreditat ideea unei noi cariere, iar azi ea este fapt împlinit: în cursa de 1000 km de la Monza — în aprilie — din nou în echipaj cu Guichet, dar de astă dată pilotînd un Porsche 911 T, Killy a ocupat locul 10 în clasamentul general (în care figurează și bolizii clasei sport-prototipuri) și locul 2 al clasei GT.

Încă după J.O., în turneu... mixt — automobilism-schi — prin S.U.A., Jean-Claude Killy și-a reprofilat, încet, prudent, dar cu succes, noua carieră. A pilotat pe pista de încercări de la Riverside (lîngă Los Angeles) un Corvette pregătit pentru formidabila încleștare de 24 de ore de la Le Mans (cronometrat: 280 km/oră !), apoi a declarat că, în funcție de rezultatele de la Monza, va concura sau nu în marea cursă franceză. Iar în Italia a reușit din nou: medalia de argint, cucerită într-o companie selectă, reprezintă, în egală măsură, o promisiune și o realizare, chiar pentru un „abonat" al medaliilor de aur. La numai 24 de ani, reflexele indispensabile vitezei s-au transferat perfect de pe pistele de zăpadă pe cele de beton sau asfalt.

Iată cum Killy ne va face din nou să-l urmărim cu aprins interes, chiar dacă zăpada va fi rămas, acum, doar pe cîteva piscuri ale Alpilor care l-au consacrat.

G. R. Ș.

telex — radio — telefon

Gimondi continuă să conducă în „Turul Spaniei"

Turul ciclist al Spaniei a continuat cu desfășurarea etapei a 16-a, care a purtat caravana ciclistă pe distanța Pampeluna — San Sebastian (204 km). Victoria a revenit rutierului spaniol Santamaria, cronometrat cu timpul de 5h 43:10. În clasamentul general individual conduce italianul Felice Gimondi, urmat la 11 s de spaniolul Perez Frances, la 31 s de olandezul Janssen, la 41 s de spaniolul Errandonea și la 51 s de belgianul Spruyt.

LA NANTES s-a desfășurat întîlnirea internațională amicală de fotbal dintre echipele Nantes și Hanovra. La capătul unui joc echilibrat, cele două echipe au terminat la egalitate: 3—3 (1—2). Pentru gazde au marcat Ferazzi, Robin și Budzinski, iar pentru oaspeți Skobler (2) și Siemensmayer.

■

ÎN CADRUL unui concurs de atletism ce a avut loc la Darmstadt, sportivul vest-german Jürgen May a fost cronometrat pe distanța de 10 000 m cu timpul de 30:01,0. El a terminat victorios și în proba de 1 500 m, în care a realizat 3:46,2.

■

DUPĂ DOI ANI de absență de pe pistele de atletism, englezul John Cooper și-a făcut reintrarea cu prilejul unui concurs desfășurat la Edgbaston (Anglia). Cooper a terminat învingător în proba de 440 yarzi garduri cu timpul de 52,6 (echivalent cu 52,3 pe 400 m garduri).

■

LA ROMA au continuat întrecerile concursului internațional de călărie. Clasica probă pe echipe dotată cu „Cupa Națiunilor" a fost cîștigată de echipa Italiei cu 12 puncte. Pe locurile următoare s-au clasat formațiile Angliei — 27 p, Elveției 39 p, Franței 40 p, Mexicului 80 p și Poloniei 132,75 p.

■

CU PRILEJUL unui concurs de atletism desfășurat la Malmö (Suedia), sportivul suedez Rickard Bruch a stabilit un nou record al țării sale în proba de aruncarea greutății cu performanța de 19,01 m. Vechiul record era de 18,68 m și aparținea din anul 1967 lui Bendeus. Bruch a cîștigat și proba de aruncarea discului cu 60,96 m.

■

LA ROMA, atletul italian Frinoli și-a făcut debutul în acest sezon clasîndu-se pe primul loc în cursa de 400 m garduri cu timpul de 52,2 s. Proba de săritură în înălțime a revenit lui Crosa, care a trecut peste ștacheta înălțată la 2,09 m.

■

FINALA probei de simplu masculin a turneului internațional de tenis de la Guildford (Anglia) se va desfășura între englezul Wolldridge și pakistanezul Haroon Rahim, iar la simplu femei se vor întîlni Brasher (Anglia) cu Rogers (S.U.A.).

MANCHESTER CITY ESTE NOUA CAMPIOANĂ DE FOTBAL A ANGLIEI

Campionatul de fotbal al Angliei s-a încheiat cu o adevărată lovitură de teatru. În ultima etapă Manchester United care viza titlul a pierdut meciul susținut pe teren propriu cu Sunderland (1—2) și totodată primul loc! În acest timp, Manchester City a repurtat o neașteptată victorie în deplasare la Newcastle (4—3) și a cucerit titlul de campioană a țării după 31 de ani.

Marele maestru sovietic Mihail Tal continuă să conducă (4—3) în fața iugoslavului S. Gligorici, în meciul care se desfășoară la Belgrad, în cadrul campionatului mondial de șah.

11 MAI. Primele antrenamente pe pista Jarama de la Barcelona, unde se va alerga mîine, Marele Premiu automobilistic al Spaniei. Austriacul Jochen Rindt își pilotează Brabham-ul înaintea francezului Henri Pescarolo, pe Matra.

Imagini transmise prin telefoto-AGERPRES

Tiparul: I. P. „Informația", str. Brezoianu 23—25.

40365

PROLETARI DIN TOATE ȚARILE, UNIȚI-VĂ!

Redacția și administrația: str. Vasile Conta nr. 16, tel. 11.10.05, interurban 72 și 286. Telex sportrom buc. 180.

sportul

4 pagini 30 bani

Anul XXIV Nr. 180 (5614)

Luni 13 mai 1968

ZIAR AL CONSILIULUI NAȚIONAL PENTRU EDUCAȚIE FIZICĂ ȘI SPORT

„CUPA DINAMO"—PRIMA REPETIȚIE OLIMPICĂ A CAIACIȘTILOR ȘI CANOIȘTILOR

Imagine din pasionanta întrecere a echipajelor de K2 — 1000 m.
Foto: A. NEAGU

Ieri, canicula n-a ocolit nici Snagovul! Dar, obișnuiți și cu zilele de arșiță și cu cele de vreme rea, caiaciștii și canoiștii fruntași și-au disputat cu o mare putere de luptă cele 14 finale ale „Cupei Dinamo" — prima repetiție olimpică a sezonului. Competiția, excelent organizată, a furnizat întreceri de mare spectaculozitate, unele încheindu-se cu sosiri extrem de strînse, în care învingătorul a fost departajat de ceilalți concurenți de numai una sau cîteva zecimi de secundă. Amintind că la reușita competiției o contribuție însemnată au adus și talentații juniori prezentați de cluburile **Dinamo, Steaua, Clubul sportiv școlar** ș.a., insistăm — firesc — asupra probelor de seniori, în care au evoluat toți componenții lotului olimpic.

K 1—1000 m. Masivul caiacist dinamovist D. Ivanov a tranșat, relativ ușor, în favoarea lui acest prim examen al „simpliștilor".

C 1—1000 m. Probă de mare interes dată fiind valoroasa prezență a unor specialiști ai acestei întreceri. Scontată — victoria lui **S. Covaliov**, care a cîștigat clar. Excelent s-a comportat tînărul **I. Patzaichin** — încă junior! — clasat pe locul secund înaintea unor canoiști cu multă experiență;

K 1—500 m fete. Din nou, **Serghei, Tătaru** și **Dumitru** (clasate în această ordine, de data aceasta) au făcut dovada că sînt cele mai valoroase caiaciste la ora actuală.

K 2—1000 m. Una din probele care a constituit, fără îndoială, capul de afiș al competiției. Favoriții **(Aurel Vernescu** și **Atanasie Sciotnic)** s-au detașat încă din start și au condus cursa de la un cap la celălalt, trecînd balizele de la sosire cu mai mult de două secunde înaintea lui Conțolenco și H. Ivanov.

C 2—1000 m. Confirmînd forma bună în care se află, Covaliov și Calabiciov au cîștigat, dar nu fără să producă — pe prima parte a cursei — emoții suporterilor. La început a luat un ușor avantaj echipajul Danielov—Dîtcov. Apoi a atacat dublul Manea — Sidorov. După primii 500 m, Covaliov — Calabiciov se desprind însă și.. cîștigă!

K 2—500 m fete. Din nou, victorie scontată. Dumitru și Serghei ocupă primul loc după o cursă bună, urmate de Anghelescu — Evdochimov.

K 4—1000 m. Final de mari competiții! În start — numeroși campioni mondiali, europeni și medaliați olimpici. Pînă la 500 m, echipajul lui Mihai Turcaș păstrează un avans de o jumătate barcă. În replică, atacă cvartetul lui A-

Dan GARLEȘTEANU

(Continuare în pag. a 2-a)

● *DINAMO BUCUREȘTI A ÎNVINS LA PETROȘENI*
● Luptă pasionantă pentru șefie în seria I a diviziei B
● *Un meci de pomină: Politehnica București—Electronica Obor*
● VAGONUL ARAD A REZISTAT ȘI LA ORADEA

FOTBAL

(Citiți amănunte în pagina a 3-a)

BASCHET:

În divizia A, apele s-au limpezit

●

POLO:

Dinamo și Steaua își rotunjesc golaverajele

●

HALTERE:

Numai două recorduri în ultimele întreceri ale naționalelor

Pag. a 2-a

OMUL ÎN PLUS

Așadar, echipa betonată a lui Iakușev i-a făcut plăcere lui Gippo Viani, trimițînd trei mingi — din cel puțin șase posibile — în plasa porții maghiare.

Cum s-ar explica victoria netă de sîmbătă?

În primul rînd prin formidabila disciplină a apărării, a acestei apărări „om la om", care a redus practic la zero atacul faimos al celui mai bun jucător al anului 1967, și care a oferit, prin Șesternev, cunoscutul libero, impresia unei rezistențe de fier. În al doilea rînd, ar trebui să ne gîndim la Voronin, acest mare maestru al pasei lungi. În sfîrșit — la forța de șoc a unui Bannișevski sau Bîșeveț, doi mari jucători pe cont propriu, de tip Mazzola sau Eusebio, gata oricînd să se angajeze, singuri, în „carnea" apărării aglomerate, prin care, cum am văzut sîmbătă, pătrunderile în cuplu sînt ca și imposibile. (Pentru confirmare, să trecem la poarta adversă, unde celebrul tandem Albert-Varga a existat doar în amintire, singura ocazie clară a ungurilor fiind „intrarea" pe cont propriu a lui Albert).

Scriu aceste rînduri gîndindu-mă la zelul oratoric al celor doi antrenori — Ballabio și Viani — care, din dorința de a regla unele dispute personale (vezi, în cazul Viani, „complexul Herrera"), fac elogiul indirect al unei fantome — apărarea în linie — care continua să planeze, undeva în lumea ideilor, și așteaptă ziua... reîntrupării, cînd 11 jucători vor putea fi conectați, prin fire invizibile, la pupitrul de comandă al „răzbunătorilor".

Care e, la urma urmelor, scopul jocului bazat pe „apărarea în linie" sprijinită pe ofsaid? Procedînd prin reducere, scopul e crearea superiorității numerice în atac. (Despre carențele în apărare nu mai e cazul să vorbim). Dar golurile nu mai sînt de mult o consecința a superiorității numerice, ci în primul rînd opera unor jucători de curaj și inițiativă în atac, crescuți la școala dură a... inferiorității numerice.

Obiecția ar fi următoarea: „Cum să-i creștem?" Dar răspunsul e simplu: „În nici un caz prin antrenamente în care jucătorul e o simplă piesă obligată să mute doar direcția de înaintare a unei mingi spre poarta adversă. Antrenamentele noastre continuă să exerseze situații de „doi la unu" sau „trei la doi", dar aproape niciodată pe cele contrare, uitînd cu încăpățînare că, în întreaga lume, atacul are, în 90 la sută din cazuri, cel puțin un om în minus față de apărare. Crescuți aproape exclusiv la școala ajutorului reciproc", înaintașii noștri își „pasează"... sarcinile, așteptînd totul de la teoreticul om în plus, care nu mai există de mult.

Ioan CHIRILA

VORBITUL ÎN ȘOAPTĂ...

Faptelor mai puțin agreabile li se asigură, de obicei, un culcuș de liniște, crezîndu-se că astfel nocivitatea lor se poate atenua cumva. Deci, la noi în sport se vorbește în șoaptă de ani de zile ori de cîte ori se întîmplă fapte care n-ar trebui să se întîmple și care — de fapt — nici nu sînt chiar atît de întîmplătoare...

Așa s-a petrecut acum patru ani cînd, la Tokio, ciclistul Ion Cosma a „pierdut" startul în proba olimpică pe echipe în care România putea să se claseze mai mult decît onorabil, eveniment despre care clapele telexurilor din București n-au relatat nimic. În șoaptă, se spunea că Ion Cosma nu pierduse startul ci-l părăsise voluntar pentru a se elibera de unele produse considerate doping, în momentul în care comisia însărcinată cu controlul medical își începuse inopinat activitatea. Alte telexuri, necunoscînd consemnul șoaptelor, au căzut în păcat și lumea a aflat. Nu cea care ar fi trebuit să afle, ci cu totul alta...

Anul trecut, Ștefan Suciu, un ciclist de perspectivă, a intrat, în plin rulaj, în zidul unei case. Cauza? Aflați-o pe șoptite: apelase la doping. Ziarul nostru a tras atunci un semnal de alarmă, dar numai pînă la jumătate. Cealaltă jumătate s-a declanșat într-un material confidențial adresat conducerii sportului românesc de la care a obținut o rezoluție precisă adresată medicilor sportivi, cu dispozitii în vederea celor mai drastice măsuri.

Dar, probabil că bunele intenții s-au topit în marea de șoapte, pentru că Ștefan Suciu a fost pedepsit de-abia peste un an, după ce „găsise" într-o deplasare peste hotare o trusă electrică de bărbierit, aparținînd unui cetățean care n-a vrut să se despartă de ea și care — spre norocul lui, dar nu și al lui Suciu — a găsit-o realmente în bagajele ciclistului nostru. (Dar acesta este un alt gen de „doping", de o natură deosebită, despre care ar trebui stat mai mult de vorbă cîndva cu participarea, eventuală, a unor călăreți din lotul de hipism, a unor fotbaliști și-a altora).

Ziarul nostru a dedicat o pagină susținerii unor demonstrații de către cîtiva specialiști români și de peste hotare împotriva dopingului (care produsese atunci decesul englezului Tom Simpson în „Turul Franței") atrăgînd atenția că și la noi unii sportivi au apelat la astfel de produse.

La campionatele mondiale de lupte greco-romane de la București, anul trecut, a funcționat o comisie medicală anti-doping. În ciclism însă, sportul cel mai marcat de flagelul dopingului, nu s-a întreprins încă nimic.

„Ce să facem? Toți se dopează!" Iată sloganul unei dezarmări premature care se aude prea des, deși — e drept — tot pe șoptite.

Și-acum, din „Cursa Păcii", după cea dintîi etapă, Gabriel Moiceanu se reîntoarce acasă, fără să fi terminat cursa, învins pentru prima dată fără să se fi luptat. Cu el însuși mai întîi. Controlul comisiei medicale U.C.I. a spulberat o minciună: din cei șapte sportivi controlați (primii cinci clasați și doi prin tragere la sorți) doar Gabriel a fost găsit în culpă!

Dar la noi, și de data asta, neplăcuta veste, tristă și revoltătoare deopotrivă, a ajuns publică tot pe calea șoaptelor, care au transformat realitatea atît de periculoasă a dopajului într-o simplă nerespectare a regulamentului cursei (cum ar fi fost, de pildă, rulajul în plasa unui autovehicul).

Acum, cînd atîtor lucruri grave li se spune cu curaj și demnitate pe nume, gestului reprobabil al lui Moiceanu, primejdios mai întîi pentru cel care l-a comis, i se aplică același tratament uzat dar încă nedispărut, al șoaptei, în locul altuia principial, eficace tocmai prin tratarea publică. G. Moiceanu a greșit grav ca și Ion Cosma, ca și Ștefan Suciu, poate ca și alți necunoscuți încă. Laolaltă cu ei au greșit și cluburile lor, antrenorii, medicii care-i supraveghează, conducerea federației de specialitate.

Greșelile, o dată comise, să se bareze măcar drumul altora de același fel, posibile în această baie de șoapte otrăvite. Toți cei răspunzători să-și spună neîntîrziat cuvîntul nu atît împotriva lui Moiceanu, cît mai ales împotriva primejdiei.

Cerem cu insistență C.N.E.F.S.-ului instituirea controlului anti-doping în sportul nostru, pentru sănătatea și demnitatea acestuia.

Em. VALERIU

PETRE ASTAFEI

Performanțe remarcabile, dar pînă la J.O. mai este încă drum lung!

Dinamo — virtuală campioană la atletism pe 1968

REZULTATELE ETAPEI

Dinamo—Steaua	154,5—149,5	(F. 47,5—60,5; B. 107—89)
Dinamo—C.A.U.I.	180 —121	(F. 60—49; B. 120—72)
Steaua—C.A.U.I.	181 —117	(F. 63—42; B. 118—75)
Argeș—Brașov	146 —153	(F. 60—54; B. 86—99)
Argeș—Timiș	166 —112	(F. 67—45; B. 99—67)
Brașov—Timiș	161,5—119,5	(F. 64,5—48,5; B. 97—71)
Cluj—Metalul	168 —112	(F. 59—47; B. 109—65)
Cluj—Rapid	162 —115	(F. 62—42; B. 100—73)
Rapid—Metalul	144 —118	(F. 47—51; B. 99—67)

Etapa secundă a campionatului republican de atletism pe echipe trebuia să răspundă mai multor întrebări. Mai întîi cea a viitoarei formații campioane, dat fiind faptul că de rezultatele partidelor de la București (C.A.U.I. — Steaua — Dinamo) depindea, cel puțin în proporție de 90%, stabilirea echipei cîștigătoare a disputei pe anul în curs. În al doilea rînd, ne-a interesat să-i vedem la lucru pe cei mai mulți dintre atleții noștri fruntași, unii dintre ei candidați la un loc în lotul pentru Olimpiada din toamnă de la Ciudad de Mexico.

Dinamoviștii au dat un clar răspuns la prima întrebare, adjudecîndu-și la un scor net întîlnirea cu reprezentativa studenților bucureșteni și învingînd de justețe formația vechilor lor rivali de la Steaua. În felul acesta, după toate probabilitățile, Dinamo București va reintra — la toamnă — în posesia titlului de campioană de atletism, pe care l-a mai deținut în urmă cu cîtiva ani.

La a doua întrebare, examinații au dat unele răspunsuri excelente, alții numai mulțumitoare, iar unii dintre ei vor trebui... reexaminați! Mai există și o a patra categorie, a acelor atleți care n-au evoluat în probele lor obișnuite (Mihaela Peneș a concurat doar la greutate, Clochină la lungime, Jurcă la 110 mg și la lungime etc.) și asupra potențialului cărora nu se poate face decît, cel mult, o referire aproximativă.

În general, considerăm ca mulțumitoare cu plus comportarea în aceste concursuri a numeroși dintre atleții lotului republican a căror formă sportivă este în măsură să asigure o îmbunătățire și mai netă a actualelor performanțe. Dar despre acest aspect, ca și despre altele ale acestui început de sezon, ne-am propus să discutăm în numărul de mîine al ziarului nostru.

BUCUREȘTI

Cea mai importantă întîlnire a etapei a II-a și, de fapt, a întregului campionat a prilejuit o luptă foarte strînsă între Dinamo și Steaua, principalele pretendente la titlu, încheiată cu victoria meritată a

Romeo VILARA

(Continuare în pag. a 2-a)

Trimisul nostru special la „Cursa Păcii", HRISTACHE NAUM, transmite:

ETAPA A IV-a— AL PATRULEA „TRICOU GALBEN": CERKASOV

AUE, 12 (prin telefon). — Cea de-a 21-a ediție a „Cursei Păcii" continuă într-un ritm infernal. Pentru a vă face o imagine a ceea ce a însemnat ziua de duminică voi face o succintă relatare a programului. Rutierii — cazați la 20 km de Suhl — au fost obligați să se scoale la ora 4,30. După ce au luat micul dejun, au fost transbordați la Suhl, unde la ora 7,30 s-a dat startul în etapa contratimp individual, 30 km. După o scurtă pauză la Ilmenau, s-a plecat în etapa cu start în bloc programată de-a lungul a 180 km. Așadar, în total peste 200 km rulați într-o zi, pe un traseu de munte imposibil de descris în ceea ce privește dificultatea și pe o ploaie deasă, rece, pătrunzătoare: un program de 15 ore care a stors pînă la ultima picătură energia alergătorilor.

Cei 30 km contratimp individual au fost parcurși pe un traseu montan. Suhl se află la o altitudine de aproape 400 m și în 10 km rutierii au urcat la o altitudine de peste 800 m, pentru ca apoi în următorii 20 km să coboare pe serpentinele udate din belșug de ploaie la Ilmenau, care se află la o altitudine de 200 m. Locul întîi a fost cîștigat de norvegianul Th. Andresen cu timpul de 49:16 (medie orară 36,6 km). A fost desigur o surpriză, dar nu dintre cele mai mari pe care ni le oferă această competiție ciclistă. Pe locurile următoare: Peschel (R.D.G.) 49:31, Blawdzin (Polonia) 49:32, Pacary (Franța) 49:59, Iffert (U.R.S.S.) 50:05, Ole Hoejlund (Danemarca) 50:06. Liderul — Karel Vavra (Cehoslovacia) — a ocupat locul 23 cu timpul de 51:36. Cicliștii români s-au clasat astfel: 38. Ion Ardeleanu 52:05; 51. Walter Ziegler 53:00; 56. Nicolae Ciumeti 53:16; 59. Gh. Moldoveanu 53:31 și 85. Ion Stoica 58:37. Stoica — ca și ieri — a încheiat plutonul cicliștilor rămași în cursă. După această etapă, „tricoul galben" a fost preluat de sovieticul Vladimir Cerkasov (în etapa contratimp locul 8 cu

(Continuare în pag. a 4-a)

Pistolarul Marcel Roșca învingător la Veneția

VENEȚIA, 12 (prin telefon). Ultima zi a concursului internațional de tir a înscris victoria spectaculoasă a românului Marcel Roșca la proba de pistol viteză. Sîmbătă, după prima manșă, Roșca se afla la șase puncte de primul clasat dar, duminică, trăgînd extraordinar (298 p.) a obținut un total de 590 p. și a disputat un pasionant baraj cu italianul Giovani Liverzani pe care l-a întrecut cu un punct în cele trei serii a patru secunde fiecare: 50+49+49 (Roșca) și 49+50+48 (Liverzani).

Rezultate: pistol viteză, individual: 1. Marcel Roșca 590 p. (292+298) — după baraj, 2. Giovani Liverzani 590 p. (295+295) — după baraj, 3. Kiril Nilanov (Bulgaria) 588 p. (298+290), 4. Sergio Varetto (Italia) 587 p., 5. Boris Todorov (Bulgaria) 587 p., 6. Ion Tripșa 585 p. (293+292)... 9. Gavrilă Maghiar 583 p. (293+290)... 11. Virgil Atanasiu 579 p. (290+289), **echipe: 1. Italia 2342 p., 2. România** 2337 p., 3. Bulgaria 2323 p., 4. Ungaria 2269 p. **Armă standard 3x20 focuri, individual:** 1. **De Chirico** (Italia) 574 p., 2. Șandor (Ungaria) 573 p., 3. Grozdanovici (Iugoslavia) 572 p., 4. Nagy (Ungaria) 572 p., 5. **Caban** 570 p., ...9. Olărescu 566 p., ...14. Vasilescu 561 p... 18. Ferecatu 555 p., **echipe: 1. Ungaria** 2272 p., 2. Iugoslavia 2257 p., 3. **România** 2252 p., 4. Italia 2250 p., 5. Bulgaria 2225 p.

Între 19 și 21 mai, la Barcelona se va desfășura „Cupa țărilor latine și Grecia"

Vîslașele noastre victorioase în Franța

Amănunte despre concursul internațional de la Paris în pag. a 4-a

Crosul tineretului

Ieri, în întreaga țară, s-au desfășurat întrecerile din cadrul finalei pe județe la CROSUL TINERETULUI. Corespondenții noștri ne-au relatat concursuri deosebit de disputate, care au fost urmărite de mii și mii de spectatori. În imagine — aspect de la finala pe municipiul București a Crosului tineretului.

Foto: T. ROIBU

Scrimeri români la Karl Marx-Stadt

Orașul Karl Marx-Stadt (R. D. Germană) va găzdui, în zilele de 18 și 19 mai, un tradițional concurs internațional de floretă-băieți și fete. Printre invitați se află și scrimeri români. Federația de resort a stabilit lotul care va face deplasarea la acest concurs: **Rodica Văduva, Adriana Moroșan, Iudit Haukler, Ștefan Haukler, Ștefan Ardeleanu** și **Petru Habală**. Lotul va fi condus de conf. universitar **Andrei Kakucs** iar ca antrenor va funcționa **prof. Sorin Poenaru.**

CUPA DINAMO

(Urmare din pag. 1)

urel Vernescu. Întrecerea dintre cele două echipaje — în special — dau cursei o frumusețe cu totul deosebită. O singură zecime de secundă a decis victoria în favoarea lui **Țurcaș, Calenic, D. Ivanov** și **Covaliov.** A fost, indiscutabil, cea mai pasionantă și spectaculoasă din cele șapte finale ale seniorilor.

REZULTATE TEHNICE:

SENIORI. **K 1—1000 m:** 1. D. Ivanov (Dinamo) 3:59,0; 2. C. Coșniță (Steaua) 4:01.0; 3. I. Iacob (Dinamo) 4:01,2; **C. 1—1000 m:** 1. S. Covaliov (Dinamo) 4:22,5; 2. I. Patzaichin (Dinamo) 4:24,5; 3. A. Butelchin (Dinamo) 4:25,0; **K 1—500 m fete:** 1. Valentina Serghei (Steaua) 2:11,5; 2. Hilde Tătaru (Steaua) 2:13,0; 3. Viorica Dumitru (Dinamo) 2:13,5; **K 2—1000 m:** 1. Vernescu — Sciotnic (Dinamo) 3:37,1; 2. Conțolenco — H. Ivanov (Steaua) 3:39,0; 3. Vorobiov — I. Terente (Dinamo) 3:39,3; **C 2—1000 m:** 1. Covaliov — Calabiciov (Dinamo) 4:02,3; 2. Manea — Sidorov (Dinamo) 4:04,2; 3. Suhov — Serghei (Steaua) 4:06,5; **K 2—500 m fete:** 1. Dumitru — Serghei (combinată) 2:01,2; 2. Anghelescu — Evdochimov (Steaua) 2:02,0; 3. Tătaru — Șipoș (combinata) 2:02,8; **K 4—1000 m:** 1. Calenic — Țurcaș — Ivanov — Covaliov (Dinamo) 3:13,1; 2. Vernescu — Sciotnic — Iacob — Sidorenco (Dinamo) 3:13,2; 3. Conțolenco — Coșniță — H. Ivanov — Pocora (Steaua) 3:14,5.

JUNIORI: **K 1—500 m:** R. Rujan (Dinamo) 1:59,4; **C 2—500 m:** Năstase — Zaharencu (Dinamo) 2:05,5; **K 1—500 m fete:** M. Lovin (Dinamo) 2:19,5; **K 2—500 m:** Timofei — Ivanov (Steaua) 1:49,0; **C 1—500 m:** Patzaichin (Dinamo) 2:10,8; **K 2—500 m fete:** Humă — Ignatenco (Dinamo) 2:07,8; **K 4—500 m:** Zafiu — Pantea — Petrescu — Dumitrașcu (Clubul sportiv școlar) 1:38,5.

Clasamentul pe cluburi (seniori și juniori) 1. DINAMO 372 p; 2. Steaua 194; 3. CSȘ 39; 4. Școala sportivă 2 25; 5. Olimpia 18; 6. Voința 4.

S-A MAI CONSUMAT UN DERBI ÎN „CUPA PRIMĂVERII"

Fază tipică de rugby, avîndu-i drept protagoniști (de la stînga spre dreapta) pe Ghiță Dan, Ionescu (ambii de la Steaua) și Irimescu (Grivița Roșie)
Foto: D. RĂDULESCU

Grivița Roșie — Steaua 16-3

Meciul-vedetă al cuplajului rugbystic de ieri dimineață, disputat în... deschidere, a reușit să răsplătească în mare măsură curajul celor, puțini din păcate, care au înfruntat canicula ca de iulie ce transformase stadionul Republicii într-o plită. S-a jucat vioi, cu multe acțiuni care reușeau să poarte balonul din apropierea unui but pînă tocmai lîngă celălalt teren de țintă — totul în același minut. Raportul de forțe a fost timp de 70 de minute egal, ba chiar cu un ușor (poate chiar numai aparent?) avantaj de partea steliștilor. Dar un meci de rugby durează 80 de minute și griviţenii le-au amintit acest lucru în mod usturător adversarilor lor: de la 3—3 în min. 73, Grivița Roșie a terminat învingătoare cu 16—3!

În esență, jocul își datorează spectaculozitatea mai mult greșelilor comise de ambele părți, greșeli care au permis, alternativ, dominări teritoriale, închegarea unor acțiuni frumos concepute, dar la Steaua invariabil eșuate la un pas de... fericire. Afirmația conține și explicația diferenței de scor și, totodată, de valoare, de potențial a celor două echipe: cînd a avut asemenea ocazii, Grivița Roșie n-a... iertat. Regretele învinșilor n-au motiv să se amplifice prea mult, posibilitățile de ordinul atenției, al concentrării în faza de finalizare pe care le au ei actualmente fiind exact cele arătate ieri. În schimb, campionii și-au onorat cartea de vizită tocmai în acest domeniu, pentru că — de ce n-am spune-o? — nici ei n-au jucat prea bine. Au însă marele merit — nu e o noutate, de altfel — de a fructifica prompt greșelile celor cu care se întrec, în pofida dificultăților de formație și chiar de formă prin care trec uneori.

Așadar, Grivița Roșie—Steaua 16—3 (3—3), scor realizat prin punctele înscrise de Țibuleac (2 drop-goaluri și o transformare), Irimescu (transformare), Onuțu (încercare) și Șerbu (încercare) pentru învingători, respectiv Giugiuc (drop-goal) pentru Steaua. A arbitrat destul de bine Th. Witting-București.

În al doilea meci, Dinamo a dispus clar, dar la un scor mai mic decît se sconta, de Progresul: 15—6 (6—0). Din păcate, străduința ambelor echipe de a juca frumos, cu un logic surplus de valoare la învingători, au fost deseori anihilate de arbitrajul, pe-alocuri de-a dreptul bizar, prestat ieri de V. Cișmaș.

G. RUSSU-ȘIRIANU

Rezultate din seria a II-a a diviziei A (Cupa Primăverii): Farul Constanța — Agronomia Cluj 6—0 (3—0); **Știința Petroșeni** — **Politehnica Iași 6—11** (3—3); **Universitatea Timișoara — Rulmentul Bîrlad (disputat în cursul săptămînii) 14—3** (3—0).

ȘAH LA... DRIVERI!

Pretenția de a urmări pe cîmpul de curse un spectacol de calitate este un drept al spectatorilor, după cum girul responsabilității asupra acestui punct îl poartă cei ce alcătuiesc alergările și, mai ales, driverii.

Oricîte calități native ar poseda un cal de curse, ele nu vor putea fi puse în valoare decît de către antrenorul care-i desăvîrșește acțiunea și forma și apoi, în ultimă instanță, de driverul care-l conduce în fața publicului. Pentru aceasta este nevoie ca profesioniștii curselor de trap să fie preocupați de stima pe care trebuie s-o poarte acestei meserii, precum și de stima pe care trebuie să și-o cîștige din partea publicului. Ea este mai valoroasă decît licența în baza căreia activează. Subaprecierea laturii calitative a muncii constituie o abatere gravă de la îndeplinirea normelor de conduită. De aceea unii dintre acești profesioniști ar trebui să-și revizuiască în mod serios atitudinea, să renunțe absolut la acel familiarism neprincipial cu o serie de jucători, căci aceasta sapă la temelia încrederii pe care spectatorii urmează s-o aibă față de autenticitatea curselor.

Am scris toate acestea deoarece după șapte reuniuni din stagiune — recte 51 de alergări — doar cîteva au constituit un spectacol de calitate, iar la capitolul regularitate, oricîtă „persibilitate" am fi dispuși să acordăm, variantele negative se cam înmulțesc în ciuda paravanului unor nebănuite corectări de recorduri.

Pentru ieri ar fi de consemnat valoarea maximă în care-și prezintă pensionarii Traian Marcu, de unde și esența dublului succes obținut. Cît privește cursele cailor de doi ani, au stîrnit nedumerire criteriile după care deși era vorba numai de DEBUTANȚI s-au atribuit la plecare departajări de 20 și 30 de metri.

Rezultate tehnice: 1. **Răvaș** (T. Marcu); Hiroșima; 2. **Nerval** (D. Popa); Plutaș, Nepal; 3. **Vulpașin** (M. Stefănescu); Iarba, Figurat; 4. **Haricleea** (I. Bănică), Siminel; 5. **Sonia** (S. Onache), Felix; 6. **Sorg** (T. Marcu), Jăratec; 7. **Hîrtop** (G. Vasile), Habanera, Sfada; 8. **Silva** (I. Toderaș), Zagreb.

Niddy DUMITRESCU

Campionatul de motocros

Ieri, la Tg. Jiu, s-au desfășurat întrecerile etapei a III-a a campionatului național de motocros. Iată rezultatele tehnice: *250 cmc:* 1. CR. DOVIDS (Metalul), 2. P. Paxino (Steaua), 3. A. Ionescu (Steaua); *500 cmc:* 1. O. PUIU (St. r. Brașov), 2. M Dănescu (Steaua), 3. Fl. Ștefan (Loc. Pl.); *300 cmc:* 1. M. ZIDARU (Steaua), 2. A. Pongratz (Voința Sibiu), 3. Șt. Marin (Steaua). *(M. Băloi, coresp.).*

Politehnica Timișoara și Rafinăria Teleajen — performerele etapei

DIVIZIA A MASCULIN

Rafinăria Teleajen — Dinamo Bacău 18—13 (9—5). Rezultatul constituie surpriza etapei. Ploieștenii au obținut o victorie meritată, avînd principalul realizator în Hovîrneanu, care a înscris 9 goluri. **(I. Tănăsescu** — coresp.). **Universitatea București — Politehnica Timișoara 12—19** (6—9). Victoria obținută de timișoreni este pe deplin meritată. Cele mai multe goluri au înscris Stenzel (6), Gunesch (5), pentru timișoreni și Gațu, Kicsid și Brașoveanu (cîte 4) pentru bucureșteni. **(M. B.). Dinamo București — Textila Cisnădie 34—14** (16—6). Au înscris: Costache (7), Moser și Nica (6). Textila Cisnădie nu a mai reeditat comportarea satisfăcătoare din întîlnirea cu Steaua. **(G. Rangu).**

Alte rezultate: C.S.M. Reșița — Dinamo Brașov 14—18 (9—9), Universitatea Cluj — Steaua București 14—21 (7—7).

DIVIZIA A FEMININ:

Rulmentul Brașov — Politehnica Galați 12—6 (7—5). Brașovencele au cîștigat pe merit, avînd inițiativa în tot timpul partidei. Principalele realizatoare: Oancea (4) pentru Rulmentul și Oțelea (4) pentru Politehnica. **(C. Gruia** — coresp. principal). **Universitatea Buc. — Confecția 8—7** (5—3). Studentele și-au luat revanșa după înfrîngerea suferită în toamnă. Principalele realizatoare: Furcoi (4) pentru Universitatea și Dumitrescu (3) pentru Confecția. **(G. R.).** Alte rezultate: Universitatea Timișoara — Mureșul Tg. Mureș 15—8 (8—2), Constructorul Timișoara — Progresul Buc. 13—8 (8—4), Liceul nr. 4 Timișoara — Rapid Buc. 9—11 (5—7).

REZULTATE ÎNREGISTRATE ÎN DIVIZIA SECUNDĂ

Masculin, seria I: Pedagogic Bacău — Agronomia Iași 19—13 (9—8); Politehnica Galați — A.S.A. Tg. Mureș 21—12 (11—7); Cauciucul Orașul Gh. Gheorghiu-Dej — Voința București 11—9 (6—5); Politehnica București — Rapid București 19—24 (9—13); Politehnica Brașov — Tractorul Brașov 17—20 (8—10). **Seria a II-a:** Timișul Lugoj — Știința Petroșeni 25—14 (13—6); Tehnometal Timișoara — Universitatea Timișoara 16—13 (9—6); Medicina Tg. Mureș — Metalul Copșa Mică 18—12 (8—6); Gloria Arad — Universitatea Craiova 21—12 (7—6).

Feminin, seria **I:** Pedagogic Bacău — I.C.F. București 3—10 (1—6); Politehnica Iași — Șc. sp. Ploiești 8—7 (5—2); Spartac Constanța — Politehnica București 6—11 (4—6); Universitatea Iași — Șc. sp. nr. 2 București 15—12 (6—8); Șc. sp. Buzău — Textila Buhuși 11—17 (3—7). **Seria a II-a:** Științe Economice — Constructorul Baia Mare 12—9 (6—4); Șc. sp. Petroșeni — Voința Odorhei 7—7 (4—4); C.S.M. Sibiu — Universitatea Cluj 14—9 (5—5); Voința Sighișoara — Universitatea II Timișoara 15—7 (7—3); Universitatea Craiova — Universitatea II București 12—10 (8—5).

PERFORMANȚE REMARCABILE

(Urmare din pag. 1)

dinamoviștilor care, aproape că se și pot considera cîștigători ai competiției.

Rezultate individuale: BĂRBAȚI: *200 m:* Gh. Zamfirescu (S) 21,5, C. Nichifor (D) 21,8; *800 m:* Gh. Ungureanu (D) 1:51,9, I. Damaschin (S) 1:52,4; *5000 m:* A. Barabaș (D) 14:21,0, N. Mustață (D) 14:21,6, Ov. Lupu (S) 14:50,8; *10 km marș:* L. Caraiosifoglu (D) 47:09,2, V. Ilie (D) 49:14,8; *400 mg:* I. Rățoi (D) 52,4, D. Cosma (D) 53,5, I. Burcă (CAU) 55,1; *lungime:* V. Jurcă (D) 7,38 (!), V. Mureșan (S) 7,31; *prăjină:* P. Astafei (S) 5,01, D. Piștalu (D) 4,90, Cr. Ivan (D) 4,70; *disc:* I. Naghi (S) 56,26, Z. Heghedus (D) 47,98; *ciocan:* Gh. Costache (D) 63,20, V. Tibulschi (D) 62,98; FEMEI: *200 m:* A. Petrescu (S) 25,9, R. Marinescu (D) 26,2; *800 m:* V. Gabor (CAU) 2:12,5, I. Szacacs (CAU) 2:14,6; *80 mg:* V. Viscopoleanu (S) 11,6, El. Vintilă (D) 11,7, S. Anghelescu (S) 11,8; *înălțime:* D. Radu (S) 1,63; *greutate:* L. Oros (S) 13,12, El. Lefter (CAU) 13,09; *suliță:* I. Stancu (D) 51,20, M. Ciurea (D) 44,60, El. Prodan (CAU) 44,08.

PITEȘTI

Dintre performanțele înregistrate se detașează cea a Olimpiei Cataramă (Argeș) la aruncarea discului — **53,72 m.** În rest: BĂIEȚI **110 m g.** — Adalbert Schneider **(Tim.) 14,8; 400 m:** — **Emil Tobias** (Tim.) 49,5; **1500 m:** — **Ortvin** Scheible **(Br.) 3:53,0; 3 000 m obstacole** — **Gheorghe** Cefan (Br.) 9:01,2; **suliță** — Marian Dimitrie **(Tim.) 63,56** m; **ciocan** — **Ștefan Șișcovici** (Br.) 59,18 m: **disc** — **Vasile** Săiăgean (Br.) 52,98 m. **FETE: 100 m.** — **Viorica Dinu (Ag.)** 12,4; **400 m:** — Adrian Sandu (Br.) 58,8; **80 m g:** — Viorica Dinu (Ag.) 11,2.

ILIE FEȚEANU,
C. GORCIU, coresp.

CLUJ

Cîteva cifre remarcabile consemnate la încheierea întrecerilor dintre formațiile Cluj — Rapid — Metalul. În afara celei obținute la disc (55,88 m) de către *Lia Manoliu*, se impun atenției noile recorduri de junioare realizate de *Doina Bădescu* (55,3 s pe 400 m) și *Mariana Goth* (24,4 s pe 200 m), performanța *Ilenei Silai* la 800 m (2:07,1) ca și cea a lui *Vasile Sărucan* la lungime (7,63 m). Alte rezultate: BĂRBAȚI: *100 m:* B. Iliescu (M) 10,6; *200 m:* Iliescu 21,5; *400 m:* D. Grama (C) 48,9; *800 m:* Fl. Purghel (C) 1:51,2, I. Nicolae (R) 1:52,4; *1500 m:* C. Bloțiu (R) 3:54,0, R. Rusu (C) 3:54,0; *5000 m:* I. Căpraru (C) 14:56,6; *3000 m ob.:* Căpraru 8:58,0; *110 mg:* K. Socol (C) 14,9, St. Szatmari (C) 14,9; *400 mg:* V. Mihăiescu (R) 53,7; *lungime:* Sărucan (C) 7,63, M. Zaharia (R) 7,53, S. Ciochină (M) 7,29; *înălțime:* A. Sepci (C) 2,05; *disc:* Socol 49,36; *10 km marș:* V. Farcaș (M) 48:46,2; FEMEI: *100 m:* M. Goth (M) 12,2; *200 m:* Goth 24,4; *400 m:* D. Bădescu (R) 55,3, I. Silai (C) 55,4, A. Iacob (C) 57,5, C. Berna (M) 58,0, M. Linca (M) 58,6; *800 m:* I. Silai 2:07,1, Berna 2:11,7, Linca 2:14,3; *80 mg:* Fl. Iușan (C) 11,9; *înălțime:* V. Bonci (R) 1,70; *greutate:* El. Elic (M) 14,65; L. Manoliu (M) 13,82.

A. PALADE-URSU, coresp.

Au fost desemnați campionii de juniori la „libere"

CONSTANȚA, 12 **(prin telefon, de la trimisul nostru).** După trei zile de întreceri viu disputate, au fost desemnați campionii naționali de juniori la lupte libere pe anul 1968. Cea de a XIV-a ediție a cunoscut un frumos succes: participare numeroasă (176 de concurenți, din 32 de județe), bună organizare, asigurată de Consiliul județean pentru educație fizică și sport Constanța și arbitraje, cu mici excepții, corespunzătoare. O comportare excelentă au avut reprezentanții Jiului Petrila și Steagului roșu Brașov (antrenori Gh. Pop și, respectiv, I. Mureșan) care au cucerit 4 titluri. Remarcăm și o serie de concurenți din București, Tg. Mureș, Iași, Constanța, Lugoj, Odorheiul Secuiesc și Timișoara care la această ediție s-au prezentat bine pregătiți. Iată cîteva dintre ultimele rezultate: **cat 48 kg:** P. Ioniță (Buc.) b.p. F. Ațel (Brașov), I. Carculea (Petrila) egal cu P. Ioniță: **cat. 52 kg:** Gh. Peter (Lugoj) b.t. V. Stamulea (Buc.); **cat. 60 kg:** V. Hînțar (Rădăuți) egal cu I. Letchescu (Timișoara); **cat. 65 kg:** E. Cristian (Brașov b.p. M. Stan (Buc.); **cat. 70 kg:** L. Ghyorghy (Tg. Mureș) b.t. E. Celal (Constanța); **cat. 75 kg:** I. Dumitru (Buc.) b.t. I. Toth (Odorhei); **cat. 81 kg:** E. Dukas (Carei) b.t. V. Tigănaș (Iași), V. Mihăilă (Brașov) b.p. M. Popa (Tîrnăveni); **cat. +87 kg**; N. Marcov (Constanța) b.p. L. Șimon (Tg. Mureș).

Primii trei clasați: **cat. 48 kg:** 1. I. CARCULEA **(Jiul Petrila)**, 2. P. Ioniță (Progresul Buc.); 3. F. Ațel (St. r. Brașov); **cat. 52 kg:** 1. GH. PETER **(ASMT Lugoj)**, 2. V. Maftei (Nicolina Iași), 3. V. Stamulea (Rapid Buc.); **cat. 56 kg:** 1. M. APOSTOL **(Petrolul Ploiești)**, 2. Gh. Paraschiv (St. r. Brașov), 3. D. Imre (Lemnarul Odorheiul Secuiesc); **cat. 60 kg:** 1. FL. MOȚ **(Jiul Petrila)**, 2. V. Hînțar (Tractorul Rădăuți), 3. I. Letchescu (C.F.R. Tim.); **cat. 65 kg:** 1. E. CRISTIAN **(St. r. Brașov)**, 2. M. Stan (Steaua), 3. I. Mureșan (Metalul Bocșa Română); **cat. 70 kg:** 1. G. ANTONIE **(Progresul Buc.)**, 2. L. Ghyorghy (Mureșul Tg. Mureș), 3. E. Celal (Energia Constanța); **cat. 75 kg:** 1. I. DUMITRU **(Viitorul Buc.)**, 2. I. Toth (Lemnarul Od. Secuiesc), 3. I. Tomuța (Rapid Deva); **cat. 81 kg:** 1. V. MIHĂILĂ **(St. r. Brașov)**, 2. E. Dukas (Mecanizatorul Carei), 3. M. Popa (Unirea Tîrnăveni); **cat. 87 kg:** 1. V. DUMITRACHE **(Nicolina Iași)**, 2. C. Receanu (St. r. Brașov), 3. E. Iancso (Lemnarul Od. Secuiesc); **cat. +87 kg:** 1. ST. GHYORGHY **(Mureșul Tg. Mureș)**, 2. N. Marcov (Energia Constanța), 3. L. Șimon (Mureșul Tg. Mureș).

Clasament general pe județe și municipii: 1. BUCUREȘTI 35 p, 2. BRAȘOV 29 p, 3. MUREȘ 18 p, 4. IAȘI 17 p, 5. **Hunedoara 16** p, 6. **Timișoara** 14 p.

T. RABȘAN

Numai două recorduri în ultimele întreceri ale naționalelor

Campionatele naționale de haltere au continuat, fără să strălucească prin rezultate. La ultimele categorii s-au înregistrat doar două recorduri, unul realizat de Marin Cristea la „mijlocie" (322,5 kg la total) și celălalt obținut de Gh. Mincu la „grea" (172,5 kg la împins) ambele cu numai 2,5 kg superioare vechilor recorduri naționale, ceea ce este, credem, extrem de puțin.

La categoria mijlocie, duelul dintre M. Cristea și Șt. Pintilie s-a soldat în favoarea primului, după o luptă pasionantă. La „împins" ambii concurenți au terminat la egalitate (135 kg). Apoi la „smuls", Cristea reușește 125 kg în timp ce adversarul său rămîne la 120 kg. La „aruncat" Cristea se oprește la 162,5 kg. Pintilie ridică 160 kg și încearcă apoi 167,5 kg pentru a cîștiga concursul. Ratează, și astfel campion al țării devine **M. Cristea** (Steaua) cu un total de 422,5 kg urmat de **Șt. Pintilie** (Dinamo) cu 415 kg. Pe locul III, **M. Șerbu** (Olimpia) la o diferență apreciabilă (352,5 kg.)

Atractivă a fost disputa dintre Gh. Teleman (Dinamo) și Herghelegiu (CSM Cluj) din cadrul categoriei semigrea. De la început, dinamovistul ia un avans de 5 kg (la împins). Teleman își mărește „distanța" la „smuls" cu încă 2,5 kg. Astfel, la „aruncat", pentru a cîștiga întrecerea, Herghelegiu trebuia să ridice cu 10 kg mai mult decît adversarul său. La prima încercare, Teleman ratează 160 kg în timp ce clujeanul ridică 162,5 kg. Apoi, dinamovistul reușește 160 kg și 165 kg. Herghelegiu riscă și intră la 175 kg, dar ratează. Clasament: 1. **Gh. Teleman** (Dinamo) 437,5 kg, 2. **S. Herghelegiu** (CSM Cluj) 427,5, 3. **L. Kotlar** (Rapid) 382,5 kg.

La „grea", ca de obicei, **Gh. Mincu** s-a luptat el însuși cu propriile recorduri. N-a reușit decît unul (172,5 kg la „împins") și acela acordat cu indulgență de doi arbitri (Szatmari și Tabarcea) față de o decizie — corectă — contra (Purcărea). Apoi a „smuls" doar 120 kg iar la „aruncat" a rămas la 175 kg. Clasamentul care urmează ne dezvăluie lipsa unui alt greu de valoare care să-l concureze pe actualul campion și recordman: 1. **Gh. Mincu** (Dinamo) 467,5 kg, 2. **I. Vlădăreanu** (Olimpia) 405 kg, 3. **N. Băncilă** (Rapid) 360 kg.

★

Campionatul s-a încheiat cu un concurs republican de culturism (pregătire fizică generală) care din păcate nu se bucură de o prea mare popularitate, deși pe tot globul utilitatea acestei discipline este unanim recunoscută. Dintre cei 16 concurenți, pe primele locuri s-au clasat: **A. Parnavelas** (Rapid Oradea) la grupa celor pînă la 1,68 m și **Gh. Teleman** (Dinamo) la cei peste 1,68 m.

Ion OCHSENFELD

Dinamo și Steaua își rotunjesc golaverajele

STEAUA — RAPID 7—2 (2—1, 0—0, 2—0, 3—1). *Autorii golurilor: Szabo 2, Firoiu 2, M. Popescu, Neacșu, Țăranu de la învingători, Chirvăsuță și Rusu de la învinși. Bun arbitrajul dr. I. Drăgan (Buc.).* Cel mai important meci al etapei a prilejuit poloiștilor de la Steaua o victorie clară, care îi menține în cursa pentru titlu (au cel mai bun golaveraj la ora actuală, și nu au cunoscut încă înfrîngerea). În ciuda diferenței de scor, feroviarii au făcut o partidă curajoasă timp de 13 minute, rezistînd aproape eroic atacurilor dezlănțuite de „7"-le militar. La scorul de 2—1 pentru Steaua însă, *Rusu* a tras în bară o lovitură de la 4 metri (!). A fost momentul decisiv al meciului, deoarece în continuare (ne aflam în repriza a treia), Szabo și coechipierii săi au zburdat pur și simplu în fața unei echipe ale cărei aripi ne-au părut complet retezate.

I.C.F. — VOINȚA CLUJ 6—4 (0—1, 2—1, 2—1, 2—1). *Au înscris: Schilka 2, Popescu 2, Bancu, Călin pentru I.C.F. și Rusu 3, Fülöp pentru Voința. A condus autoritar Gh. Dumitru (Buc.).* Oaspeții au început promițător, conducînd după primul „sfert" cu 1—0. A fost suficient însă un gest necugetat al lui *Szilagy* (a lovit cu pumnul un adversar), pentru ca Voința să se trezească, din repriza secundă și pînă la sfîrșitul meciului, în inferioritate numerică (clujeanul a fost eliminat fără drept de înlocuire). Bucureștenii, profitînd de imensul avantaj creat, au dominat evident, preluînd conducerea, dar nu s-au putut desprinde de adversari. Mai mult, la situația de 4—3 pentru I.C.F., clujenii au avut o situație excelentă de a restabili egalitatea, dar *Rusu* a ratat o lovitură de la 4 metri. Finalul a aparținut studenților, aceștia obținînd, în condițiile arătate mai sus, două puncte prețioase.

DINAMO BUCUREȘTI — IND. LÎNII TIMIȘOARA 17—1 (3—0, 7—0, 2—0, 5—1). *Au marcat: Popa 6, Mărculescu 3, Zamfirescu 2, Mihăilescu 2, Gyorgy 2, Grințescu și Nastasiu de la Dinamo, Laszlo de la Ind. linii.* Deși lipsiți de aportul a 5 titulari, campionii au înscris ieri dimineață scorul-record al campionatului. A fost o luptă inegală, în care arbitrul *H. Iacobini* (dacă regulamentul ar fi prevăzut un asemenea lucru) ar fi trebuit să dicteze K.O. tehnic...

CRIȘUL ORADEA — VAGONUL ARAD 6—3 (2—0, 1—1, 3—1, 0—1). *Realizatori: Lengyel 3, Alexandrescu, Muth, Hegyesi de la orădeni și Lesai 2, Kontor de la arădani. Bun, arbitrajul lui L. Weinreich (Tim.).* Crișul a realizat a doua victorie consecutivă, la capătul unui meci plăcut, cu multe faze spectaculoase. **(P. Lorincz**-coresp.).

ÎN DIVIZIA A, APELE S-AU LIMPEZIT

I. C. F. a învins pe Steaua

Luptă sub panou în meciul I.C.F. — Steaua
Foto: V. BAGEAG

Echipele masculine de baschet, participante la divizia A, au susținut ieri una dintre cele mai interesante etape ale întregii competiții. Cele mai multe meciuri aveau o importanță decisivă în disputa pentru ocuparea locurilor fruntașe sau pentru evitarea retrogradării. În linii mari, apele s-au limpezit. Prin înfrîngerea suferită de Steaua în fața I.C.F.-ului. Dinamo București s-a detașat și, în mod normal, nu mai poate pierde titlul de campioană a țării. La rîndul lor, icefiștii și-au asigurat locul în turneul final, avînd chiar mari șanse de a cuceri medaliile de bronz. În coada clasamentului, eșecul înregistrat de orădeni, chiar în fief-ul lor, i-a plasat pe aceștia iremediabil în divizia B, în vreme ce victoria Farului asupra Comerțului Tg. Mureș i-a salvat pe constănțeni de la retrogradare.

Dar, iată rezultatele, însoțite de succinte comentarii.

I.C.F. — STEAUA 72—68 (27—33, 59—59). Ambele echipe au început partida cu foarte multă prudență. Ca urmare, numărul aruncărilor din acțiune la coș a fost destul de mic, iar în min. 6 tabela de scor indica rezultatul de 4—4. A urmat o luptă îndîrjită, în care încordarea nervoasă a fost extremă, dar fără a influența disciplina. Spre sfîrșitul primei reprize, campionii au punctat mai precis, în special prin Cîmpeanu, și au terminat cu un avans de șase puncte. La reluare, studenții s-au apropiat pas cu pas și, în min. 27, au obținut egalarea: 42—42. Apoi, după două-trei minute de echilibru, icefiștii au acumulat un avans de cinci puncte cu care au pășit în final. Din cauza tensiunii nervoase, jocul a devenit neclar, presărat cu greșeli de tehnică, uneori copilărești. Acest aspect a fost pregnant asupra tuturor jucătorilor și chiar și asupra lui Nosievici, de obicei imperturbabil. După cîteva minute în care acțiunile au suferit ca spectaculozitate, dar dîrzenia jucătorilor a sporit proporțional, Steaua a reușit să egaleze. Avînd mingea și 30 de secunde disponibile, se părea că I.C.F. va obține totuși victoria în limita celor 40 de minute. Dar, secundele au trecut și atacul a fost ratat, astfel că au fost necesare prelungiri. În aceste ultime cinci minute, studenții forțează coșul, pătrund, aruncă de la semidistanță și chiar de la distanță și obțin victoria, datorită căreia au urcat pe locul III în clasamentul general. Au înscris: Tarău 25, Scorțescu 8, Nedef 4, Spiridon 10, Strugaru 2, Podvarcu 11, Irimie 12 pentru I.C.F., respectiv Cîmpeanu 13, Nosievici 22, Savu 12, Barău 15, Gheorghe 3, Popa 2, Novacek 1. Apreciem ca pozitivă intenția arbitrilor Cornel Negulescu și Petre Marin de a lăsa jocul mai cursiv. **(d.st.)**

DINAMO — POLITEHNICA BUCUREȘTI 83—66 (42—35). Al doilea meci al cuplajului baschetbalistic divizionar din sala Dinamo a însemnat pentru gazde un galop de sănătate spre titlul național. Antrenorul **Dan Niculescu** a rulat majoritatea jucătorilor pe care îi are la dispoziție și, înaintea turneului final și a întîlnirii cu **Steaua** din ultima etapă, poate aștepta liniștit evenimentele. Studenții au jucat deschis și, împreună cu partenerii de întrecere, au oferit o partidă plăcută. Dintre protagoniști, evoluția cea mai bună a avut-o **Novac,** care a încercat și a reușit acțiuni deosebite, atît de sub panou, cît și din apropierea lui. Elevii lui **Vasile Popescu** au jucat bine și au făcut tot ce se putea în fața unui adversar evident mai bun. **Popa,** de la un meci la altul în creștere, **Jekely** nu este ce a fost în anul trecut, iar **Fl. Niculescu** atrage atenția prin evoluția sa la un nivel tot mai ridicat. Au înscris: Cernea 18, Viciu 6, Cîmpeanu 1, Albu 18, Giurgiu 2, Diaconescu 4, Novac 32, Vissner 2 pentru Dinamo, respectiv Dudescu 5, Haneș 6, Jekely 25, Molin 2, Niculescu 8, Popa 6, Purcăreanu 11, Georgescu 3. Au arbitrat **Gh. Dinescu** și **I. Șerbănescu. (P. Iv.).**

FARUL CONSTANȚA — COMERȚUL TG. MUREȘ 67—52 (24—20). Constănțenii au obținut o victorie pe deplin meritată, datorită în special jocului excelent practicat de Aurel Popovici. Au arbitrat bine M. Tănăsescu (București) și M. Vodă (Galați). **(L. Brukner,** coresp.)

CRIȘUL ORADEA — UNIVERSITATEA CLUJ 55—69 (25—42). Evident mai buni, clujenii au condus permanent și au cîștigat comod, spulberînd orădenilor orice speranță de a rămîne în prima divizie. Cei mai buni: Demian, Prie și Rühring de la Universitatea, respectiv Bencze și Dolhan. **(V. Sere,** coresp.).

POLITEHNICA IAȘI — POLITEHNICA GALAȚI 73—67 (33—38). Miza partidei a influențat negativ evoluția gazdelor care, însă, spre sfîrșit s-au impus și au speculat prompt greșelile oaspeților. Cei mai buni: Vișioianu, Voroneanu, Mihailov de a ieșeni, respectiv Motaru, Chivulescu și Ghentz. **(D. Diaconescu,** coresp.).

UNIVERSITATEA TIMIȘOARA — RAPID BUCUREȘTI 82—93 (40—44). După o primă repriză de baschet excelent (acțiuni rapide, aruncări precise), au urmat 20 de minute în care studenții au greșit destul de mult. Rapidiștii au fost foarte prompți pe contraatac și au înregistrat o victorie pe deplin meritată. De menționat că Spătaru și Pușcașu (Universitatea) au fost eliminați de arbitrii V. Chioreanu și I. Știrbu pentru atitudine ireverențioasă. **(P. Arcan,** coresp. principal).

Cooperativa AUTOMECANICA (Sediul Central str. Marin Serghiescu nr. 12 — telefon 12.55.61) execută:

1. – REPARAȚII DE:
kilometraje – aparate de temperatură – aparate de bord pentru toate tipurile de autoturisme prin unitățile din: Cal. Floreasca 234 – tel. 33.43.52, B-dul Aerogării 38 (Băneasa) tel. 33.16.21, Secții specializate.
2. – REVIZII ÎN GARANȚIE și REPARAȚIUNI DE MOTOCICLETE și MOTORETE CARPAȚI – Garanții în exclusivitate pentru București. Reparații și încărcări de acumulatori prin unitatea din Cal. Plevnei 136–138 – tel. 13.68.26.
3. – SUDURĂ LA CALD LA BLOCURI AUTO DIN FONTĂ ȘI ALUMINIU. Reparațiuni de arcuri auto lamelate și spirale. Tinichigerie și vopsitorie auto – prin unitatea din Șos. Berceni nr. 7 – tel. 23.44.82.

DINAMOVIȘTII BUCUREȘTENI AU OMAGIAT JUBILEUL CLUBULUI CU O PARTIDĂ EXCELENTĂ

JIUL — DINAMO BUCUREȘTI 0—1 (0—0)

PETROȘENI, 12 (prin telefon, de la trimisul nostru).

Stadion Jiul, bun. Timp excelent. Spectatori: aproximativ 10 000. A arbitrat Cornel Nițescu (Sibiu) ★★★ (decizii eronate). A înscris Haidu (min. 50).

JIUL: Căunei 6 (min. 53 Zamfir 6) — Talpai 7, Georgevici 7, Stoker 6, Mihai 7, Grizea 7, Sandu 8, Peronescu 8, Libardi 7, Ionescu 7 (min. 71 Tola), Naidin 7.

DINAMO BUC.: Datcu 9 — Popa 9, Boc 8, Dinu 9, Ștefan 8, Ghergheli 8, Stoenescu 7, Pîrcălab 8, Varga 8, Dumitrache 8, Haidu 10.

Meci dominat de conjunctură. Dinamoviștii aveau obligația morală să se prezinte la reuniunea jubiliară a clubului cu lumina unei proaspete victorii în priviri, iar Jiul voia să curețe în apele unui succes urmele apăsătoarei înfrîngeri de la București. Dominantele partidei: dîrzenie, asprime în contact cu adversarul, marcaj sever în zonă sau om la om, deplasare permanentă a jucătorilor pentru eliberarea de sub tutela apărătorilor necruțători.

În prima repriză, Jiul a dominat, Peronescu ratînd în min. 23 o mare ocazie de gol (mingea s-a prelins pe lîngă bară). Peste două minute, tot Peronescu schimbă jocul de pe dreapta pe stînga, și Sandu, venit din urmă, trage un șut formidabil, pe care numai elasticitatea și reflexul lui Datcu aveau să-l devieze în corner.

Cu un minut înainte de pauză, Georgevici trage violent de la 40 de m, dar balonul șterge bara. În acest răstimp, bucureștenii se apără corect, fundașii joacă ireproșabil ca plasament și execuții tehnice, iar înaintașii construiesc acțiuni nuanțate, dar puțin amenințătoare pentru Căunei.

În repriza secundă, băieții lui Coidum sînt la fel de ambițioși, în timp ce oaspeții devin din ce în ce mai lucizi, mai inventivi. După ce, în min. 49, arbitrul Cornel Nițescu anulează, pe motiv de ofsaid, un gol înscris de Haidu, peste cîteva secunde are loc acțiunea decisivă: **Dumitrache, demarcat pe dreapta și lansat în adîncime, centrează peste apărarea Jiului surprinsă într-un moment de dezorganizare. Haidu, care avea să facă în această partidă o adevărată creație tactică, intuiește, preia, trage, Căunei respinge greșit și tot Haidu interceptează și înscrie.**

Soarta partidei va fi pecetluită în continuare de realizările net superioare ale dinamoviștilor. Demarcări inspirate, o fluidă circulație a jucătorilor, suite de pase precise și oportune între Popa, Ghergheli, Pîrcălab, Varga, Dumitrache, Haidu, angajament fizic total din partea majorității jucătorilor — iată elementele determinante ale marilor ocazii de gol pe care și le-au creat bucureștenii (Dumitrache în min. 68, 69, 71, Varga min. 68). Jiul va ataca vehement în toată această repriză, dar Peronescu, Libardi, Naidin și ceilalți sînt prea crispați și repetă anumite greșeli tactice, dintre care ridicarea mingii la finalizare e cea mai flagrantă (în fața detentei lui Boc, Dinu, Datcu și Popa, aproape imbatabili în aer ca și pe pămînt).

În finalul partidei, Dinamo va păstra balonul prin pase care macină nervii adversarului și consumă secunde, în timp ce riposta Jiului rămîne puternică, dar întunecată de presimțirea înfrîngerii.

Romulus BALABAN

CLASAMENT „A"

1.	Steaua	23	12	6	5	40—24	30
2.	F.C. Argeș	23	12	4	7	34—19	28
3.	Din. Buc.	23	11	5	7	26—23	27
4.	Petrolul	23	12	1	10	25—24	25
5.	U.T.A.	23	10	3	10	21—19	23
6.	Rapid	23	9	5	9	29—28	23
7.	Jiul	23	10	3	10	31—31	23
8.	Din. Bacău	23	11	1	11	28—34	23
9.	Farul	23	9	4	10	32—26	22
10.	„U" Cluj	23	9	4	10	27—32	22
11.	„U" Craiova	23	10	1	12	26—28	21
12.	Progresul	23	6	8	9	22—27	20
13.	A.S.A. Tg.M.	23	5	8	10	22—36	18
14.	Steagul r.	23	6	5	12	15—27	17

ANTRENAMENTUL LOTURILOR A ȘI DE TINERET

Nedispuși să petreacă o duminică fără fotbal, cîteva sute de iubitori ai sportului din Capitală au fost prezenți ieri pe terenul din str. Dr. Staicovici la antrenamentul loturilor reprezentative. LOTUL A a avut ca **sparing-partener** prima echipă a *Progresului*, pe care a întrecut-o cu 3—0 (2—0) prin punctele înscrise de Grozea (min. 9), **Oblemenco (min. 17)** și Sasu (min. 62).

Au intrat pe teren: *Coman — Ivăncescu, Barbu, Hălmăgeanu, Mocanu — Grozea, Dobrin, Dumitriu III — Sasu, Oblemenco, Kallo.* Echipa și-a organizat jocul tot după formula 1—4—3—3, avînd de astă dată la mijloc pe Grozea (mijlocaș de sprijin), Dobrin și Dumitriu III. Din min. 35 însă, cînd Dobrin a acuzat o entorsă la gleznă, a fost introdus Pexa (cu rol de acoperitor în fața fundașilor centrali), eliberîndu-l pe Grozea de sarcinile inițiale și restituindu-l ofensivei.

După pauză, Sătmăreanu a luat locul lui Ivăncescu, iar Adam l-a schimbat pe Oblemenco. Abordînd jocul ca pentru un simplu antrenament, majoritatea componenților lotului s-au menajat, amînînd verificarea propusă pentru miercuri, ziua meciului amical cu *Allemania Aachen.* Cîteva concluzii se impun totuși: prin accidentarea lui *Dobrin* și datorită faptului că *Dumitriu III* nu arată o formă acceptabilă apare necesar ca împreună cu *Dinu* să fie chemat la lot și celălalt dinamovist, *Ghergheli.* În ceea ce privește atacul, doar Sasu a dat randament. Pentru postul de vîrf de atac credem că ar fi utilă și verificarea lui *Dumitrache.* La *Pîrcălab* probabil că se gîndesc și selecționerii, ceea ce înseamnă că linia de atac ar putea fi alcătuită din: *Pîrcălab, Dumitrache* și *Sasu.* În rest: *Coman — Ivăncescu, Barbu, Hălmăgeanu, Deleanu — Ghergheli, Dinu, Grozea...*

În deschidere LOTUL DE TINERET (care va evolua joi în compania echipei *Congo Kinshasa)* a jucat cu formația de tineret-rezerve a Progresului, de care a fost întrecută — în trei reprize a 30 de minute — cu 4—0 (0—0, 2—0, 2—0). Rezultatul final vorbește de la sine despre comportarea slabă a „tineretului". Au jucat următorii: *Moldovan — Crețu, Anca, N. Ionescu* (min. 35 *Cojocaru*), *Cojocaru* (min. 31 *Păciulete) — Ștefănescu* (min. 31 *Dincuță*), *Olteanu — Pantea* (min. 31 *Radu*), *Radu* (min. 31 *Alecu*), *Tătaru, Jercan* (min. 31 *Panici*). Antrenorii *D. Schileru* și *V. Mărdărăscu* vor putea folosi joi și pe Gornea, Cuperman, Boc, Șchiopu etc.

Meciurile pe care loturile A și de tineret le vor susține miercuri și joi cu Allemania Aachen și, respectiv, Congo Kinshasa vor constitui ultimele verificări înaintea meciurilor cu selecționatele Olandei (5 iunie) și Suediei (23 mai).

fotbal

ÎN DIVIZIA B

Politehnica Iași amenințată la șefie

Vagonul Arad își menține avansul

SERIA I

POLITEHNICA BUCUREȘTI-ELECTRONICA OBOR 1—2 (1—0)

Despre meci, foarte puțin. Adică, direct proporțional cu calitatea fotbalului practicat de cele două formații (fruntașe ???): execuții tehnice defectuoase, tendință de duritate din primele minute, joc mai mult individual, fără orizont. Îndatorirea de cronicar ne obligă să amintim doar autorii golurilor: Savu (Politehnica) min. 33, Ștefan (Electronica) — min. 58 din 11 m și Ion Constantin (Electronica) — min. 69.

Dacă în întîlnirea dintre aceste două echipe nu am văzut fotbal, ne-a fost dat, însă, să urmărim alte lucruri, din păcate regretabile. În primul rînd maniera în care arbitrul **C. NICULESCU a încercat să ajute Electronica, acordînd un 11 m care a lăsat pe toată lumea stupefiată. La o centrare în careul studenților, cînd mingea era** încă în aer, s-a auzit un fluier și... penalti. Minute întregi ne-am întrebat ce a putut sancționa arbitrul la o asemenea fază, la care participau doar 3—4 jucători, pozițiile și acțiunile lor fiind evidente pentru cei prezenți. N-am reușit să-l întrebăm nici pe arbitru, deoarece la sfîrșitul partidei cîteva sute de spectatori au năvălit pe teren, molestîndu-l. Acesta a fost al doilea lucru regretabil, de nepermis. Ce să mai spunem de pietrele, bucățile de lemne și alte asemenea obiecte care, după executarea loviturii de la 11 m, cădeau ca o ploaie în teren?

Este necesar ca federația să analizeze întreaga desfășurare a acestui joc și să ia cele mai severe măsuri împotriva arbitrului, a organizatorilor și a unora dintre jucători.

Călin ANTONESCU

PORTUL CONSTANȚA — POLITEHNICA IAȘI 3—1 (0—0). După o repriză „albă", constănțenii, în rîndul cărora este introdus la pauză Bükosi, stăpînesc mai bine mijlocul terenului și atacurile la poarta lui Constantinescu se înmulțesc. **Alexe** (min. 56), **Mănescu** (min. 58) și **Moroianu** (min. 61) decid victoria de partea gazdelor. În min. 70 ieșeanul **Lupulescu** reduce scorul la 3—1. Oaspeții mai beneficiază de un 11 m, dar Vornicu ratează. A arbitrat bine Gh. Vasilescu — Buc. **(C. POPA** — coresp. principal).

POIANA CÎMPINA—CEAHLĂUL P. NEAMȚ 2—0 (1—0). Victorie clară a gazdelor. Au înscris: **Dragomir** (min. 20) și **Moraru** (min. 50). A arbitrat bine M. Niță — Buc. **(C. VÎRJOGHIE** — corespondent).

POLITEHNICA GALAȚI—FLACĂRA MORENI 1—0 (1—0). Partidă viu disputată, de bun nivel tehnic. Unicul gol a fost înscris de **Stancu** (min. 3). În min. 33, gălățeanul **Stătescu a ratat** un penalti. A arbitrat bine C. Manușaride — **Buc. (S. CONSTANTINESCU și T. SIRIOPOL** — coresp.).

METROM BRAȘOV—CHIMIA Rm. VILCEA 2—2 (1—1). Toate cele patru goluri au fost marcate de... oaspeți. Pentru Chimia a înscris **Stănescu (min. 28 și 75)** iar pentru brașoveni au marcat **Motrescu** (min. 36) și Drăgușin (min. 85) — două autogoluri. **(C. GRUIA** — coresp. principal).

VICTORIA ROMAN—C.F.R. PAȘCANI 3—1 1—0). Au înscris **Nestorovici** (min. 15), **Crețu** (min. 53) și **Tuz** (min. 80) pentru Victoria, respectiv **Burcu** (min. 57) pentru C.F.R. Pașcani. **(G. GROAPĂ** — coresp.).

METALUL BUCUREȘTI — CHIMIA SUCEAVA 2—0 (1—0).

Începutul partidei a aparținut formației sucevene, care a atacat mai insistent, avînd și o „bară" în min. 5. Metalurgiștii își revin însă repede. Primul gol al meciului „cade" în min. 32. Iancu, bine lansat de Mateescu, centrează în careu, mingea îl „păcălește" pe portarul oaspeților și ajunge la Pantelimon, care înscrie nestingherit. Golul al doilea este înscris de Voinea în ultimul minut de joc, dintr-o lovitură de la 11 metri. Arbitrul T. Leca (Brăila) a condus bine.

Vasile URZICEANU

CLASAMENTUL

1.	Politeh. Iași	23	12	4	7	29—19	28
2.	Elec. Obor	23	10	7	6	40—32	27
3.	Politeh. Gl.	23	10	6	7	34—25	26
4.	Metalul Buc.	23	10	6	7	26—18	26
5.	Ceahlăul Piatra N.	23	11	2	10	25—25	24
6.	Fl. Moreni	23	10	4	9	28—28	24
7.	Portul C-ța	23	10	3	10	27—31	23
8.	Poli. Buc.	23	8	6	9	30—24	22
9.	Chimia Suc.	23	8	6	9	23—23	22
10.	Poiana Cîmpina	23	10	2	11	22—29	22
11.	C.F.R. Paș.	23	10	2	11	30—37	22
12.	Metrom Bv.	23	8	5	10	27—31	21
13.	Chim. Rm.V.	23	6	6	11	23—33	18
14.	Vict. Roman	23	7	3	13	21—30	17

ETAPA VIITOARE: Politehnica Galați — Electronica Obor, Politehnica Iași — Flacăra Moreni, C.F.R. Pașcani — Metrom Brașov, Politehnica Buc. — Poiana Cîmpina, Portul Constanța — Victoria Roman, Chimia Rm. Vîlcea — Metalul București, Ceahlăul P. Neamț — Chimia Suceava.

SERIA a II-a

CRIȘUL — VAGONUL ARAD 1—1 (1—0). Joc cu multe neregularități (s-au comis 44 de faulturi). În prima repriză, gazdele domină și deschid scorul prin **Kun II** (min. 10). Cu 10 minute înainte de sfîrșitul partidei, **Mülroth** egalează la o învălmășeală. A arbitrat satisfăcător P. Badea — Brașov. **(I. BOITOȘ** — coresp.).

MINERUL B. MARE — C.F.R. TIMIȘOARA 3—2 (2—1). Partidă de nivel tehnic scăzut. Cele două apărări au jucat foarte slab. Au marcat: **Bohoni** (min. 19), **Zorescu** (min. 30) — autogol și **Mosoni** (min. 62) pentru Minerul, **Fodor** (min. 32) și **Seceleanu** (min. 57) pentru C.F.R. A arbitrat bine I. Cimpeanu — Cluj. **(T. TOHATAN** — coresp. principal).

A.S. CUGIR — C.F.R. CLUJ 2—1 (0—1). Oaspeții atacă mai mult în prima repriză și deschid scorul prin **Petrescu** (min. 43). După pauză, gazdele egalează prin **Boroș** (min. 65) și înscriu golul victoriei prin **Safar** în min. 88. Bun arbitrajul lui V. Dumitrescu — București. **(M. VÎLCEANU** — coresp.).

C.F.R. I.R.T.A. ARAD — C.S.M. SIBIU 3—0 (0—0). Meci modest, cu multe ratări, dar cu trei goluri frumoase înscrise de **Czako I** (min. 71), **Beșcucă** (min. 74) și **Radu** (min. 83). Bun arbitrajul lui St. Patcoș — Oradea. **(GH. NICOLAIȚA** — coresp.).

POLITEHNICA TIMIȘOARA — GAZ METAN MEDIAȘ 5—0 (1—0). Partidă fără istoric. Au înscris: **Cotormani** (min. 39 și 72), **Surdan** (min. 47), **Loncer** (min. 75) și **Mureșan** (min. 85). **(I. STAN** — coresp.).

IND. SÎRMEI C. TURZII — OLIMPIA ORADEA 2—0 (2—0). În minutele 27 și 29, **Szücs**, respectiv **Sardi**, au adus victoria gazdelor. Bun arbitrajul lui I. Soos — Tg. Mureș. **(P. LAZĂR** — coresp.).

METALUL HUNEDOARA — C.S.M. REȘIȚA 2—1 (1—1). Victorie meritată a gazdelor, care au înscris cele două goluri prin **Pleian** (min. 29) și **Szekely** (min. 50). Pentru oaspeți a înscris **Arnoțchi** (min. 32). A arbitrat bine Gavrilă Pop — Brașov. **(VOICU ALBU** — coresp.).

CLASAMENTUL

1.	Vagonul Arad	23	14	6	3	38—18	34
2.	Crișul Oradea	23	12	6	5	30—19	30
3.	Poli. Tim.	23	10	4	9	45—36	24
4.	Min. B. M.	23	10	4	9	26—30	24
5.	C.F.R. Tim.	23	9	5	9	31—25	23
6.	C.F.R.I.R.T. Arad	23	10	2	11	30—27	22
7.	Met. Huned.	23	9	4	10	22—22	22
8.	Ind. s. C.T.	23	8	6	9	26—27	22
9.	C.S.M. Sibiu	23	8	5	10	27—31	21
10.	A.S. Cugir	23	9	3	11	18—35	21
11.	C.F.R. Cluj	23	9	2	12	36—33	20
12.	C.S.M. Reșița	23	8	4	11	26—27	20
13.	Olimpia Oradea	23	9	2	12	22—33	20
14.	Gaz metan Mediaș	23	7	5	11	22—36	19

ETAPA VIITOARE: Gaz metan Mediaș — A.S. Cugir, Olimpia Oradea — Minerul Baia Mare, C.F.R. Timișoara — Ind. sîrmei C. Turzii, C.S.M. Reșița — Crișul Oradea, C.F.R.I.R.T. Arad — Metalul Hunedoara, C.F.R. Cluj — Politehnica Timișoara, C.S.M. Sibiu — Vagonul Arad.

Fază din meciul de fotbal dintre T.U.G. Buc. — Flacăra roșie
Foto: N. TOCACEK

O ETAPĂ A GAZDELOR ÎN DIVIZIA C

Seria Sud

PROGRESUL BRĂILA — DUNĂREA GIURGIU 4—1 (2—0). **În ciuda căldurii excesive, 12 000 de spectatori au fost prezenți la această întîlnire care le-a dat satisfacție doar din punctul de vedere al rezultatului. Partida a fost mai echilibrată decît arată scorul.** Atacanții Progresului, în vervă, au fost bine dirijați de Ciupitu. Au înscris: **Iancu** (min. 8, 83), **Balaban** (min. 21) și **Iacob** (min. 85, autogol) pentru gazde, respectiv **Mustață** (min. 65). A condus foarte bine C. Petrea — București. **(N. Costin,** coresp. principal).

T.U.G. BUCUREȘTI — FLACĂRA ROȘIE BUCUREȘTI 0—0. Cu ocazia acestui meci a fost inaugurată și noua bază a sportivilor de la Trustul de utilaj greu. Partida nu a corespuns, din păcate, așteptărilor. Prima repriză a dat loc la un joc prudent, lipsit de interes. După pauză, cu toate insistențele fotbaliștilor de la T.U.G., soldate printr-o „ploaie" de lovituri de colț, scorul rămîne alb. **(N. Tocacek,** coresp.).

RAPID C. F. BUC. — ELECTRICA CONSTANȚA 3—1 (2—1). Meci dinamic, destul de echilibrat, cu acțiuni ofensive de ambele părți. Au înscris: **Dinu** (min. 9), **Berekmery** (min. 12), **Cuconea** (min. 84) pentru Rapid C.F., respectiv **Lungu** (min. 17). Foarte bun arbitrajul lui M. Iorgulescu — Pitești. **(C. Pufu,** coresp.).

Ș.N. OLTENIȚA — RAPID PLOPENI 4—0 (2—0). Au înscris: **Stamanichi** (min. 1, 36), **Papari** (min. 76) și **Laurențiu** (min. 81). **(M. Voicu,** coresp.).

CHIMIA TURNU MĂGURELE—OLTUL SF. GHEORGHE 2—0 (1—0). Au marcat: **Măican** (min. 7) și **Catană** (min. 50). **(D. Gruia,** coresp.).

METALUL TÎRGOVIȘTE—I.M.U. MEDGIDIA 1—0 (1—0). A marcat: **Buciumeanu** (min. 41, din 11 m). **(M. Avanu,** coresp. principal).

VIITORUL FIENI — STUFUL TULCEA 2—0 (1—0).

ETAPA VIITOARE (19 MAI)

Electrica Constanța — Metalul Tîrgoviște, Stuful Tulcea — Chimia Tr. Măgurele, Dunărea Giurgiu — Rapid Plopeni, S.N. Oltenița — Flacăra roșie București, Oltul Sf. Gheorghe — Viitorul Fieni, I.M.U. Medgidia — Rapid C.F. București, T.U.G. București — Progresul Brăila.

Seria vest

METALUL TR. SEVERIN — MINERUL LUPENI 4—1 (2—0). Gazdele, aflate în urmărirea liderului, de care îi despart doar un punct, au prestat un joc de bună calitate, obținînd o nouă și prețioasă victorie la scor. Scorul este deschis în min. 5 de către **Jimboreanu**, care trimite mingea, la un corner, cu capul, în plasă. În min. 34, **Gall** majorează scorul la 2—0. La două minute după reluare, tabela de marcaj indică 3—0, în urma golului realizat de **Chirițescu.** Oaspeții insistă ceva mai mult în atac și reușesc să reducă handicapul prin punctul înscris de **Mac,** în min. 53. Rezultatul meciului este pecetluit de **Budănescu,** în min. 74: 4—1 pentru Metalul. **(Gh. Manafu,** coresp.).

ELECTROPUTERE CRAIOVA — MUREȘUL DEVA 3—0 (2—0). Au marcat: **Lovin** (min. 34 și 37) și **Stanciu** (min. 70). **(T. Costin,** coresp.).

PROGRESUL CORABIA — A.S.A. SIBIU 3—2 (0—1). Meci echilibrat, cu o interesantă evoluție de scor. Au înscris: **Ungureanu** (min. 50, 75) și **Constantinescu** (min. 51) pentru Progresul, respectiv **Pareșcura** (min. 9) și **Dănilescu** (min. 65). **(C. Filip,** coresp.).

PROGRESUL STREHAIA — C.F.R. CARANSEBEȘ 3—0 (1—0). Au marcat: **Glămeanu** (min. 30, din 11 m), **Pîrvu** (min. 64) și **Bîrzafu** (min. 68). **(Gh. Dobreanu,** coresp.).

MINERUL ANINA — CHIMIA FĂGĂRAȘ 3—0 (1—0). Toate cele trei puncte ale Minerului au fost realizate de **Comisar** (min. 33, 50, 63). A arbitrat corect N. Cristian — Craiova. **(Gh. Crăciunel,** coresp.).

TRACTORUL BRAȘOV — VICTORIA TG. JIU 3—1 (2—0). Au înscris: **Vătav** (min. 3, 45, 58) pentru Tractorul, respectiv **Petruț** (min. 51). **(E. Bogdan,** coresp.).

VICTORIA CĂLAN — U.M. TIMIȘOARA 0—3. (Echipa din Călan a pierdut meciul fiind suspendată de federație pe o etapă).

ETAPA VIITOARE (19 MAI)

Electroputere Craiova — Minerul Anina, Minerul Lupeni — U.M. Timișoara, C.F.R. Caransebeș — A.S.A. Sibiu, Tractorul Brașov — Progresul Corabia, Chimia Făgăraș — Progresul Strehaia, Victoria Tg. Jiu — Victoria Călan, Mureșul Deva — Metalul Tr. Severin.

Seria nord

MEDICINA CLUJ — MINERUL BAIA SPRIE 4—0 (1—0). Fotbaliștii clujeni s-au întrecut pe ei, îndeosebi în repriza a doua cînd în urma unor acțiuni de toată frumusețea au reușit să se impună cu autoritate, cîștigînd la scor. Au înscris: **Banc** (min. 37), **Marcu** (min. 70), **Nichiti** (min. 81) și **Damian** (min. 88). A condus bine M. Stelian — Sighișoara. **(N. Todoran,** coresp.).

METALUL SATU MARE — CHIMICA TÎRNĂVENI 1—0 (0—0). Ocupanții locului I în clasament nu au reușit să facă față asaltului metalurgiștilor, pierzînd 2 puncte care vor trage greu în balanța seriei. Unicul gol a fost înscris în min. 78 de **Knoblau.** A condus corect A. Covaci — Oradea **(A. Verba,** coresp. principal).

STEAUA ROȘIE SALONTA — SODA OCNA MUREȘ 6—2 (2—0). Au marcat: **Ungvari** (min. 36, 44, 46, 68, 75) și **Benczik** (min. 83) pentru Steaua roșie, respectiv **Suciu** (min. 47) și **Lörincz** (min. 88). În min. 31, **Hizo** (Salonta) și **Vancea** (Ocna Mureș) au fost eliminați pentru loviri reciproce. A condus bine I. Todor — Carei **(Gh. Cotrău,** coresp.).

MINERUL BIHOR — UNIO SATU MARE 1—0 (1—0). Golul a fost înscris de **Haidu** (min. 6). Bun, arbitrajul lui V. Mezaros — Cluj **(M. Domițian,** coresp.).

METALUL COPȘA MICĂ— UNIREA DEJ 2—1 (2—1). Au marcat: **Tinca** (min. 7, 43) pentru Metalul, respectiv **Cătană** (min. 40). A condus bine A. Alexe — Rm. Vîlcea. **(M. Faliciu,** coresp.).

VICTORIA CAREI — FAIANȚA SIGHIȘOARA 3—0 (1—0). Au înscris: **Hauler** (min. 31) și **Podleschi** (min. 81, 87). A condus corect I. Oprițan — Arad. **(Tr. Silaghi,** coresp.).

METALUL AIUD — MEDICINA TG. MUREȘ 1—0 (1—0). A înscris: **Bartha** — autogol — în minutul 20. **(A. Crișan,** coresp.).

ETAPA VIITOARE (19 MAI)

Chimica Tîrnăveni — Minerul Bihor, Minerul Baia Sprie — Metalul Aiud, Faianța Sighișoara — Steaua roșie Salonta, Unirea Dej — Metalul Satu Mare, Unio Satu Mare — Medicina Tg. Mureș, Victoria Carei — Medicina Cluj, Soda Ocna Mureș — Metalul Copșa Mică.

Seria est

GLORIA BIRLAD — ȘOIMII BUZĂU 1—1 (1—0). Meci foarte strîns în care liderii nu au putut scoate — deși au jucat pe teren propriu — decît un rezultat de egalitate. A înscris **Zdreichea** (min. 42 — autogol) și tot el în min. 72 (din lovitură de la 11 m). Bun, arbitrajul lui N. Petriceanu — București. **(S. Eliade,** coresp. principal).

METALUL BUZĂU — PETROLUL MOINEȘTI 2—1 (1—0). Gazdele au avut mai mult inițiativa. Au marcat: **Vlad** (min. 9) și **Bădin** (min. 52) pentru Metalul, respectiv **Mangalagiu** (min. 67). A arbitrat bine **I. Simion** — Buc. **(I. Stănescu,** coresp.)

UNIREA FOCȘANI — FORESTA FĂLTICENI 4—0 (2—0). Meci la discreția gazdelor. Au înscris: **Postolache** (min. 14, 65), **Artenie** (min. 35) și **Lupulescu** (min. 48). A arbitrat bine **C. Corbu** — P. Neamț. **(A. Axente,** coresp.).

GLORIA C.F.R. GALAȚI — MEDICINA IAȘI 1—1 (1—0). Golurile au fost realizate de **Florescu** (min. 2) pentru Gloria, respectiv **Chirilă** (min. 55). În min. 80 ,a fost eliminat, pentru joc dur, jucătorul **Marosi** de la Gloria. A condus corect **D. Ilinca** — Buc. **(S. Constantinescu,** coresp. principal).

S.U.T. GALAȚI — TEXTILA BUHUȘI 3—0 (3—0). Au marcat: **Vasile** (min. 16), **Ciobotaru** (min. 30) și **Motoc** (min. 44, din 11 m). A arbitrat bine V. Buimistruc — Buc. **(V. Ștefănescu,** coresp.).

MINOBRAD VATRA DORNEI — ANCORA GALAȚI 1—1 (0—1). Partidă de slabă factură tehnică. Au înscris: **Alexe** (min. 44) pentru Ancora, respectiv **Weiss** (min. 57). Slab arbitrajul prestat de I. Stoian — Bistrița. **(P. Spac,** coresp.).

METALUL RĂDĂUȚI — OȚELUL GALAȚI 0—3 (după cum se știe, prima echipă este retrasă din campionat).

ETAPA VIITOARE (19 MAI)

Unirea Focșani — Gloria Bîrlad, Ancora Galați — Oțelul Galați, S.U.T. Galați — Gloria C.F.R. Galați, Șoimii Buzău — Medicina Iași, Textila Buhuși — Minobrad V. Dornei, Petrolul Moinești — Metalul Rădăuți, Foresta Fălticeni — Metalul Buzău.

Clasamente

SERIA SUD

1.	Prog. Brăila	23	14	4	5	43—16	32
2.	Dunărea Giurgiu	23	13	4	6	34—23	30
3.	Met. Tîrg.	23	13	3	7	43—22	29
4.	Rapid Plopeni	23	12	3	8	37—29	27
5.	S.N. Oltenița	23	10	6	7	29—29	26
6.	Fl. r. Buc.	23	10	5	8	28—14	25
7.	Chimia Tr. Măgurele	23	9	6	8	19—26	24
8.	I.M.U. Med.	23	8	7	8	24—22	23
9.	Stuful Tulcea	23	10	1	12	21—29	21
10.	Rapid C.F. București	23	8	5	10	24—35	21
11.	Elec. C-ța	23	8	4	11	27—35	20
12.	T.U.G. Buc.	23	5	9	9	23—28	19
13.	Oltul Sf. Gh.	23	4	6	13	21—36	14
14.	Viit. Fieni	23	4	3	16	17—46	11

SERIA VEST

1.	Electroputere Craiova	23	14	3	6	30—19	31
2.	Met. Tr. S.	23	12	6	5	47—24	30
3.	Min. Anina	23	12	3	8	40—26	27
4.	Chim. Făg.	23	11	5	7	37—31	27
5.	U.M. Tim.	23	10	4	9	40—34	24
6.	Tract. Bv.	23	9	6	8	35—33	24
7.	Min. Lupeni	23	10	4	9	39—39	24
8.	Vict. Călan	23	10	4	9	37—37	24
9.	A.S.A. Sibiu	23	8	6	9	37—34	22
10.	Mureșul Deva	23	8	5	10	46—34	21
11.	Progresul Strehaia	23	8	3	12	30—46	19
12.	Vict. Tg. Jiu	23	7	5	11	25—44	19
13.	Progresul Corabia	23	7	2	14	33—54	16
14.	C.F.R. Caransebeș	23	5	4	14	29—60	14

SERIA NORD

1.	Med. Cluj	23	10	7	6	47—19	27
2.	Chimica Tîrnăveni	23	12	3	8	31—22	27
3.	Met. Aiud	23	13	1	9	40—37	27
4.	Vict. Carei	23	12	3	8	39—37	27
5.	Med. Tg. M.	23	10	4	9	47—35	24
6.	Met. S. M.	23	10	4	9	29—26	24
7.	Soda O. M.	23	10	3	10	32—26	23
8.	Faianța Sighișoara	23	9	4	10	34—35	22
9.	Unirea Dej	23	10	1	12	32—33	21
10.	Steaua roșie Salonta	23	8	5	10	28—33	21
11.	Met. C. M.	23	7	7	9	29—39	21
12.	Unio S. M.	23	8	4	11	26—24	20
13.	Min. Bihor	23	8	3	12	31—35	19
14.	Min. B. S.	23	8	3	12	24—58	19

SERIA EST

1.	Gloria Bîrlad	23	13	6	4	38—20	32
2.	Oțelul Gl.	23	13	4	6	35—16	30
3.	Ancora Gl.	23	13	3	7	38—24	29
4.	Med. Iași	23	11	5	7	37—23	27
5.	Gloria C.F.R. Galați	23	11	3	9	30—24	25
6.	Foresta Fălticeni	23	9	7	7	29—26	25
7.	Șoimii Buzău	23	9	6	8	32—30	24
8.	Petrolul Moinești	23	8	8	7	27—25	24
9.	Minobrad V. Dornei	23	10	4	9	26—29	24
10.	Met. Buzău	23	8	7	8	25—22	23
11.	Textila Buhuși	23	8	5	10	29—28	21
12.	Unirea Focșani	23	9	3	11	28—29	21
13.	S.U.T. Gl.	23	5	4	14	24—49	14
14.	Met. Rădăuți	23	0	3	20	6—59	3

Concursul Pronosport nr. 19 etapa din 12 mai 1968

1.	Crișul — Vagonul	x x
2.	Min. B.M. — C.F.R. Tim.	1 2
3.	A.S. Cugir — C.F.R. Cluj	1 x
4	Portul — Poli. Iași	1 2
5.	Vict. Roman — C.F.R. Paș.	1 2
6.	Bologna — Mantova	1 1
7.	Cagliari — Internazionale	1 2
8.	Lanerossi — Fiorentina	1 1
9.	Milan — Varese	1 1
10.	Napoli — Brescia	x 1
11.	Sampdoria — Atalanta	x 1
12.	Spal — Juventus	2 1
13.	Torino — Roma	1 x

Fond de premii: 1 264 812 lei din care 500 000 lei fond de premii suplimentare.

DERBIUL AMINTIRILOR

Ieri, în cadrul duminicii cultural sportive din parcul Dinamo — o emoționantă revedere cu vechii ași ai gazonului care, cu ani în urmă, au făcut din meciul Steaua — Dinamo derbiul de tradiție al fotbalului românesc. Spectatorii i-au admirat pe Voinescu, Bîrtașu, Zavoda II, Băcuț I, Onisie, A. Teodorescu, Peniță Moldoveanu, Barta, Tătaru, Ozon, Ene I și alții.

Partida veteranilor s-a terminat la egalitate: 4—4 (1—1) prin punctele marcate de P. Moldoveanu, Tătaru, Crișan — 2 (pentru Steaua) și Sîrbu, Aurică Teodorescu, Ozon și Neagu (Dinamo).

Poate că nu va trebui să mai așteptăm 20 de ani pentru a revedea revanșa.

În fotografie: *moment dramatic la poarta lui Voinescu.* Foto: I. MIHĂICĂ

Școala nr. 171 — campioana Bucureștiului

Ieri, pe stadionul Politehnica, în fața unei galerii neașteptat de active, două echipe de copii, reprezentînd școlile generale nr. 171 și 163 și-au disputat finala campionatului municipal la fotbal. După un meci atractiv, cu multe faze de poartă, elevii de la *Școala nr. 171 „Petre Ispirescu"* au învins cu 2—1 (0—0), prin golurile marcate de Nedeianu și Niculescu, respectiv Dumitrescu. Iată lotul învingătorilor (antrenor: prof. *V. Avram): Nicolae, Matei, Leibovici, Badea, Cristea, Niculescu, Nedeianu, Petrof, Petrea, Ispas, Dragomir, Nicolescu, Luca, Stanca, Merișan, Petrescu.*

Cupa Tînărul Dinamovist la înot

Trofeele challenge au revenit lui Carmen Cehanzuc și Liviu Copcealău

Cei mai tineri înotători ai Capitalei au urcat ieri dimineață pe blocstarturile piscinei olimpice din parcul Dinamo pentru a se întrece în cadrul Cupei Tînărului Dinamovist. Prilej bun pentru o primă trecere în revistă a speranțelor, care au progresat foarte mult în sezonul de iarnă.

Competiția ne-a oferit și o mică surpriză: *cele două cupe challenge acordate de organizatori celor mai rapizi crauliști.* Acestea au revenit lui *Liviu Copcealău*, în mod indiscutabil șef al promoției 1954, care a acoperit lejer distanța de 100 m în 63,4 sec. și reprezentantei Școlii sportive nr. 2, *Carmen Cehanzuc.* Aceasta din urmă însă a trebuit să depună eforturi deosebite pentru a învinge „la fotografie" pe dinamovista *Lucia Radu*, cronometrată în același timp (71,2).

Printre cele mai promițătoare evoluții, remarcăm cele ale *Ancăi Groza* (1:12,4 la 100 m liber și 1:19,1 — nou record la 100 m delfin) și *Ancăi Mihăescu* (1:25,7 la 100 m bras), învingătoare asupra actualei campioane naționale la copii, *Liliana Burlacu.*

Rezultate tehnice — Copii A: 100 m liber (b): *L. Copcealău* 63,4, E. Manolescu 65,9; 100 m liber (f): *C. Cehanzuc* 1:11,2, L. Radu 1:11,2, A. Anton 1:13,7; 100 m spate (b): *E. Manolescu* 1:15,0, T. Nuțeanu 1:16,3; 100 m spate (f): *L. Radu* 1:24,1; 100 m bras (f): *A. Mihăescu* 1:25,7, L. Burlacu 1:28,0, A. Georgescu 1:30,0; 100 m delfin (b): *L. Copcealău* 1:11,8; 100 m delfin (f): *A. Anton* 1:19,7.

COPII B — 100 m liber (b): *G. Popovici* 1:12,4; 100 m liber (f): *A. Groza* 1:12,4, L. Dan 1:13,5; 100 m spate (b): *T. Nicolae* 1:22,2,... 3. *E. Tschiltsche 1:27,0 — nou rec. copii C;* 100 m bras (f): *L. Dan* 1:30,9, I. Hesaun 1:32,1; 100 m delfin (f): *A. Groza 1:19,1 — nou record;* 100 m delfin (b): *T. Nicolae* 1:16,9.

Campionii, în vervă: 10-5 cu selecționata cluburilor Dynamo (R. D. G.) la polo

Numai două reprize a durat rezistența acerbă a poloiștilor din selecționata cluburilor Dynamo din Berlin și Magdeburg în meciul revanșă de ieri după-amiază, susținut în compania campionilor României. Dinamoviștii bucureșteni au condus cu 2—0 și 4—1, apoi au fost egalați (4—4), pentru ca încheierea celui de al doilea „sfert" să-l găsească cu un avantaj minim (5—4) pe tabela de marcaj.

A doua parte a partidei a aparținut însă categoric gazdelor, care și-au depășit adesea vigurosii adversari prin sprinturi prelungite pe contraatac, și combinații subtile în fața porții. Din asemenea acțiuni, **Zahan** (din nou în vervă mare), **Mihăilescu, Novac** și **Blajec** au perforat de mai multe ori poarta lui **Korb**, aducînd echipei lor un avantaj substanțial.

Scorul final de 10—5 (3—1, 2—3, 2—1, 3—0) nu reflectă întrutotul evidența superioritate a bucureștenilor din ultimele două reprize, dacă ținem cont că **Popa, Novac** și apoi **Grințescu** (din 4 m) au ratat ocazii rarisime. Corect arbitrajul lui **Gh. Dumitru** (Buc.). Au marcat: **Zahan** 4, **Novac** 2, **Kroner** 2, **Mihăilescu** și **Blajec** de la învingători, **Zinner** 3, **Fritsche** 2 de la învinși. **(a.v.).**

In campionatele republicane de gimnastică

Gh. Tohăneanu — campionul absolut — a mai cucerit 3 titluri

„Noul val" s-a făcut simțit în întrecerea gimnastelor

În ultima zi a campionatului republican de gimnastică, Gh. Tohăneanu a adăugat titlului de campion la individual-compus alte trei, la inele, bară și paralele dovedind o constanță care l-a și dus de altfel la titlul absolut. Alți doi dinamoviști, au îmbrăcat tricoul de campion: la sărituri — Gh. Păunescu, pe care sperăm să-l vedem pe trepte mai înalte de măiestrie și A. Cadar, indiscutabil cel mai bun, în acest campionat, la cal cu mînere. P. Mihaiuc a cucerit titlul de campion la sol fiind singurul care a depășit granița celor 19 puncte în întrecerea masculină.

Acest punctaj care constituie o linie de demarcație între gimnastica-artă și gimnastică pur și simplu a fost depășit de patru ori în competiția feminină. Roza Filipescu a ajuns la cel mai înalt nivel (19,200) cu exercițiul la sol pe care îl interpretează nu numai foarte bine dar și cu o expresivitate deosebită. Tot la sol, Ceampelea a realizat ieri un exercițiu mult aplaudat. Campioana la paralele, Olga Ștefan a totalizat de asemenea peste 19 p ca și următoarea clasată R. Filipescu. Să menționăm, în fine, pe cele două tinere campioane Alina Goriac la sărituri și pe Claudia Pandelescu la bîrnă.

REZULTATE TEHNICE. — FEMININ. **Sărituri:** 1. Alina Goriac (Sel. Timișoarei) 18,925 p.; 2. Rodica Apăteanu (Dinamo) 18,850 p.; 3. Lucia Chiriță (I.C.F.) 18,825 p. **Paralele:** 1. Olga Ștefan (Dinamo) 19,125 p.; 2. Rozalia Filipescu (Dinamo) 19,025 p.; 3. Rodica Apăteanu (Din.) 18,950 p. **Bîrnă:** 1. Claudia Pandelescu (Șc. sp. nr. 2-București) 18,775 p.; 2. R. Apăteanu (Din.) 18,600 p.; 3. R. Filipescu (Din.) 18,550 p. **Sol:** 1. Rozalia Filipescu (Dinamo) 19,200 p.; 2. Elena Ceampelea (Petrolul-Ploiești) 19,075 p.; 3. L. Chiriță (I.C.F.) 18,750 p. MASCULIN. — **Sărituri:** 1. Gh. Păunescu (Dinamo) 18,600 p.; 2. P. Mihaiuc (Steaua) 18,575 p.; 3. Gh. Tohăneanu (Din.) 18,425 p.; **Inele** — 1. Gh. Tohăneanu (Dinamo) 18,775 p.; 2. I. Zamfir (Din.) 18,625 p.; 3. A. Cadar (Din.) 18,600 p.; **Sol:** 1. P. Mihaiuc (Steaua) 19,100 p.; 2. Gh. Tohăneanu (Din.) 18,525 p.; 3. Gh. Păunescu (Din.) 18,275 p. **Cal:** 1. A. Cadar (Dinamo) 18,775 p.; 2. V. Coșariu (Sel. Timișoarei) 18,175 p.; 3. Gh. Păunescu (Din.) 18,175 p. **Bară:** 1. Gh. Tohăneanu (Dinamo) 18,900 p.; 2. A. Cadar (Din) 18,600 p.; 3. I. Zamfir (Din.) 18,550 p. **Paralele:** 1. Gh. Tohăneanu (Dinamo) 18,800 p.; 2. A. Cadar (Din.) 18,675 p.; 3. P. Mihaiuc (Steaua) 18,150 p.

GH. TOHĂNEANU

Nou record la velodrom

Sezonul competițional la ciclism pe pistă s-a deschis ieri pe velodromul Dinamo prin disputarea „Cupei Steaua". Cu acest prilej I. FLOREA (Dinamo) și G. NEGOESCU (Steaua) au stabilit un nou record național în proba de 400 m lansat cu timpul de 24,8 sec. (v. r. 25,0 fusese stabilit în anul 1966 de *V. Burlacu* — Steaua). Ei au fost urmați de M. Virgil (Steaua) cu 25,1! Alte rezultate: SENIORI: *viteză:* D. POPOVICI (D); *cursă cu adiție de puncte* (51 ture, sprint la fiecare trei ture): M. VIRGIL (S) 22 p. *Clasament meci omnium:* 1. G. NEGOESCU (S) 11 p — cîștigător al „Cupei Steaua", 2. M. Virgil (S) 11 p, 3. I. Florea (D) 12 p. JUNIORI: *200 m lansat:* 1. P. CÎRNEANU (Steaua); *viteză:* 1. P. CÎRNEANU (S); *eliminare:* 1. M. PIȚU (D). Clasament meci omnium: P. CÎRNEANU (S) 6 p, cîștigător al „Cupei Steaua". **(AUREL PĂPĂDIE — coresp.).**

„Cupa orașelor"

Simbătă și duminică s-au disputat la Tg. Mureș întrecerile etapei a doua a *„Cupei orașelor".* Proba de contratimp individual a fost cîștigată de *M. Băcanu* (Brăila). Cele două semietape de fond au revenit lui *Șt. Ene* (Brăila) și, respectiv, *A. Suciu* (Brașov). În clasamentul general individual conduce *Șt. Ene.* Pe echipe, după două etape, conduce formația Brăila, urmată de București și Ploiești. **(I. PĂUȘ — coresp. principal).**

Actualitatea internațională

Echipa Olandei pentru „Tour de l'Avenir"

Federația de ciclism a Olandei a definitivat echipa care va lua startul în tradiționala cursă „Tour de l'Avenir", organizată de ziarele „L'Equipe" și „Le Parisien libere". Din lotul olandez fac parte: Fedor Den Hertog, Rene Prinsen, Leen de Groot, Joop Zoetemelk, Ger Harings, Cees Rentmeester și Harry Jansen.

„Cursa Păcii"

(Urmare din pag. 1)

50:17), el fiind al patrulea lider al cursei (după Hanusik, van Tykhem și Vavra)!

Cea de a doua semietapă, cu plecarea în bloc, desfășurată între **Ilmenau** și **Aue (181 km)** a fost cîștigată de rutierul **Klaus Ampler** (R.D.G.). Învingătorul, după o lungă evadare împreună cu Czechowski și-a adjudecat detașat etapa, cu timpul de 4h 41:50. Pe locurile următoare s-au clasat: 2. Pacary (Franța) 4h 43:06, 3. Di Caterina (Italia) 4h 43:06; 4. Huster (R.D.G.) 4h 43:46, 5. Hoffmann (R.D.G.) 4h 44:00, 6. Ziegler (România), 7. Hoejlund (Danemarca), 8. Schurter (Elveția), 9. Ardeleanu, ...12. Moldoveanu, 13. Ciumeti, — toți în același timp cu Hoffmann... 45. I. Stoica 4h 52:48. Pe echipe etapa a fost cîștigată de **formația R.D.G. 14h 08:36,** urmată de **România** 14h 12:00 și Polonia 14h 12:45.

În clasamentul general individual tricoul galben a fost preluat de CERKASOV (U.R.S.S.) 19h 32:49, urmat de Pacary la 1:02, Vavra la 1:27, ...24. Ciumeti la 10:04, ...44. Ardeleanu la 27:49, ...51. Ziegler la 33:24, ...57. Moldoveanu la 43:25, ...67. Stoica la 1h 07:53. În cursă au mai rămas 77 cicliști.

Clasamentul general pe echipe: 1. R.D.G. 58 h 38:56, 2. Polonia la 1:54, 3. Cehoslovacia la 13:07, ...6. Norvegia la 21:17, 7. **România** la 23:36. În cursă au mai rămas 15 echipe.

De mai mulți ani, reprezentanții sportivi ai Franței dețin un rol fruntaș în natația europeană. Faptul a fost confirmat și la recenta competiție dotată cu „Trofeul celor 6 națiuni", disputată la Stockholm, în care înotătorii francezi au obținut locul doi în clasamentul pe echipe, în urma reprezentativei Marii Britanii. Unul dintre cîștigătorii probelor a fost cunoscutul campion și recordman francez Alain Mosconi, învingător la 400 m liber cu timpul 4:13,7. Iată-l (în foto) așteptînd să i se comunice timpul oficial în care a parcurs distanța.

Foto: AFP

UN FRUMOS SUCCES AL CANOTOARELOR ROMÂNCE ÎN FRANȚA

PARIS, 12 (prin telefon). În atrăgătoarea **stațiune balneară Enghien,** din apropierea capitalei Franței, s-a desfășurat duminică după-amiază tradiționala competiție feminină de canotaj, dedicată ambarcațiilor cu vîsle. Concursul, care a deschis sezonul internațional de canotaj, s-a bucurat de o participare valoroasă, la start fiind prezente echipaje din **Olanda, R.D. Germană, România, R.F. a Germaniei** și **Franța.** Vîslașele noastre (care au cunoscut succese frumoase la aceeași regată și acum doi ani) au reușit să cîștige **proba de dublu,** să obțină locul secund la **schif** 4+1 (după campioanele europene) și să se claseze pe locul trei la simplu, în ciuda faptului că la start a fost prezentă o debutantă în întrecerile internaționale. Ca urmare a comportării superioare și a punctajului acumulat, **reprezentativa României** a primit din partea organizatorilor **trofeul principal** pus în joc — **„Cupa municipiului Enghien".** De altfel, iată și clasamentul pe națiuni: **1. ROMÂNIA** 15 p, 2. Franța I 14 p, 3. Franța II 11 p, 4. Olanda 8 p, 5. R.D. Germană 6 p, 6. R.F. a Germaniei 6 p.

În cele trei curse programate pe apele pitorescului lac Enghien ordinea sosirilor a fost următoarea: **SIMPLU: 1. Renée Camus (Franța I),** 2. Catherine Boué (Franța II), 3. **Elisabeta Lazăr (România),** 4. J. Braak (Olanda), 5. Eva Peine (R.F. a Germaniei); **DUBLU: 1. România (Luminița Olteanu, Elisabeta Ureianu),** 2. Olanda, 3. Franța I, 4. Franța II, 5. R.F. a Germaniei; **4+1: 1. R.D. Germană** (Holst, Krems, Schneider, Bartold+Bauske), 2. **România** (Ioana Tudoran, Doina Bălașa, Stana Tudor, Ileana Nemeth+Ștefania Borisov), 3. Franța I, 4. Franța II, 5. R.F. a Germaniei, 6. Olanda.

Gh. GIURCANEANU
antrenor federal

Trimisul nostru special, **PAUL OCHIALBI,** transmite:

Ion Covaci, revelația primei semifinale a turneului de box din Olanda

Caravana pugilistică a trebuit să parcurgă cu autobuzul 150 km pentru a ajunge la Maastricht. Pînă la ora închiderii ediției, trei dintre boxerii români s-au calificat pentru finala de luni, de la Haga. Aceștia sînt N. Giju, I. Covaci și I. Monea. Ciucă și Moldovan au boxat duminică seara, tîrziu, din care cauză nu ne-au parvenit rezultatele.

Dintre finaliștii noștri de simbătă, nota 10 trebuie s-o acordăm lui I. Covaci, criticatul cronicilor noastre de anul trecut. Campionul român a dispus la puncte de o manieră spectaculoasă, de unul dintre cei mai buni boxeri olandezi, Scheergardus. Olandezul a fost dominat copios, și chiar numărat în repriza a doua, fiind la un pas de out.

Din nou ne-a plăcut cum a evoluat I. Monea, învingător cu o decizie de 5—0 în fața danezului Jensen, viitor candidat la o licență de profesionist. Pentru a obține primul loc, Monea trebuie să învingă în finală pe vest-germanul Hinz.

Cupa pentru cel mai tehnic boxer al reuniunii a fost atribuită lui Nicolae Giju. După ce a oferit timp de două runduri o superbă și aplaudată demonstrație de felul cum se lucrează la distanță, Giju boxînd pentru galerie și-a desconsiderat adversarul. Prins pe picior greșit, el a recepționat un croșeu la figură, căzînd la podea. S-a ridicat cît ai clipi din ochi, însă arbitrul, pe bună dreptate, l-a numărat imediat. În continuare, campionul european și-a surclasat adversarul, obținînd verdictul cu 5—0. Făcînd risipă de energie Moldovan l-a învins la puncte pe Lelieur (Belgia). Finalistul olimpiadei de la Tokio, greul sovietic Emilianov, l-a învins prin abandon în repriza a doua pe I. Alexe. Handicapat după numai două minute de o arcadă deschisă, în urma unei ciocniri involuntare, Alexe, dezorientat și depășit, a fost abandonat de antrenorul I. Popa.

Aseară, tîrziu, la Enschede, Ciucă a luptat contra maghiarului Badari, iar Moldovan l-a întîlnit pe Praussen (R.D.G.) în ultimele semifinale ale turneului.

FOTBAL PE GLOB

RAPID ÎNVINGE LA ORAN SELECȚIONATA ORAȘULUI

ORAN, 12 (Agerpres). — În al doilea meci susținut în Algeria, echipa Rapid București a dispus de selecționata Oranului cu scorul de 2—1 (1—0). Golurile bucureștenilor au fost înscrise de Greavu și Dumitriu II.

FOTBALIȘTII FRANCEZI S-AU CALIFICAT PENTRU CIUDAD DE MEXICO

La Eisenstadt (Austria) s-a disputat meciul din preliminariile turneului olimpic dintre selecționatele de amatori ale Austriei și Franței. Jocul s-a terminat la egalitate: 1—1 (0—1). În urma acestui rezultat, echipa Franței, care cîștigase meciul din tur cu 3—1, se califică pentru J.O. de la Ciudad de Mexico.

ST. ETIENNE A CÎȘTIGAT „CUPA FRANȚEI"

Disputată pe stadionul Colombes din Paris, finala „Cupei Franței" a revenit în acest an echipei St. Etienne, care este și fruntașă a clasamentului în campionat. St. Etienne a dispus ieri — în prezența a 40.000 spectatori — cu 2—1 (1—1) de cealaltă finalistă, Bordeaux.

PUNCT FINAL ÎN CAMPIONATUL ITALIEI

Dacă Milan era în posesia titlului de cîteva săptămîni, în schimb problema retrogradărilor n-a putut fi rezolvată decît în ultima etapă a campionatului peninsular. Părăsesc prima divizie: Mantova (învinsă duminică de Bologna cu 1—0) Spal și Brescia. Ultima a rezistat cu 0—0 la Napoli, dar inutil, deoarece altă candidată la retrogradare Lanerossi Vicenza, a reușit să se salveze cu o victorie (1—0) în fața Fiorentinei.

Iată rezultatele celorlalte partide: Cagliari — Inter 3—2; Milan — Varese 1—0 (a marcat Sormani); Sampdoria — Atalanta 0—0; Juventus — Spal 1—0 (Zigoni); Torino — Roma 2—1 (autogolul lui Scaratti a decis victoria torinezilor).

Milan termină în fruntea clasamentului cu 46 puncte, urmat de Juventus și Napoli cu cîte 37 p, Fiorentina 35 p, Inter și Bologna 33 p.

Cesare TRENTINI

Duel aerian între Astle, Lovett (ambii de la West Bromwich) și Neill (Arsenal) în meciul cîștigat cu 2—1 de Arsenal, în ultima etapă a campionatului englez.

Telefoto: UPI — Agerpres

Pregătirile voleibaliștelor franceze

PARIS, 12 (Agerpres). — Între 22 și 27 mai, orașul Florența va găzdui un turneu internațional de volei feminin la care vor concura selecționatele Belgiei, Elveției, R. F. a Germaniei, Franței, Olandei și Italiei.

În vederea participării la această competiție, federația de specialitate franceză a alcătuit un lot de 12 jucătoare: Claudina Fouche, Jocelyne Poitout, Mariel-Lea Cheviron, Catherina Garnier, Claudine Doommee, Monique Salembier, Christiane Nousse, Mariel-Elisabeth Recoura, Marie-Genevieve Recoura, Marie-Beatrice Devives, Henriette Nozzi și Isabelle De Beaumont.

Sportivi mexicani se antrenează în Europa

CIUDAD DE MEXICO 12 (Agerpres). — Un lot de săritori de la trambulină, alcătuit din Jesus Robinson, Alvaro Gaxiola și Jorge Telch, va participa la mai multe concursuri de verificare în Europa. Sportivii mexicani se vor antrena în comun cu cei italieni, iar apoi vor fi prezenți la concursul internațional de sărituri de la trambulină de la Rostock. În continuare, ei vor participa la două concursuri internaționale programate la Moscova și Minsk în zilele de 25 mai și, respectiv, 2 iunie.

IN „CUPA DAVIS"

După două zile de întreceri, echipa de tenis a Japoniei conduce cu 3—0 în întîlnirea cu selecționata Filipinelor ce se desfășoară la Tokio în cadrul „Cupei Davis" (zona asiatică). Proba de dublu a revenit perechii Koji Watanabe — Isao Watanabe, care a întrecut cu 6—1, 6—2, 6—2 cuplul Eddy Cruz — Federico Deyro. În urma acestui rezultat, echipa Japoniei este calificată pentru finala zonei, urmînd să întîlnească formația Indiei.

La Ciudad de Mexico a început meciul de tenis dintre echipele Canadei și Mexicului, pentru zona americană a „Cupei Davis". După primele două simpluri, Mexicul conduce cu 2—0; Loyo Mayo l-a învins cu 16—14, 4—6, 6—3, 6—3 pe Mike Belkin, iar Rafael Osuna a cîștigat cu 6—4, 6—3, 6—4 în fața lui Harry Fauquier.

GIMONDI a cîștigat „Turul Spaniei"

MADRID, 12. — Ciclistul italian Felice Gimondi a cîștigat „Turul Spaniei", una din cele mai dificile curse pe etape din calendarul rutierilor profesioniști. Gimondi, care s-a impus ca amator cîștigînd „Tour de l'Avenir", are în palmares victorii în Turul Italiei și Franței. El este în vîrstă de 24 ani.

Felice Gimondi își consolidase poziția de lider cu o zi înainte, cîștigînd etapa contracronometru individual, cu timpul de 1h45:30 realizat pe distanța de 67 km.

Ultima etapă a cursei, a XVIII-a (Tolosa — Bilbao, 217 km) a revenit spaniolului Martin Pirena în 5h57:11.

telex — radio — telefon

IN TURUL CICLIST AL ROMANDIEI, etapa contracronometru individual Sierre — Super Crans (18 km) a revenit elvețianului Hagmann în 48:16. În clasamentul general conduce belgianul Eddy Merckx, secundat de francezul Delisle, la 1:14.

■

IN CEA DE-A DOUA ÎNTÎLNIRE dintre selecționatele masculine de baschet ale Poloniei și Cubei, desfășurată la Varșovia, victoria a revenit din nou baschetbaliștilor polonezi, învingători cu scorul de 68—56 (31—25).

■

TÎNĂRA ATLETA RITA SCHMIDT a stabilit un nou record al R.D. Germane la săritura în înălțime (în aer liber) cu performanța de 1,80 m. Vechiul record era de 1,76 m.

■

MARELE PREMIU AUTOMOBILISTIC al orașului Madrid, (rezervat mașinilor de formula III) a revenit portughezului Carlos Gaspar pe un automobil Brabham. Învingătorul a realizat o medie orară de 119,336 km.

IN SEMIFINALELE turneului de tenis de la Stuttgart, indianul Ramanathan Krishnan l-a învins cu 6—0, 4—6, 9—7 pe americanul Tym, iar tînărul jucător vest-german Bodo Nitsche l-a eliminat surprinzător pe australianul Ken Fletcher cu 6—4, 4—6, 8—6.

■

CRITERIUL CICLIST DE LA CHIETI (Italia) a fost cîștigat de italianul Marino Basso, care a acoperit 88 km în 2h07:50. Francezul Jacques Anquetil, în declin de formă, a ocupat doar locul 16.

■

ATLETUL VEST-GERMAN UWE BEYER a aruncat ciocanul la 72,46 m, stabilind cea mai bună performanță mondială a anului și un nou record al R.F. a Germaniei.

■

ÎNTÎLNIREA INTERNAȚIONALĂ DE GIMNASTICĂ disputată în orașul Narvik (Norvegia) între reprezentativele masculine ale Norvegiei și Elveției s-a încheiat cu victoria oaspeților cu 553,45—543,80 puncte. La individual, pe primul loc s-a clasat norvegianul Storhaug cu 113,45 puncte, urmat de elvețienii Berchthold — 112,5 puncte și Rohner — 110,85

■

CU PRILEJUL UNEI GALE PUGILISTICE desfășurate la Madrid, campionul european la categoria ușoară, spaniolul Pedro Carasco, și-a păstrat titlul, învingînd prin k.o. în repriza a 8-a pe compatriotul său Kid Tano.

■

TURNEUL INTERNAȚIONAL DE BASCHET de la Gorizia (Italia) a fost cîștigat de o selecționată americană. În meciul decisiv, baschetbaliștii americani au învins cu scorul de 70—68 (43—40) o selecționată italiană.

■

CUNOSCUTUL ATLET AMERICAN JOHN PENNEL, fost recordman mondial la săritura cu prăjina (5,35 m), accidentat grav anul trecut, își va relua activitatea sportivă, în curînd. Pennel a declarat că speră să fie selecționat în echipa olimpică a S.U.A. pentru J.O. din Mexic. Dar pentru aceasta, a adăugat el, va trebui să realizez cel puțin 5,33 m.

ȚIRIAC ȘI NĂSTASE CALIFICAȚI ÎN OPTIMI DE FINALĂ LA ROMA

Năstasc l-a eliminat pe australianul Alexander: 6-2, 7-5, 6-1

ROMA 12 (prin telefon). — Duminică dimineața și după amiaza, pe terenurile de la Foro Italico din Roma, s-au încheiat ultimele jocuri din cadrul 16-imilor de finală ale probei de simplu masculin, din campionatele internaționale de tenis ale Italiei. Printr-o victorie în trei seturi, Ilie Năstase s-a calificat pentru faza următoare a turneului, dispunînd de australianul J. Alexander cu scorul de 6—2, 7—5, 6—1. Bob Hewitt a dispus de M. Orrantes după o dispută acerbă: 7—9, 6—4, 6—1, 5—7, 6—3. În luptă cu compatriotul său Di Maso, „veteranul" italian Nicola Pietrangeli s-a calificat cu 6—2, 6—3, 6—4.

Iată programul optimilor de finală ale turneului de simplu: Richey — Metreveli, Țiriac — Ruffels, Holecek — Phillips Moore, Hewitt — Kodes, Riessen — Gisbert, Okker — Năstase, Mulligan — Iovanovici, Pietrangeli — Castiglione.

În proba de dublu masculin, viitorii adversari ai perechii române Țiriac — Năstase vor fi spaniolii Arilla — Orrantes. La dublu mixt, jucătorii români au suferit înfrîngeri: Crotta, Beltrame — Dron, Ciogolea 6—4, 6—4; Moore, Toyne — Țiriac, Gourlay 6—3, 6—4.

Tiparul: I. P. „Informația", str. Brezoianu 23—25.

48365

PROLETARI DIN TOATE ȚĂRILE, UNIȚI-VĂ!

Redacția și administrația: str. Vasile Conta nr. 16, tel. 11.10.05, interurban 72 și 286. Telex: sportrom buc. 180.

sportul

4 pagini 30 bani

Anul XXIV Nr. 181 (5615)

Marți 14 mai 1968

ZIARUL CONSILIULUI NAȚIONAL PENTRU EDUCAȚIE FIZICĂ ȘI SPORT

LUCRĂRILE SESIUNII MARII ADUNĂRI NAȚIONALE

Luni au continuat în ședință plenară lucrările Sesiunii a zecea a celei de-a V-a legislaturi a Marii Adunări Naționale.

Deputații și invitații au întîmpinat cu puternice și îndelungi aplauze pe conducătorii partidului și statului.

În loja din dreapta incintei iau loc tovarășii Nicolae Ceaușescu, Ion Gheorghe Maurer, Gheorghe Apostol, Emil Bodnăraș, Chivu Stoica, Paul Niculescu-Mizil, Virgil Trofin, Ilie Verdeț, Maxim Berghianu, Florian Dănălache, Constantin Drăgan, Ianoș Fazekaș, Leonte Răutu, Vasile Vîlcu.

În loja din stînga au luat loc membrii Consiliului de Stat.

În tribune se află numeroși invitați, șefi ai misiunilor diplomatice acreditați la București, ziariști români și corespondenți ai presei străine.

Lucrările ședinței au fost deschise de președintele Marii Adunări Naționale, tovarășul Ștefan Voitec.

Trecîndu-se la următorul punct de pe ordinea de zi, deputatul Ștefan Bălan, ministrul învățămîntului, a prezentat expunerea la Proiectul de lege privind învățămîntul în Republica Socialistă România.

Deputatul Ion Creangă, vicepreședinte al Comisiei pentru cultură și învățămînt, a expus apoi raportul comun al Comisiei de Cultură și învățămînt și Comisiei juridice asupra acestui Proiect de lege.

În cadrul discuției generale au luat cuvîntul deputații Gheorghe Mihoc, rectorul Universității din București, Ioana Stancoveanu, profesoară, vicepreședintă a Comitetului județean al femeilor — Dolj, Ion Iliescu, prim-secretar al C.C. al U.T.C., ministru pentru problemele tineretului, Silvestru Patița, vicepreședinte al Consiliului Național al Organizației pionierilor, Ludovic Takacs, profesor la Universitatea din București, Mihai Marinescu, ministrul Industriei Construcțiilor de mașini, Constantin Daicoviciu, rectorul Universității „Babeș-Bolyai" din Cluj, Miron Nicolescu, președintele Academiei, Gheorghe Arsenescu, directorul liceului din Topoloveni, județul Argeș, Kovacs György, redactor șef al revistei „Igaz Szo", Pompiliu Macovei, președintele Comitetului de Stat pentru Cultură și Artă, Niculina Vostescu, profesoară la liceul din Pucioasa, județul Dîmbovița, Richard Winter, secretar al Comitetului județean Sibiu al P.C.R., Ioan Anton, prorector al Institutului politehnic din Timișoara, Ștefan Boboș, prim-secretar al Comitetului județean — Neamț al P.C.R., președintele Consiliului popular județean, Sütö Andras, scriitor, Costin D. Nenițescu, decan al Facultății de chimie organică de la Institutul politehnic din București, Ștefan Peterfi, vicepreședinte al Consiliului de Stat, Cristofor Simionescu, rectorul Institutului politehnic din Iași, Nicolai Agachi, director general al Combinatului siderurgic din Hunedoara, Stanciu Stoian, profesor universitar, și Nicolae Dumitrescu, directorul liceului din comuna Pătîrlagele, județul Buzău.

După încheierea dezbaterilor a avut loc discuția pe articole a Proiectului de lege. Cu unele amendamente propuse de deputați în cadrul discuției, Marea Adunare Națională a aprobat prin vot secret, cu bile, Legea privind învățămîntul în Republica Socialistă România.

Lucrările sesiunii continuă.

(Agerpres)

Baschetbaliștii cubanezi, adversari redutabili pentru reprezentativa României

După șapte ani, naționala de baschet masculin a Cubei ne vizitează din nou țara. Dar, spre deosebire de întîlnirea din 1961, în care reprezentativa României era mult superioară (a și învins, de altfel, cu 93—65), acum se pare că baschetbaliștii cubanezi au realizat un însemnat salt calitativ și se prezintă ca adversari redutabili. Dintre rezultatele înregistrate în turneul pe care-l întreprinde actualmente în Europa, se cuvin, de pildă, a fi remarcate înfrîngerea la numai două puncte în fața puternicei echipe a Iugoslaviei și victoriile obținute asupra formației Olimpia Ljubljana și selecționatei Ungariei. O apreciere competentă asupra oaspeților ne-a furnizat-o *Eugen Hottya*, unul din arbitrii meciului Ungaria — Cuba: *„Naționala Cubei este deosebit de puternică. Ea beneficiază de un lot de 12 jucători, la fel de buni tehnicieni, și cuprinde 4 baschetbaliști de peste 2 m. Oaspeții sînt robuști, acționează foarte rapid, folosesc atacul pozițional și aruncările de la distanță".*

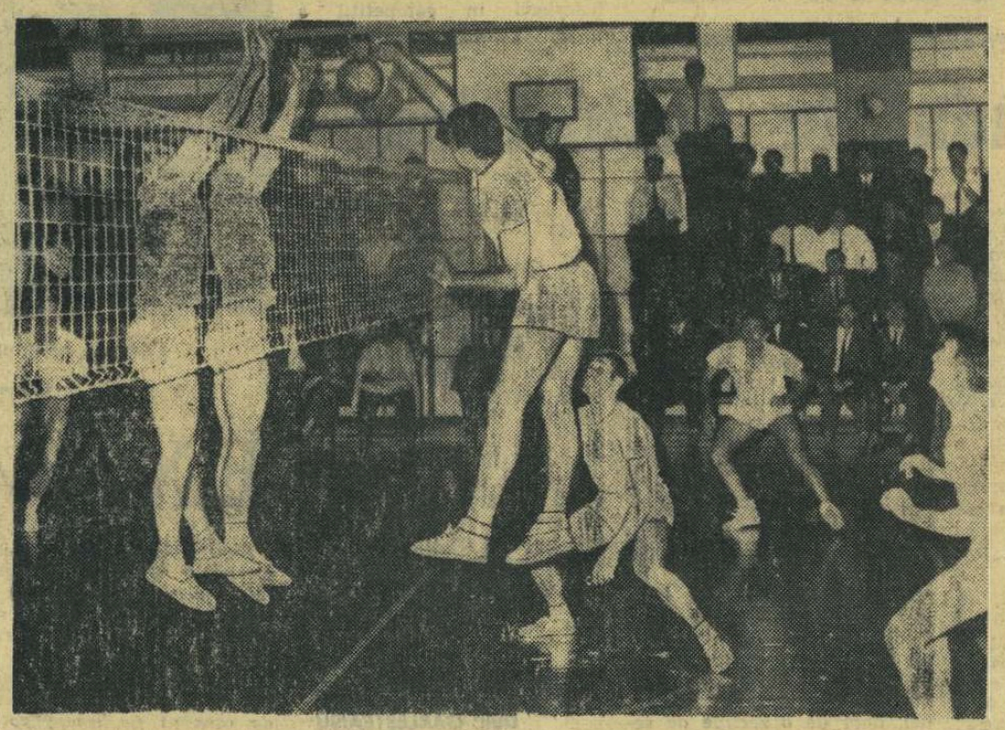

Corbeanu, dublat de Tîrlici, Stoian și Cozonici, atacă, evitînd blocajul echipei Legia Varșovia, pe care dinamoviștii au învins-o în semifinalele „C.C.E."

Foto: A. NEAGU

Circuitul de viteză de la Budapesta

Clubul budapestan Honved a organizat duminică un concurs internațional de viteză pe circuit, la care au participat și trei motocicliști români. Traseul, în lungime de 3 000 de metri, a fost acoperit de 16 ori la clasa 125 cmc și de 20 de ori la 250 cmc. Învingător la ambele clase a fost *L. Szabo* (Honved) — *pilot al fabricii de motociclete M. Z.* Concurenții români, la primul contact cu o asemenea întrecere peste hotare (după o întrerupere de mai bine de un deceniu), au ocupat următoarele locuri: AL. IONESCU-CRISTEA s-a clasat pe locul 5 (din 22 de concurenți) la cl. 250 cmc iar, la cl. 125 cmc, M. POP (locul 9) și Al. Schuler (14) din 32 de alergători din 11 țări.

VOLEIBALIȘTII DE LA DINAMO ÎN AJUNUL FINALEI „C.C.E."

După ce au trecut prin sita din ce în ce mai deasă a calificării în finala „Cupei campionilor europeni", deținătorii trofeului, dinamoviștii bucureșteni au ajuns în fața ultimului examen.

Vor avea de înfruntat (mîine, cu începere de la ora 18 în sală Dinamo) tehnica și fantezia voleibaliștilor de la Spartak Brno, reprezentanți ai țării care la ora actuală se află în vîrful ierarhiei mondiale. Sarcina elevilor lui Sebastian Mihăilescu nu este de loc ușoară, și acest lucru l-am văzut cu prilejul evoluției de la București (în partida cu Steaua) a voleibaliștilor cehoslovaci. Nu trebuie să uităm că armele principale ale acestora, și în special loviturile de atac variate, sînt deopotrivă de bine executate de ridicători ca și de trăgători. Cu toate acestea, ei pot fi bătuți, cu mingile „puse" de Schreiber, cu „diagonalele" scurte ale lui Corbeanu, cu șuturile-surpriză ale lui Tîrlici sau cu blocajul agresiv pe care de atîtea ori dinamoviștii l-au aplicat cu succes. Sportivii din șos. Ștefan cel Mare le sînt superiori adversarilor din punct de vedere al experienței meciurilor internaționale, al organizării jocului, al randamentului ridicătorilor-coordonatori, în sfîrșit, prin maturitatea sportivă pe care au probat-o în suficient de multe ocazii. Deci, jucînd la valoarea lor, dinamoviștii au prima șansă în meciul-tur, de miercuri, al finalei „C.C.E.".

SUB SEMNUL CERCURILOR OLIMPICE

MEXICO

- CU GÎNDUL LA XOCHIMILCO...
- EXAMENUL DIN 27—28 MAI
- *PERSPECTIVE OLIMPICE*

– în pag. a 2-a –

SOCIOLOGIA SPORTULUI

Știință a realităților sociale, știință complexă și fascinantă prin aria de cuprindere, sociologia are avantajul de a pune sub lupă fațete variate ale vieții în societate, legate în ansamblu prin strînsa lor interdependență. Acceptînd această premisă, vom înțelege mai bine interesul aproape subit ce se manifestă în ultima vreme, în lumea întreagă, pentru o sociologie a sportului.

Componentă permanentă a vieții sociale contemporane, aspect esențial al ei, activitatea sportivă rămăsese aproape o **terra incognita** a sferei sociologice. Sportul însuși, în plină expansiune, cu contradicții evidente, simțea nevoia unei clarificări, unor precizări în incidentele sale reale. Fenomen marcant al secolului XX, „acest straniu secol al sportului" cum îl numea François Mauriac, cultura fizică merita un studiu social.

Am urmărit cu pasiune, în anii din urmă, tentativele de sociologie sportivă în special ale savanților de limbă franceză: Dumazedier, Georges Magnane, Jean Meynaud. Dar nu ne-am fi putut închipui ce furtunoasă, interesantă, propice dezbatere și confruntare de opinii poate stîrni o (aparent) discretă convocare nu într-o aulă academică, ci în modestul sediu al Școlii sportive nr. 2 din București. Masa rotundă, cu intenție de contact preliminar, s-a transformat într-un veritabil conclav al unor somități ale sociologiei și mișcării noastre sportive. Putem să vă asigurăm că scînteia a fost aprinsă. Nu s-a ales un papă, dar am asistat la nașterea unei noi discipline științifice în România: sociologia sportului.

Hiperbola gazetărească pretinde condescendență, căci nu ne putem stăvili entuziasmul față de o selectă și serioasă adunare care — dincolo de dispute semantice și de controverse metodologice — a pus în discuție, pe neașteptate aproape, problemele de chintesență ale mișcării noastre sportive, ba chiar întrebările, inconsecvențele sau dubiile mișcării sportive mondiale.

Unanimitatea a confirmat: rolul sportului în integrarea socială a individului (fără a nega, la polul opus, fenomenele de alienare), posibilitatea educării generale prin sport, transformarea exercițiului fizic într-o necesitate cotidiană (precum lectura), obligația de a face din sport un complement și nu un substitut al vieții profesionale etc.

Unanimitatea s-a manifestat în abordarea semnificației sportului și a implicațiilor sale sociale. Era evident că ne aflăm în mijlocul unor oameni pasionați sau nu de sport, care încearcă să se obiectiveze, recunoscînd ceea ce nu poate fi negat. Am auzit un distins sociolog susținînd că în tratarea formelor de manifestare a energiei umane în societatea contemporană, noțiunile de caracterizare sînt de sorginte strict sportivă: **competitivitate** și **performanță**, trăsături tipice ale vieții moderne. Păcat că Teodor Mazilu, împreună cu vecinii săi casnici și nelaureați, nu a fost de față...

Un excelent început de drum. Nounăscută, sociologia sportului are toate șansele să ajungă la maturitate.

Victor BĂNCIULESCU

A 20-a aniversare a clubului sportiv Dinamo

Cu prilejul împlinirii a 20 de ani de la înființarea clubului sportiv Dinamo, luni după-amiază, la Casa de Cultură a Ministerului Afacerilor Interne din Capitală a avut loc o adunare festivă. Au participat tovarășii Ion Cosma, membru al Consiliului de Stat, Cornel Onescu, ministrul afacerilor interne, Ion Stănescu, președintele Consiliului Securității Statului, Anghel Alexe, președintele C.N.E.F.S., sportivi fruntași, ziariști.

Luînd cuvîntul, tov. Ion Nae, președintele clubului sportiv Dinamo, a arătat însemnatele realizări obținute de sportivii dinamoviști în decursul celor două decenii de activitate.

Tovarășii Anghel Alexe, președintele C.N.E.F.S., și generallocotenent Stelian Staicu, adjunct al ministrului afacerilor interne, au felicitat călduros pe sportivii, antrenorii și tehnicienii clubului sportiv Dinamo pentru contribuția adusă la dezvoltarea mișcării de educație fizică și sport din țara noastră.

În încheiere, maestrul emerit al sportului Aurel Vernescu.

(Continuare în pag. a 4-a)

Reflecții pe marginea „Cursei Păcii", de la trimisul nostru special, HRISTACHE NAUM:

IDOLII SE NĂRUIE NOAPTEA...

AUE, 13 (prin telefon). — Ascensiunea unui sportiv, mai lentă sau mai rapidă, are profunde rezonanțe în inimile tineretului. Mii de copii de pretutindeni își spun Pele sau Eusebio, Patterson sau Benvenuti, Anquetil sau Schur — numele ales fiind în directă legătură cu sportul preferat. Înălțați de presa de pe toate meridianele, acești sportivi devin idoli ai tineretului, biografiile lor fiind cunoscute în detaliu, fotografiile lor găsindu-se printre filele manualelor de matematică sau istorie, iar performanțele lor memorizate mai repede decît campaniile lui Napoleon. O competiție de talia *„Cursei Păcii"*, pe care dl *Adriano Rodoni* o caracteriza drept una dintre cele mai mari din lume, este și ea generatoare de idoli sportivi. La Berlin, a doua zi după prima etapă, pe Karl Marx-Alee se aflau imense panouri fotografice, cu *Hanusik* pe bicicletă, îmbrățișat de colegii săi, agitînd buchetul de flori pe treapta cea mai înaltă a podiumului. Ciclistul polonez se și vedea la Varșovia purtînd ultimul tricou galben al acestei curse. Dar viața într-o caravană ciclistă este chiar mai agitată decît a înfățișat-o *Lelouch*. Hanusik a fost detronat rapid de belgianul *Van Tyghem*, apoi acesta de către cehoslovacul *Vavra*, pentru ca la Ilmenau lider să devină sovieticul *Vladimir Cerkasov*. Fiecare zi a avut liderul ei, idolul ei. De ce oare n-au rezistat acești giganți ai șoselei mai mult de o zi în fruntea clasamentului?

Am discutat cu fiecare dintre purtătorii tricoului galben. In afară de Cerkasov, care a avut șansa de a fi preluat șefia clasamentului înaintea zilei de odihnă, ceilalți mi-au mărturisit că nu ziua de concurs le-a răpit iluziile, ci noaptea dinaintea startului. Hanusik a dormit o singură oră, Van Tyghem — trei, iar Vavra a făcut pur și simplu o noapte albă. Somnul le-a fost alungat de e-

(Continuare în pag. a 4-a)

24 ore

■ **Popicarii români — în Iugoslavia.** — Loturile noastre reprezentative de popice se află în Iugoslavia, pentru a susține două meciuri de verificare în vederea campionatelor mondiale de la Linz (Austria). Jocurile sînt programate miercuri și joi la Zrenjanin, unde sportivii noștri vor întîlni selecționatele orașului.

■ **Azi, Rapid — Comerțul Tg. Mureș la baschet masculin.** — Sala Giulești găzduiește astăzi, de la ora 17,30 meciul de baschet Rapid București — Comerțul Tg. Mureș, restanță din etapa a XVII-a a diviziei A la băieți.

■ **Sîmbătă, la Bolzano, în revanșă: România — Italia, la box.** — Mîine va pleca în Italia reprezentativa de box (tineret) a țării, care, după cum se știe, va întîlni sîmbătă, la Bolzano, în meci revanșă, naționala similară a Italiei. Meciul, de mare importanță pentru calificarea celor două echipe în turneul final al „Cupei Europei", va fi condus de arbitrii neutri Gondré (Franța) și Ivanovici (Iugoslavia). Antrenorii Dumitrescu și Niculescu vor conduce la Bolzano următoarea formație, în ordinea categoriilor: P. Iuga, P. Nedelcea, P. Dobrescu, C. Cutov, Gh. Ene, V. Silberman, Gh. Călin, A. Năstac, P. Cojocaru și I. Sănătescu.

■ **A fost fixat lotul scrimerelor noastre pentru tradiționalul turneu internațional de la Como, dotat cu „Floreta de argint":** Olga Szabo, Maria Vicol, Ana Ene, Ileana Drîmbă, Marina Stanca și Ecaterina Iencic. Antrenori: Andrei Vîlcea și Alexandru Csipler.

■ **Atleți români în Cuba.** — Ieri au plecat spre Havana tinerii atleți Carmen Ionescu, Vlad Hodoș și Ion Iaru, pentru a participa la un concurs.

■ **Călăreți români evoluează la Novi Sad.** — Ieri a părăsit Capitala plecînd la Novi Sad (Iugoslavia), un lot de călăreți. Au făcut deplasarea Gh. Langa, D. Velea, C. Vlad, E. Bolanglu, A. Kadar, și A. Bozan. Sportivii români, care sînt însoțiți de antrenorul P. Andreianu, vor lua parte la un concurs internațional programat între 17 și 19 mai.

LA CHEMAREA C. C. AL U. T. C.

SPORTIVII PE ȘANTIERELE MUNCII VOLUNTAR-PATRIOTICE

Chemarea C. C. al U.T.C., adresată tineretului, a avut darul să declanșeze din primele zile uriașe energii. Pe întreg cuprinsul patriei, mii și mii de băieți și fete, elevi, studenți, muncitori, au răspuns cu un entuziast PREZENT, punînd mîna pe tîrnăcop și lopată, unelte pe care vechile generații de uteciști le-au ridicat la rangul de simbol pe șantierele glorioase de la Bumbești-Livezeni, Agnita-Botorca, Salva-Vișeu și altele.

Se reînnoadă astfel o tradiție menită să ridice pe platforme și coordonate noi, mai înalte, contribuția pe care tînăra generație o poate aduce — și o aduce — la înflorirea necontenită a patriei; se redeșteaptă **conștiința de brigadier**, cu toate marile și neprețuitele sale virtuți. De bună seamă, vacanța care se apropie va înscrie o vară memorabilă a muncii voluntar-patriotice ridicată la scară națională. Mulți lauri vor înnobila harnicul nostru tineret, atît de receptiv la chemările partidului, ale organizației sale revoluționare.

★

Duminică a fost dat un uriaș start simultan în cele mai multe din orașele și satele țării. Din rîndurile zecilor de mii de tineri n-au lipsit de la apel nici sportivii. Cîteva instantanee bucureștene îmi s-au părut a fi demne de reținut.

1 750 DE TINERI ȘI TINERE au participat la primele lu-

(Continuare în pag. a 3-a)

Secvență de pe fosta „vale a Plîngerii". Aici — prin eforturile tineretului — se vor amenaja, pe lîngă edificii de cultură și odihnă, baze sportive și pentru agrement

Foto: ION ANDREIȚA

DOUĂ MECIURI INTERNAȚIONALE

● *Miercuri: Lotul A — Allemania Aachen* ● *Joi: Lotul de tineret — Congo (Kinshasa)*

Inițial, la mijlocul acestei săptămîni era anunțat un singur meci internațional amical: acela prevăzut în cadrul programului de pregătire al jucătorilor care fac parte din lotul A. Adversarii fotbaliștilor noștri, puternica echipă vest-germană ALLEMANIA AACHEN. Partida, după cum se știe, va avea loc miercuri în Capitală.

O telegramă primită sîmbătă de către F.R. Fotbal ne-a adus însă vestea sosirii la București (la 15 mai) a echipei naționale Congo (Kinshasa) care întreprinde un turneu de trei jocuri în țara noastră. „Leoparzii" (așa este denumită echipa națională congoleză), sînt campionii Africii, titlu cucerit la începutul acestui an în turneul final disputat la Adis-Abeba (Etiopia). După cîte sîntem informați, fotbaliștii din Republica Democratică Congo, sosesc în țara noastră, direct din Brazilia unde au susținut, în cadrul unui turneu, mai multe jocuri.

Prezența în țara noastră a „Leoparzilor" va prilejui publicului bucureștean, ca și celui din alte orașe ale țării, să facă cunoștință cu cei mai de seamă reprezentanți ai fotbalului african, să constate progresul pe care jucătorii din această parte a lumii l-au înregistrat în ultimii ani în jocul cu balonul rotund.

Congolezii, deși deficitari, față de europeni, unor tactici moderne de joc, au înclinații deosebite pentru acest sport, sînt posesori ai unei viteze debordante, joacă balonul cu o deosebită măiestrie, uimind prin curajul cu care se angajează în fazele de finalizare ca și prin inventivitatea creării unor faze.

În iarna anului 1967, am avut prilejul să-i văd pe „Leoparzi" la ei acasă, unde mi-au lăsat o puternică impresie. Să sperăm că joi seară, în compania echipei noastre naționale de tineret, „Leoparzii" vor reuși să convingă că titlul de campioni ai Africii a fost cucerit de fotbaliștii cei mai talentați de pe „continentul negru" că nu întîmplător el a poposit pe malurile Congoului.

Cr. M.

Concurs de atletism la Dinamo

Astăzi după-amiază, de la ora 17, clubul Dinamo organizează un concurs deschis tuturor atleților fruntași din Capitală care vor avea prilejul să se întreacă în compania unor reprezentanți ai clubului cehoslovac Ruda Hvezda. Înscrierile se pot face înaintea fiecărei probe. PROGRAMUL: **80 mg, ciocan (la stadionul Tineretului), 400 m fete, 100 m băieți și fete, lungime și înălțime băieți, 200 m băieți, 2 000 m obstacole, disc băieți și fete, 800 m băieți, 1 500 m, suliță și greutate băieți, 4x100 m băieți și fete.**

În cadrul concursului se va face o tentativă de record mondial în proba de 1 milă marș.

Seagren trece 5,34 m la prăjină ...dar doboară la 5,40 m

NEW YORK 13 (Agerpres). — În cadrul concursului de atletism de la Fresno (California) au fost înregistrate cîteva rezultate de valoare. Astfel, Bob Seagren a stabilit cea mai bună performanță mondială a anului în proba de săritură cu prăjina: 5,34 m. Seagren a încercat să doboare recordul mondial al probei, dar tentativa sa de a trece peste ștacheta înălțată la 5,40 m a eșuat. Pe locurile următoare: Mustakari 5,18 m și Ed. Martensen și Christos Papanicolau — ambii cu 5,03 m.

Alte rezultate. 100 m: Dave Reever 10,2; 120 yds-garduri 13,3 (cu vînt favorabil), disc: J. Silvester 62,41 m; lungime: G. Hopkins 8,11 m.

SUB SEMNUL CERCURILOR OLIMPICE

Cu gîndul la Xochimilco...

Cu o singură excepție — caiacul de 4 — 1 000 m, condus de V. Nicoară — seriile „Cupei Dinamo" au desemnat finaliștii scontați în competiția care a însemnat, de fapt, prima repetiție olimpică a caiaciștilor și canoiștilor noștri. De aceea, comentariul de azi are în vedere, în special, cele șapte curse de duminică ale seniorilor. Ce a reliefat, așadar, prima întîlnire a olimpicilor (în probe specifice și în alcătuirea corespunzătoare a echipajelor) și a celorlalți sportivi fruntași ?

● Victoriile favoriților atestă, fără îndoială, normala desfășurare a muncii de pregătire, asigurată de colectivul de specialiști în frunte cu antrenorul emerit Radu Hutan în cadrul lotului olimpic, ierarhia valorică conturîndu-se chiar de la începutul sezonului. În acest sens, prezența pe lista învingătorilor a unor nume de sportivi ca **A. Vernescu, A. Sciotnic, S. Covaliov, D. Ivanov, V. Calabiciov, C. Covaliov, M. Țurcaș, A. Calenic, Valentina Serghei** este mai mult decît concludentă. Desigur, fără ca aceasta să însemne o ierarhie definitivă !

● Este știut că în sporturile nautice — din cauza factorilor meteorologici diferiți ș.a. — există o relativitate a timpilor realizați de concurenți. Aceasta nu împiedică, însă, compararea cifrelor. Referindu-ne la rezultatele obținute duminică, se poate aprecia că — ținînd, desigur, cont de etapa actuală a sezonului competițional — ele au fost la toate probele de natură să satisfacă exigențele antrenorilor. Este o constatare deosebit de îmbucurătoare, mai ales că afirmația nu are în vedere numai timpii realizați de cîștigătorii finalelor, ci și de multe din echipajele clasate pe locurile 2—4.

● Probele de fete, foarte spectaculoase, au confirmat valoarea trio-ului : **Valentina Serghei, Viorica Dumitru** și **Hilda Tătaru,** un pluton care, deocamdată, conduce autoritar întrecerea caiacistelor noastre.

● La canoe, de remarcat în special forma excelentă a lui **S. Covaliov,** constanța lui **V. Calabiciov,** asaltul tinerilor **Manea-Sidorov** (la dublu), **Butelchin** și **Patzaichin** (la simplu). De reținut că Patzaichin este junior și că — după ce în cursa seniorilor i-a depășit autoritar pe mulți canoiști consacrați — în întrecerea cu cei de vîrsta sa l-a învins, pe 500 m, cu aproape 9 (!) secunde pe N. Simionov. Este — și sperăm s-o confirme — una din marile speranțe pentru proba de canoe simplu.

● Caiaciștii au completat substanțial aprecierile favorabile pe marginea evoluției „olimpicilor" în finalele Cupei Dinamo. Un duel pasionant **(D. Ivanov — C. Coșniță)** la K 1 — 1 000 m, o cursă sigură, de zile mari a excelentului echipaj **A. Vernescu — A. Sciotnic** la K 2 — 1 000 m, probă în care finișul — la care au participat și **A. Conțolenco — H. Ivanov, Vorobiov — I. Terente, E. Botez — R. Rujan** — a arătat că există și alți sportivi talentați, de ridicată valoare. Aceeași constatare — poate chiar mai puternic argumentată de timpii realizați — a prilejuit-o pasionanta întrecere a echipajelor de caiac 4. A impresionat, desigur, frumusețea acestei probe. Dincolo de spectacolul sportiv de calitate oferit de aproape toate echipajele participante, reține atenția echilibrul valoric al primelor două „4", despărțite, în clasamentul probei, doar de o zecime de secundă. **Va fi, desigur, foarte** greu pentru antrenori să alcătuiască echipa olimpică pentru K 4 — 1 000. Cu atît mai mult cu cît la un loc în acest echipaj concurează și alți caiaciști. Important este însă, că va fi de unde să se aleagă...

● Foarte bună inițiativa (justificată de nevoia verificării permanente a unor sportivi din cluburi diferite) înscrierii în competiții a unor echipaje combinate. Pentru că este anul Olimpiadei !

● Cîteva cuvinte, totuși, despre juniori. Evoluția lor a exprimat convingător preocuparea sporită a antrenorilor de a asigura elevilor lor posibilitatea unei cît mai rapide ascensiuni spre performanțele de valoare. Notăm acest lucru cu satisfacție gîndindu-ne la viitoarele mari competiții, dar și la faptul că și în actualul lot olimpic al seniorilor figurează cîțiva din juniorii **(R. Rujan, I. Patzaichin)** care au lăsat cea mai frumoasă impresie.

Utilitatea competiției, dotată cu „Cupa Dinamo", a fost astfel multilateral și îmbucurător reflectată.

Dan GÂRLEȘTEANU

Cataclele calificate în finala probei de K 4 — 1 000 m se îndreaptă spre sosire...

Foto : N. AUREL

EXAMENUL DIN 27-28 MAI

Experiența anilor trecuți, privitoare la pregătirile generale efectuate de sportivii români în vederea unor mari competiții cu caracter internațional a dovedit, în marea majoritate a cazurilor, că stabilirea unor performanțe minime de care să fie legată participarea la respectivele întreceri a provocat, într-o fază primară, o oarecare emulație în rîndul candidaților dar, în același timp, a prezentat și o serie de aspecte negative de ordin pur subiectiv. Preponderența acestora din urmă fiind totuși mai mare, s-a ajuns la concluzia că pentru participarea la J.O. din Mexic criteriul de selecționare și, în final, de participare la competițiile olimpice, să nu mai fie exclusiv realizarea cerințelor standardurilor, ci să se aibă în vedere evoluția dintr-un an a sportivilor noștri cei mai buni, comportarea lor în marile competiții internaționale preolimpice, forma sportivă pe care aceștia o vor atinge în perioada dinaintea Jocurilor.

Prin specificul său, atletismul este totuși una dintre ramurile sportive care impune o excepție, dată fiind posibilitatea de apreciere a valorii generale sau numai de moment a fiecărui atlet, în funcție de rezultatele pe care le înregistrează, de constanța lor etc. Din acest punct de vedere Federația de atletism a stabilit totuși unele criterii potrivit cărora să se facă selecționarea candidaților pentru lotul olimpic al României. Ținîndu-se seama de rezultatele anului precedent, lotul olimpic, stabilit încă în urmă cu 2—3 ani, a suferit o serie de modificări substanțiale, astfel că, la începutul sezonului de concursuri din 1968, din acest lot fac parte un număr de 18 sportivi. Separat, avîndu-se în obiectiv perspectiva, a fost constituit și un lot secund de speranțe în care figurează, între alții : Valeriu Răuț, Elena Vintilă, Nicolae Perța, Ioana Stancu, Argentina Menis.

Pentru toți atleții din loturile A și B, ca și pentru alți candidați, s-a opinat că primul examen serios, cu caracter de verificare și totodată de triere, să-l constituie concursul republican de primăvară al seniorilor, programat pentru data de 27 și 28 mai, în Capitală. Deci, mai avem de așteptat mai puțin de două săptămîni și-i vom vedea, în cadrul aceluiași concurs, pe toți atleții noștri fruntași și specialiștii vor fi în măsură să tragă concluziile cuvenite.

Pînă atunci însă, iată că o serie de atleți s-au impus prin performanțele lor și credem că porțile lotului olimpic se vor deschide larg să-i primească. Este vorba de Lia Manoliu, *cu 55,88 m, a doua performeră mondială a sezonului. Ea revine în lot arătîndu-se mai puternică decît în oricare alt an,* Vasile Sărucan *(7,63 m la lungime) ținut multă vreme departe de performanță din cauza unor repetate accidente. Ar mai trebui luat în discuție și tînărul* Dan Hidioșanu *care, în decurs de numai o săptămînă, a reușit 14,4 și 14,3 s pe 110 m garduri.*

Fără pretenția unei analize, pe care o vom face după concursul de primăvară, ne-am propus să trecem succint în revistă evoluția membrilor lotului olimpic în cea de a doua etapă a campionatului republican pe echipe. Cu fișele de rezultate în față, cîntărind bine fiecare cifră și raportînd-o nu atît la valorile autohtone cît la cele internaționale, apreciem că atleții noștri ar putea fi împărțiți în cinci grupe : A — valori certe : *Lia Manoliu, Viorica Viscopoleanu (a treia din lume la lungime), Petre Astafei (al șaselea de pe continent la prăjină) și Ileana Silai (în grupul fruntașilor probei de 800 m);* B — confirmări : *Elena Vintilă (cu anticipație pentru proba-i de specialitate care este pentatlonul), Nicolae Perța și Dan Hidioșanu la 110 mg, Dinu Pistalu (4,90 m la prăjină), Ioana Stancu (constantă în aruncări de peste 51 m la suliță), Leonida Caraiosifoglu la marș;* C — în regres : *Iosif Naghi (după recordul de 59,96 m obținut la primul concurs, rezultatele următoare marchează o descreștere de peste 3 metri), Virginia Bonci (situație asemănătoare, după acel 1,77 m care reprezintă recordul european al săritoarelor în înălțime junioare) și Șerban Ioan (a stabilit la Atena recordul național cu 2,12 m, apoi însă...);* D — neconfirmări : *Marilena Ciurea (suliță), Ana Sălăgean (greutate), Olimpia Cataramă (disc), Zoltan Vamoș (3000 m obst.) etc.* D — ?? : *despre alții, între care Mihaela Peneș, Șerban Ciochină, Valeriu Răuț, Gheorghe Cefan, Doina Munteanu, Rodica Tărălungă, nu se poate spune încă mare lucru, pentru că, fie că n-au participat în proba lor, fie că n-au avut încă prilejul unei confruntări mai serioase, al unei solicitări intense în cadrul unui concurs tare.*

Așa că, nu ne rămîne decît să așteptăm 27 și 28 mai cu încrederea că vom putea urmări dispute interesante și că performanțele de pînă acum vor fi serios îmbunătățite. Reclamă aceasta puținele zile care au mai rămas pînă la Mexico !

Romeo VILARA

ORGANIZATORII MEXICANI A CELEI DE A XIX-A EDIȚII A JOCURILOR OLIMPICE DE VARĂ au apelat la o serie de graficieni de renume pentru realizarea unor afișe de mare efect, într-o bogată gamă de culori. Afișul pe care-l prezentăm în acest număr înfățișează **Stadionul Aztec,** gazda turneului olimpic de fotbal și a viitoarei ediții a lui „World Cup—1972".

PERSPECTIVE OLIMPICE

Au mai rămas cîteva luni pînă la emoțiile întrecerilor olimpice propriu-zise. Febra pregătirilor are însă emoțiile ei : sportivii și antrenorii luptă pentru „cîștigarea unui bilet la Mexic", urmăresc cu febrilitate performanțele viitorilor adversari ; statisticienii caută să prevadă rezultatele luptei sportive, șansele unora și ale altora. Desigur, nu victoria în sine contează (de altfel, nici nu pot învinge toți : din cele cîteva mii de sportivi, doar vreo trei sute vor pleca acasă cu medalii de aur) ; a participa, a concura cinstit este înfinit mai important la Jocurile Olimpice, aceasta reprezintă însăși esența acestor Jocuri. Dar putem spune că ne-ar bucura victoriile sportivilor noștri, că le dorim o comportare cît mai onorabilă. Sportivii români nu vor merge la Mexic în primul rînd pentru a cuceri puncte și medalii, ci mai ales pentru a se întîlni și a lega prietenii cu reprezentanții tineretului lumii. Dar tabele cu numărul de medalii cucerite de sportivii diferitelor țări, cu punctajul obținut de ei, se vor face. Se vor face în ciuda recomandărilor Comitetului Internațional Olimpic, se vor face în pofida rolului lor limitat, se vor face pentru că a intrat în tradiția gazetărească a se întocmi astfel de clasamente neoficiale.

Se pune atunci firesc problema de a analiza cam unde vor apărea sportivii români în aceste clasamente, ce locuri au ei șansa de a ocupa. Nu, nu vom face pronosticuri, vom încerca aceasta poate mai în preajma Jocurilor. Vom încerca, deocamdată, să stringem la un loc rezultatele de anul trecut ale sportivilor lumii, cele mai bune performanțe ale lor, rezultatele campionatelor mondiale ; cu aceste surse absolut obiective, vom întocmi clasamente ipotetice, care ar oglindi ierarhia preolimpică, ar indica rezultatele Jocurilor Olimpice dacă ele ar fi avut loc nu în 1968, ci la finele lui 1967. Dar bine, se va spune, aceste clasamente au vreo valoare ? Sînt șanse ca ele să se repete aidoma la Jocurile din Mexic ? Aidoma nu, dar foarte asemănător, da. Ne dă această convingere faptul că un astfel de clasament, întocmit la sfîrșitul anului 1963, s-a confirmat aproape total la Tokio : de pildă, România figura cu 86 puncte pe locul 12 (pe țări) în acest clasament ipotetic, iar la Tokio a obținut chiar locul 12 și 8,5 puncte în plus.

Așadar, vom alcătui un clasament pe puncte (acordînd primelor 6 locuri de la fiecare probă 7—5—4—3—2—1 puncte) și unul pe medalii. Ne va interesa în special poziția României, dar vom releva și aspectele mai interesante privind alte țări. Și vom începe cu sportul-rege al Olimpiadei, **atletismul.**

KENYA — A TREIA PUTERE ATLETICĂ A LUMII ?

Pornind de la listele celor mai buni atleți ai lumii în 1967 și ținînd cont de numărul maxim de sportivi ce-i poate înscrie o țară la fiecare probă, se ajunge la următoarea ierarhie în atletismul masculin mondial : **1. S.U.A. 196 puncte ; 2. U.R.S.S. 88 ; 3. Kenya 25,5 ; 4. R.F.G. 24,25 ; 5. Australia 22,4 ; 6. R.D.G. 19,5 ; 7. Franța 18 ; 8—10. Belgia, Polonia și Ungaria cîte 16 p etc.**

România lipsește din acest clasament, nici un atlet român nepuțind intra printre „primii șase" ; importanța atletismului în concertul olimpic este prea mare pentru a putea trece cu ușurință peste acest aspect ; astăzi forța sportivă a unei țări se măsoară și prin forța atletismului ei. Desigur, ne punem speranțe în Ciochină, în Șerban Ioan, Naghi, Caraiosifoglu și alții pentru a cuceri „punctele de onoare", dar pentru importanța atletismului este încă prea puțin. Din păcate, Mexicul este prea aproape pentru a mai putea obține o mare cotitură, dar Münchenul ne obligă...

Punctajul S.U.A. ni se pare exagerat, avînd în vedere, mai ales, inconstanța manifestată în sezonul trecut de unii dintre atleții americani. În rest, este de remarcat poziția uimitoare a Kenyei, datorită cîtorva atleți de mare valoare. Trebuie, totuși, să remarcăm faptul că ierarhizarea aceasta, datorită punctării numai a primelor șase locuri, nu va reflecta întotdeauna forța reală a atletismului dintr-o țară sau alta, nivelul general de dezvoltare al acestei ramuri sportive (așa cum o poate arăta, de altfel, un meci bilateral) ; se întîmplă astfel ca o țară să apară în clasament înaintea altora lipsite de super-vedete, dar cu un nivel uniform de dezvoltare în toate probele (vom aminti cazul Belgiei, care își datorează punctajul mai sus amintit aproape exclusiv lui Gaston Roelants, sau cazul Canadei, așa cum vom vedea mai jos, care la înot-femei obține 31 din cele 38 de puncte prin Elaine Tanner).

În atletismul feminin o mare surpriză : supremația au preluat-o momentan cel puțin, Statele Unite — țară unde este încă relativ slab practicată printre femei această ramură sportivă. Cu toate acestea, S.U.A. au reușit să selecteze un buchet de atlete foarte tinere și extrem de talentate (în special din rîndul populației de culoare). În același timp, remarcăm poziția țării noastre, în parte mulțumitoare, dar susceptibilă de îmbunătățire la Mexic. Iată de altfel ierarhia din 1967 în atletismul feminin : **1. S.U.A. 57,9 puncte ; 2. U.R.S.S. 43,2 ; 3. Australia 33,8 ; 4. Polonia 27,7 ; 5. R.D.G. 22,5 ; 6. R.F.G. 22 ; 7. Ungaria 15 ; 8. ROMÂNIA 10,5 etc.**

NATAȚIA — UNUL DIN CÂPETELE DE AFIȘ

Nu mai puțin de 29 de probe de înot (pe lîngă cele 4 de sărituri în apă și turneul de polo) figurează în programul J.O. din Mexic (reprezentînd un spor de 11 probe față de Tokio), fapt ce mărește și mai mult tradiționalul interes cu care sînt urmărite întrecerile de natație din cadrul Jocurilor Olimpice.

România lipsește dintre națiunile punctate în 1967, dar unele dintre performanțele obținute în acest început de sezon ne dau speranțe pentru prezența noastră în două-trei finale olimpice. În fruntea listei găsim Statele Unite, care — mai ales la femei — dețin încă un mare avans asupra europenilor. De notat marele salt realizat de natația sovietică, ca și pierderea vechilor poziții de către Australia și Japonia. Dar iată clasamentele pe 1967 la acest sport (ne referim numai la înot) :

BĂRBAȚI

S.U.A.	**158,5 puncte**
U.R.S.S.	**55,5 puncte**
R.D.G.	**39 puncte**
Canada	**16 puncte**
Franța	**15 puncte**

FEMEI

S.U.A.	**160,5 puncte**
Canada	**38 puncte**
U.R.S.S.	**28 puncte**
Olanda	**18 puncte**
M. Britanie	**11,5 puncte**

La sărituri în apă se prevede un pasionant duel între S.U.A., U.R.S.S., Italia și R.D.G., iar la polo între U.R.S.S., Iugoslavia și Ungaria ; o comportare corespunzătoare în acest an a echipei de polo a României ne-ar deschide perspective pentru un loc între primele patru-cinci echipe ale lumii.

CAIAC-CANOE : PORTDRAPELUL CELOR MAI MULTE SPERANȚE

31 de puncte la probele olimpice am fi obținut în 1967 la caiac-canoe ; la Mexic sperăm cel puțin tot atîtea, precum și un număr cît mai mare de medalii (în 1967 : 2 aur, 2 argint și 1 bronz pentru România). Iată și poziția noastră în clasamentele anului trecut :

BĂRBAȚI

ROMÂNIA	22 puncte
U.R.S.S.	21 puncte
Ungaria	20 puncte
Suedia	11 puncte

FEMEI

U.R.S.S.	14 puncte
ROMÂNIA	9 puncte
R.F.G.	6 puncte
Cehoslovacia	5 puncte

ing. Dan PACURARIU

O SPLENDIDĂ DUMINICĂ CULTURAL-SPORTIVĂ

Ne-am numărat, duminică, printre miile de spectatori care au urmărit frumoasele manifestări cultural-sportive organizate cu prilejul împlinirii a 20 de ani de activitate a clubului Dinamo. Am asistat deci, și noi, la pasionantele întreceri sportive de pe terenurile de handbal, volei, tenis și baschet ; la reușitele demonstrații ale boxerilor, luptătorilor și gimnaștilor ; la mult aplaudatul concurs de călărie ; la atîtea și atîtea alte puncte atractive, etc. Firește, din acest bogat program dinamovist, spectatorul își alegea ce voia. Reporterul sportiv, însă... și crainicul stadionului nu conteneau : fotbal juniori, handbal, volei...

În sfîrșit, se anunță meciul zilei : PARTIDA DE FOTBAL CU FOȘTII INTERNAȚIONALI DE LA DINAMO ȘI STEAUA. În cîteva minute stadionul e plin. Ce întreceri de tenis ? Care concursuri de polo ? SPORTUL „REGE" TREBUIE ÎNTÎMPINAT CU APLAUZE, CU OBIȘNUITUL ALAI AL TRIBUNELOR ! Ozon, Penița Moldoveanu, Voinescu, Băcuț, Zavoda II, nu și-au făcut încă apariția pe teren. Se echipează în cabine : emoții, poftă de joc, scheme tactice... *O scurtă declarație după meci :* „Joc frumos, specific de „olds-boy", în care **cei mai „slabi" (cei care** *n-aveau nevoie de... tricouri duble)* puteau să cîștige meciul."

Aceasta a fost „repriza întîi". Seara, de la ora 19, a urmat partea a doua a programului sportiv-cultural din parcul Dinamo. Aici, reporterul a „lucrat" mai relaxat : soliști de muzică populară, recitatori, soliști de muzică ușoară, demonstrații sportive, ansamblul de cîntece și dansuri „Ciocîrlia", bufet asortat... *„Rezultate" :* mii de participanți, aplauze la scenă deschisă, multă, foarte multă bună dispoziție !

A fost o splendidă duminică cultural-sportivă, una din numeroasele acțiuni organizate cu prilejul aniversării a 20 de ani de activitate a clubului sportiv fruntaș DINAMO BUCUREȘTI.

V. TOFAN

O frumoasă demonstrație de handbal în cadrul duminicii cultural-sportive din Parcul Dinamo

Foto : I. MIHAICA

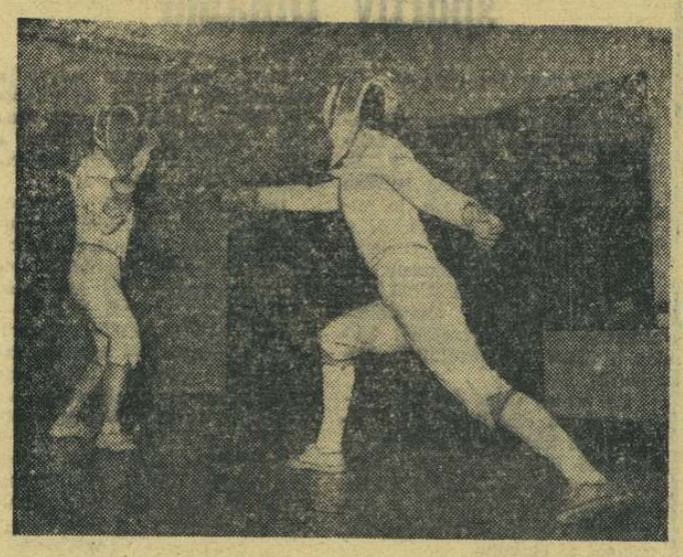

Duelul Olga Szabo—Maria Vicol, din calificările în finala naționalelor.. Un nou succes pentru campioana mondială de la Buenos Aires

Foto: A. NEAGU

Între parade și riposte

● DIVIZIONARELE B DE FLORETĂ (băieți și fete) s-au întîlnit la Oradea, unde au fost programate meciurile din turul competiției. Succes net al echipelor I.C.F. Fetele (Rodica Văduva, Luminița Popescu, Eva Maria Voinea, Gabriela Ștefănescu, Elena Toma) au încheiat victorioase toate cele patru meciuri: 15—1 cu Viitorul, 12—4 cu Farul și C.S.M. Cluj și 11—5 cu Crișul. În clasament, pe locul I — I.C.F. cu 8 p (50 v.) urmată de Viitorul cu 6 p (30 v.), Farul cu 4 p (30 v.), C.S.M. Cluj cu 2 p (27 v.) și Crișul cu 0 p (23 v.).

Floretiștii de la I.C.F. (A. Ștefan, T. Petruș, Șt. Alexiu, L. Meleca și T. Tache) au repetat performanța colegelor lor, terminînd neînvinși meciurile: 10—6 cu Progresul, 11—5 cu Politehnica Timișoara, 12—4 cu Școala sportivă Oradea și 8—8 (57—61) cu Crișul. Clasament: I.C.F. 8 p (41 v.), 2. Progresul 6 p (36 v.), 3. Politehnica Timișoara 4 p (31 v.), 4. Șc. sp. Oradea 2 p (36 v.), 5. Crișul 0 p (16 v.).

● LA CONSTANȚA s-au disputat întrecerile fazei I din cadrul campionatelor republicane — echipe. Iată cum arată clasamentele primelor trei echipe în fiecare probă. *Floretă băieți:* 1. Șc. sp. Oradea; 2. Politehnica Iași; 3. Farul C-ța. *Floretă fete:* 1—2. Viitorul București și Farul C-ța; 3. Electroputere Craiova. *Spadă:* 1. Progresul București; 2. C.S.O. Galați; 3. Șc. sp. Oradea.

● Un ultim hop — înaintea finalei — în campionatul național individual: calificările. La floretă fete, duelul *Olga Szabo — Maria Vicol* a dat cîștig de cauză primei sportive. În urma lor s-au clasat, pe locurile 3—4, ex aequo, *Iudit Haukler* și *Marina Stanca*, la prima apariție publică, după o îndelungată absență. La floretă băieți, *C. Bunicelu* a trecut linia de sosire destul de ușor avînd drept secondanți pe *Ștefan Haukler* și *Aurel Ștefan*. Un rezultat normal la spadă: *Ștefan Moldanschi* s-a impus în disputa cu principalii săi urmăritori, *C. Duțu* (locul 2), *Gh. Cristof* și *N. Marinescu* (3—4).

În fine, la sabie, *Gh. Culcea* a tranșat în favoarea sa, deocamdată, disputa pentru întîietate, cu *H. Bădescu*. În continuare s-au clasat *C. Nicolae* și *Z. Rohoni*.

SE APROPIE FINIȘUL...

Care sînt echipele ce vor promova în prima divizie? Această întrebare și-o pun tot mai des iubitorii handbalului, pe măsură ce ne apropiem de sfîrșitul întrecerilor. Au mai rămas de disputat doar trei etape și calculele hîrtiei sînt în toi. După ultimele rezultate, în nici una din cele patru serii ale diviziei secunde (prima clasată din fiecare serie va promova în divizia A) cîștigătoarea nu poate fi anticipată.

În seria I masculin lidera **Politehnica Galați** s-a desprins cu puțin (numai 2 puncte) de principala sa rivală, **Voința București**, care a suferit un eșec în etapa precedentă, pierzînd jocul cu formația Cauciucul Oraș Gh. Gheorghiu-Dej. Totuși, avansul luat este insuficient deoarece „duelul" nu a luat sfîrșit. Duminică, în Capitală, vom urmări disputa directă între aceste formații și cine știe... În seria a II-a, situația este identică: cele două echipe pretendente la locul întîi, **Metalul Copșa Mică** și **Timișul Lugoj**, aflate la egalitate pînă duminica trecută, s-au departajat tot cu 2 puncte și ca urmare ele și-au inversat locurile. Timișul Lugoj a trecut pe locul întîi, dar un pronostic asupra cîștigătoarei nu se poate da deoarece ambele echipe mai au de disputat cîte două jocuri acasă și unul în deplasare, cu echipe de forțe sensibil egale.

Situația se repetă și în campionatul feminin, seria I, unde probabil golaverajul va decide dacă **Textila Buhuși** sau **I.C.F. București** va ocupa un loc în prima divizie. Ambele formații sînt în prezent la egalitate de puncte, iar întîlnirea directă a avut loc. Textilistele mai au de trecut un „hop" la Constanța, în timp ce studentele mai au de susținut un joc dificil acasă cu Școala sportivă Buzău. În seria a doua, **Voința Odorhei** conduce cu 1 punct (insuficient pentru a scăpa de griji) față de a doua clasată, **C.S.M. Sibiu**. Din jocurile care au mai rămas de disputat pentru fruntașele clasamentului hotărîtor se pare a fi cel din ultima etapă cînd Voința va întîlni, în deplasare, pe Universitatea Cluj, aflată pe locul 3.

În concluzie, în divizia B tensiunea este în continuă creștere, fiecare etapă care a mai rămas de disputat putînd să aducă o modificare în fruntea clasamentului.

Gh. RANGU

CLASAMENTE

Divizia A, masculin

1. Steaua	14	13	0	1	281—198	26
2. Din. Buc.	15	12	0	3	316—210	24
3. Din. Bacău	15	9	0	6	244—221	18
4. Rafin. Tlj.	15	6	3	6	227—247	15
5. Pol. Tim.	14	6	2	6	227—207	14
6. Univ. Cluj	15	6	2	7	268—253	14
7. Univ. Buc.	15	6	2	7	230—226	14
8. Din. Bv.	15	5	2	8	214—241	12
9. Text. Cis.	15	3	0	12	229—338	6
10. C.S.M. Reșița	15	2	1	12	218—313	5

Divizia A, feminin

1. Univ. Tim.	15	14	0	1	155—101	28
2. Univ. Buc.	15	12	0	3	146— 94	24
3. Rapid Buc.	15	10	0	5	167—123	20
4. Conf. Buc.	15	9	1	5	139—106	19
5. Cons. Tim.	15	8	1	6	144—122	17
6. Rulm. Bv.	15	6	0	9	142—169	12
7. Lic. 4 Tim.	15	4	2	9	85—118	10
8. Pol. Galați	15	4	2	9	98—159	10
9. M. Tg. M.	15	1	3	11	107—146	5
10. Prog. Buc.	15	2	1	12	134—179	5

„CUPA STEAUA" A REVENIT ORGANIZATORILOR

Ultima probă a competiției de tir „Cupa Steaua", pistol sport, s-a încheiat cu victoria **Anișoarei Matei** (Dinamo) și a lui **Mircea Popescu** (Steaua). Iată, de altfel, rezultatele: **fete:** 1. **Anișoara Matei** 523 p, 2. Liliana Ionescu (Steaua) 513 p, 3. Ana Butu (Steaua) 511 p; **băieți:** 1. **Mircea Popescu** 567 p, 2. Nicolae Ciotloș (Steaua) 566 p, 3. Daniel Marinescu (Olimpia) 557 p, 4. Dan Ciobanu (Steaua) 556 p, 5. Radu Vidrașcu (Dinamo) 552 p, 6. Petre Buzatu (Steaua) 550 p. **Clasament general pe echipe, la toate probele:** 1. **Steaua** 416 p, 2. Dinamo 283 p, 3. Olimpia 77 p.

PROGRAMUL JOCURILOR DIN CAPITALĂ

(13—19 mai)

MIERCURI 15.V.1968

Stadionul 23 August: ora 18,00 Lotul Divizionar A — Allemania Aachen.

Stadionul Dinamo: ora 15,30 Dinamo Buc. — F.C. Argeș (tineret).

JOI 16.V.1968

Stadionul Republicii: ora 17,30 Steaua Buc. — Farul Constanța (tineret), ora 19,30 Lotul de tineret — Congo (Kinshasa).

DUMINICĂ 19.V.1968

Stadionul 23 August: ora 15,30 Progresul Buc. — Steaua Buc. *(divizia A)*

ora 17,30 Rapid Buc. — Dinamo Buc. *(divizia A).*

Stadionul Progresul: ora 10,00 Progresul Buc. — Steaua Buc. tineret.

Stadionul Giulești: ora 10,00 Rapid București — Dinamo Buc. tineret.

Terenul T.U.G., Șos. Giurgiului ora 10,00 T.U.G. Buc. — Progresul Brăila divizia C.

Campionatul pe echipe

TIMIȘOARA. — În primele două runde ale campionatului republican de șah pe echipe au fost înregistrate următoarele rezultate: RUNDA I: Constructorul (București) — Petrolul (Ploiești) 4:2, Mureșul — Medicina Iași 4:2, Banca de Investiții (București) — Medicina (Timișoara) 3:3, Electronica (București) — Crișul 4:2. RUNDA II: Petrolul — Medicina (Timișoara) 3½:2½, Crișul — Medicina (Iași) 3½:2½, Mureșul — Constructorul 2:3 (1 întreruptă), Banca de Investiții — Electronica ½—4½ (1).

CLASAMENTUL: Electronica (București) 8½ (1), Constructorul 7 (1), Mureșul 6 (1), Medicina (Timișoara), Petrolul (Ploiești), Crișul 5½, Medicina (Iași) 4½, Banca de Investiții (București) 3½ (1).

P. ARCAN — corespondent

Carmen Crișan și Șerban Doboși — campioni de juniori ai țării

CRAIOVA (prin telefon). — Întrecerile ultimei etape a campionatelor republicane de tenis de masă ale juniorilor au reunit 66 de concurente și 95 de concurenți. Iată rezultatele finalelor: **simplu fete: Carmen Crișan** (Progresul București) — Maria Corodi (Rapid Brașov) 2—1, **simplu băieți: Șerban Doboși** (C.S.M. Cluj) — Iancu Singeorgean (Comerțul Tg. Mureș) 2—0, **dublu fete: Carmen Crișan, Maria Corodi** — Monica Hariga, Nicoleta Spiridon (Rapid Brașov, CSO Iași) 2—0; **dublu băieți: Șerban Doboși, Adrian Șimandan** (CSM Cluj, Voința Arad) — Nicolae Stelian, Gheorghe Teodor (Bere Grivița București) 2—0; **dublu mixt: Carmen Crișan, Șerban Doboși** — Maria Corodi, Nicolae Stelian 2—0.

N. PASTRAMAGIU și M. VLĂDOIANU — coresp.

Divizia B la fete

Rezultatele etapei a XVII-a a diviziei feminine B, seria I: Politehnica Brașov — Universitatea Timișoara 52—57 (18-28, 46-46), Școala sportivă Craiova—Școala sportivă Brașov 58—49 (28-22), Voința Tg. Mureș — Medicina Cluj 55—25 (33-7), Medicina Tg. Mureș — Spartac Salonta 47—51 (15-25); seria a II-a: Școala sportivă nr. 1 București — Arhitectura București 40—46, Olimpia București — Pedagogic Constanța 47—37 (20-17), Școlarul București — Universitatea Iași 58—50 (27-27), Pedagogic Bacău — I.C.F. II 42—40 (16-16), Viitorul Dorohoi — Universitatea București 63—48 (29-26).

fotbal

NICI O VICTORIE ÎN DEPLASARE ÎN DIVIZIILE B ȘI C!

Credem că este un record absolut. În 6 serii ale celor două divizii inferioare nu s-a înregistrat în etapa a 23-a nici o victorie în deplasare. Scuzați-ne, există două excepții „formale": Oțelul Galați a cîștigat la Metalul Rădăuți, echipa din Rădăuți fiind... retrasă din campionat, iar U.M. Timișoara a cîștigat la Victoria Călan, fără a mai face... deplasarea la Călan, Victoria fiind suspendată de federație pe o etapă. Poate că unii ar mai putea considera „joc în deplasare" partida Electronicii Obor cu Politehnica București disputată pe terenul acesteia. Jocul însă s-a desfășurat tot în Capitală, deplasarea făcîndu-se cu... troleibuzul.

Așadar, din 42 de meciuri ale diviziilor B și C, nici o victorie, „afară". În schimb, 34 de victorii ale gazdelor și numai 6 meciuri egale. Față de acest limbaj atît de categoric al cifrelor, comentariile par superflue. Concluzia este însă foarte netă: în acest final de campionat, ierarhia valorilor este pulverizată de avantajul terenului. Echipe mediocre sau slabe se „autodepășesc", impunîndu-se în fața unor formații de trei ori mai bune.

Care este misterul? Se pare că sînt multe. Acasă, gazdele (mai ales cele cu o situație critică), joacă mai dur ca oricînd în acest final de campionat. Arbitrii — cei imparțiali — sînt timorați de argumentele care de care mai impresionante (corespondentul nostru **Eliade Solomon**, din Bîrlad, ne-a transmis că la meciul Gloria Bîrlad — Șoimii Buzău spectatorii i-au... gratificat pe conducătorii jocului cu pietre).

Nu este mai puțin adevărat că, știind ce le așteaptă, multe echipe vizitatoare, care pot juca cu totul altfel, în deplasare se apără din minutul 1 pînă în minutul 90. Și jocul „pe baricade" al echipelor aflate în deplasare are evident incidențe cu totul nefavorabile asupra spectacolului și asupra ținutei tehnice a partidelor.

„Noi (gazdele) trebuie să cîștigăm! Oricum, dar să cîștigăm! Acest imperativ, auzit de multe ori în cea mai clară exprimare vocală, este o realitate tradusă pregnant, în fapt, pe teren.

Nu credem că greșim afirmînd că, la ora asta, reprezentanții federației de fotbal nu pot asigura desfășurări normale tuturor partidelor de divizia B sau C.

Cazul meciului Politehnica București — Electronica Obor este convingător. Cronicarul nostru la acest joc a scris că arbitrul meciului a greșit flagrant și grav. Au mai fost însă, din păcate, destule greșeli de arbitraj care au stricat meciurile și au viciat rezultatele. Să te pomenești însă la sfîrșitul jocului cu o invazie de peste 200 de oameni care să vrea SA FACĂ „DREPTATE", este de neadmis.

Dacă asemenea lucruri se întîmplă la București, ce pretenții mai putem avea pe alte terenuri din țară, multe din ele cu o împrejmuire relativă și cu o protecție formală pentru arbitri?

Temele ridicate în rîndurile de mai sus merită o analiză mult mai profundă a federației de specialitate și MĂSURI CU ADEVĂRAT EXEMPLARE.

Cîteva cuvinte despre întrecerea sportivă propriu-zisă din diviziile B și C. În seria I a diviziei B, Politehnica Iași bate de la o vreme pasul pe loc. Nu este o întîmplare că ea se află acum talonată de Electronica Obor și Politehnica Galați, ambele cu veleități și șanse de ultimă oră. Atuul ieșenilor este, în principal, programul ultimelor 3 partide, dintre care primele două se vor juca pe stadionul de pe Copou.

În seria a doua, socotelile par foarte clare. Vagonul are 4 puncte avans față de Crișul care, la rîndul ei, are 6 puncte avans față de Poli. Cu trei etape înainte de final, Vagonul are 95 la sută șanse „să gareze în A", iar Crișul se pregătește de pe acum pentru baraj.

În cele 4 serii ale diviziei C, lupta pentru promovare este extrem de deschisă. Un punct sau două despart prima clasată de a doua, cu excepția seriei Nord în care 4 echipe au același număr de puncte (27).

Așadar, la „C" lupta în ultima linie dreaptă este electrizantă, polarizînd emoții extreme în numeroase orașe.

Chiar dacă fotbalul rămîne de multe ori numai în faza de deziderat, de emoții nu ne putem plînge...

Marius POPESCU

Atac al bucureștenilor oprit de portarul echipei oaspete. Fază din meciul Metalul București — Chimia Suceava

Foto: V. ONESA

U.T.A. - E.A.C Szeged 2-1 (0-1)

ARAD, 12 (prin telefon). Duminică, textiliștii au susținut un meci amical internațional în compania formației E.A.C. Szeged. În general, a fost un meci modest sub aspectul calității și spectaculozității, cu excepția ultimelor 20 de minute, cînd divizionarii noștri au forțat victoria, pe care au și dobîndit-o, în 2 minute, prin golurile înscrise de Domide (min. 75) și Axente (min. 76). Pînă atunci oaspeții au avut avantaj pe tabela de marcaj printr-un... autogol a lui Petescu „realizat" în min. 15.

ST. IACOB — coresp. principal.

Simionaș

Partida de tineret Dinamo Bacău — Rapid a fost aprigă, iar pe alocuri mai captivantă decît meciul vedetă, pentru cine le-a privit pe amîndouă cu mintea neîncărcată de algebra clasamentului. Formate din juniori sau din jucători abia trecuți de 18 ani (excepție doar Andrei — Rapid), echipele s-au înfruntat bărbătește, risipind energie din belșug și construind, în fața porților, faze concordante cu logica fotbalului.

Privind acești jucători care abia au început să se cațere pe muntele performanței, este pasionant să observi și să descoperi în mișcările adolescentului, în execuțiile sale, în soluțiile tactice pentru care optează, acea scînteie de mare fotbalist. Cu toate meritele unora dintre băieții văzuți duminică, cu toată dorința noastră ardentă de a anunța numele unor viitoare stele, nu îndrăznim a vesti decît una singură: Simionaș. Are 18 ani și o voinicie bine proporționată. Nu are moliciunea piciorului de pisică, proprie brazilienilor și argentinienilor. Execută precis, aruncă mingea peste adversar și o readuce lin pe pămînt, o proteguiește bine și o trimite în locuri pe care numai cei talentați le văd.

După ce în decursul anilor am văzut atîtea falnice făgăduieli, întoarse după un zbor retezat în zona anonimatului, am ajuns să resimțim neîncredere și teamă în fața fiecărei noi descoperiri. Prea mulți tineri fotbaliști au dispărut, prea mulți s-au stins ca niște lumînări subțiri, după ce promiteau să incendieze stadioanele Europei cu focul talentului lor, ca să mai rămînem indiferenți în fața epidemiei de vestejire, veche și puternică. Căci fotbalistul român nu se naște numai cu talent, dar și cu o carie necunoscută, cuprinsă în el, atacatoare și anihilantă. Nu se naște fără vise, blazat și refractar la muncă îndîrjită, boem și chefliu. El se naște cu talent și cu dorul nemărginirii, cu ambiția lui Bobby Charlton și Eusebio și cu repulsie față de mediocritate. Dar pe la 15—16 ani pătrunde într-un anumit climat, într-o anumită structură organizatorică improprie, respiră aburul unor mentalități moleșitoare, asistă la lecții despre echivoc și lipsă de responsabilitate, le reține și le urmează vrînd-nevrînd și, de la un timp, devine un mic-burghez în fotbal, cu tabieturi și idei de loc măgulitoare. Înfim de puțini reușesc să se sustragă acestui mecanism puternic, răspîndit, acaparant și apărat de toți cei ce s-au perindat pe la cîrma fotbalului, cu argumente lipsite de luciditate, servind, de fapt, unui singur scop: păstrarea unui jilț.

După ce că asemenea talente apar rar (cartierele orașelor, satele și școlile nefiind răscolite de o mînă pricepută și interesată), nici nu le cultivăm și nu le apărăm cum trebuie pe acele rara avis, capabile să zboare la înălțimea vedetelor din alte țări.

Simionaș nu e un caz, e un simbol, susținut de sute de nume trecute, prezente și viitoare. Ce se va întîmpla cu el, se va întîmpla cu toți ceilalți. Dar ce temei obiectiv ar putea să ne susțină credința că ceea ce s-a petrecut cu Raab, cu Nunu, cu Pavlovici și cu alte zeci de nume actuale, rămase sub plafonul și așa scund al diviziei noastre naționale, nu se va repeta și cu el?

Romulus BALABAN

CLASAMENTUL „CUPEI F.R.F." PENTRU ECHIPELE DE TINERET

1. Farul	9	7	0	2	14— 9	14
2. Dinamo Bacău	10	6	1	3	23—14	13
3. Jiul	10	5	3	2	14—10	13
4. Rapid	11	6	1	4	19—16	13
5. Progresul	10	4	4	2	12— 6	12
6. Petrolul	10	4	4	2	8— 6	12
7. Steaua	9	4	3	2	17—12	11
8. U.T.A.	10	4	2	4	17—14	10
9. Dinamo Buc.	9	4	1	4	16—15	9
10. A.S.A. Tg. M.	10	4	1	5	8—13	9
11. „U" Craiova	11	2	4	5	15—17	8
12. F. C. Argeș	9	2	2	5	7—11	6
13. Steagul roșu	10	1	4	5	12—22	6
14. „U" Cluj	10	0	2	8	6—23	2

Rezultatul de duminică: Jiul — Dinamo Buc. 2—0 (1—0).

Sportivii pe șantierele muncii voluntar-patriotice

(Urmare din pag. 1)

crări de amenajare a unui vast complex sportiv amplasat în cartierul Pantelimon. Pe harta noului complex sînt prevăzute terenurile pentru volei, baschet și fotbal precum și un lac de agrement. Acțiunea de amenajare de la Pantelimon va fi continuată zilnic cu participarea a cîte 1 000 de tineri.

UNUI COMPLEX SPORTIV similar i-a fost semnat actul de naștere într-un alt cartier al Capitalei, la Crîngași. Aici, peste 1 200 de tineri au trasat primele linii ale unor terenuri de sport care vor completa actualul șirand, unul dintre cele mai frumoase din cîte s-au amenajat în ultimii ani.

FIINDCĂ AM AMINTIT de șirand, trebuie să relevăm faptul că pe malul lacului Băneasa a fost reconsiderată o spațioasă bază sportivă, care va fi afectată în întregime tineretului. La dispoziția celor interesați vor sta un număr de 12 bărci. Se vor putea practica, în același timp, voleiul, tenisul și popicele. Inaugurarea bazei sortive de la Băneasa este proiectată pentru sfîrșitul săptămînii. Cu acest prilej va avea loc un bogat program care va cuprinde, printre altele, meciuri de volei, un concurs de tenis etc.

TOT ÎN CAPITALĂ, în vecinătatea stadionului Steaua, peste 600 de tineri au trasat contururile unui viitor complex sportiv: Ghencea. Acest complex, foarte necesar tineretului din această zonă a orașului, va cuprinde în principal terenuri de fotbal, volei, handbal și baschet.

ÎN RÎNDUL amenajărilor sportive de amploare se situează, desigur, și complexul din strada Coralilor (sectorul 8), cartierul Dămăroaia. El va fi alcătuit, pentru început, din trei terenuri de fotbal, în ideea ca aici să fie puse bazele unui puternic centru de inițiere, în cel mai popular dintre sporturi.

★

Vorbind despre orașul București trebuie să arătăm că acțiunea de amenajare a unor terenuri sau baze sportive simple, declanșată încă de la începutul lunii aprilie în toate școlile și liceele, a fost continuată în mijlocul aceleiași atmosfere de mare interes. Elevi și profesori de educație fizică sau de alte specialități (și în foarte multe cazuri chiar și părinți) și-au unit eforturile pentru a transforma fiecare curte de școală într-o mică bază sportivă. Prezența unor asemenea amenajări pe lîngă școli va fi de un aport hotărîtor pentru desfășurarea unei activități sportive cît mai bogate în apropiata vacanță de vară, în cadrul unor tabere de curte sau a unor campionate **interștrăzi sau interșcoli.**

Moment din desfășurarea probei cu adițiune de puncte. Plutonul se pregătește pentru un nou sprint

Foto: N. AUREL

La zi

„Cupa Steaua", competiție care a prilejuit deschiderea sezonului de pistă a dat loc la întreceri dîrze, în ciuda temperaturii foarte ridicate. Rezultatele obținute de concurenți au fost bune, realizîndu-se și un record național în proba de 400 m lansat. Autori: I. FLOREA (Dinamo) și G. NEGOESCU (Steaua), care au înregistrat pe rînd, timpul de 24,8 sec. (v.r.: 25,0 — V. Burlacu, stabilit în 1966).

Un moment demn de reținut din concursul de duminică este cel de la proba cu adițiune de puncte, unde stelistul M. VIRGIL și-a depășit partenerii cu două ture, iar GH. JURAVLE și G. NEGOESCU cu cîte un tur. **(A. PAPADIE — coresp.).**

★

Etapa a doua a „Cupei orașelor", **disputată sîmbătă și duminică la Tg. Mureș, a scos în evidență buna pregătire a majorității concurenților. Astfel, în semietapa contracronometru, 6 cicliști s-au înșiruit de-a lungul a 4 sec. Media orară: 40,679 km este destul de bună. Cea de-a doua semietapă (40 km — fond) a fost încheiată de un pluton de 42 de concurenți marcați cu același timp al învingătorului St. Ene (m.o. 41,513 km). În finalul etapei de fond de duminică (60 km — m.o. 40,999 km), plutonul fruntaș de 7 rutieri a fost urmat la numai 14 sec. de un alt pluton masiv de 30 cicliști.**

Actualitatea internațională

FRANȚA SPORTIVĂ ȘI EXEMPLELE SALE

Iubitorii de sport au deseori prilejul să înregistreze prezența reprezentanților Franței în părțile superioare ale clasamentelor sportive. Roade ale atenției din ce în ce mai mari acordate exercițiului fizic, ale pregătirii din ce în ce mai sistematice pe care specialiștii francezi o asigură talentaților performeri purtînd pe tricouri emblema cocoșului galic, aceste succese fac ca Franța să se numere printre marile puteri sportive ale lumii. Nume de prestigiu în ciclismul amator și profesionist, în călărie, rugby, în schiul alpin, în atletism, în natație, în patinajul artistic, în automobilism, în scrimă, în pugilismul amator și în cel profesionist, în tenis și baschet, ascensiunea pregnantă în sporturi care, pînă nu de mult, se limitau la participare în marile confruntări internaționale — gimnastică, handbal și altele— ilustrează această realitate. La loc de cinste, în domeniul activității sportive, figurează, de asemenea, prezența activă a reprezentanților Franței în marile organisme internaționale de resort — Comitetul Internațional Olimpic și numeroase federații internaționale pe ramuri de sport.

Sporul substanțial de atenție, de sprijin acordat în Franța activității sportive s-a canalizat pe două direcții principale — baza de mase și pregătirea performerilor. Paralel cu înmulțirea terenurilor, sălilor, instalațiilor necesare, s-a organizat extinderea practicării exercițiilor fizice, domeniu în care s-au impus o serie de federații naționale. Nu mai surprind pe nimeni succesele schiului alpin francez (beneficiar al unui „corp" de aproape un milion și jumătate de membri activi), cu o excelentă organizare a învățării și perfecționării schiului, după o metodă unică și cu posibilități egale, în orice stațiune, sub conducerea instructorilor temeinic pregătiți, cărora li se adaugă un număr mare de instalații și amenajări de înalt nivel tehnic care împînzesc stațiunile de iarnă. Și nu va surprinde nici amplificarea continuă a acestor succese dacă se iau în considerare acele „clase de zăpadă", mijloc eficace de împletire a exercițiului fizic în mijlocul naturii cu activitatea intelectuală, școlară, propriu-zisă. Exemplul de la J.O. din Grenoble, încă prezent în amintirea publicului și telespectatorilor de pretutindeni, își mai are explicația și în metodele de antrenament ultramodern cu ajutorul cărora elevii celebrului Honoré Bonnet și-au întrecut adversarii.

In plină actualitate se găsesc — și în Franța — pregătirea olimpică pentru marea confruntare din Mexic. Dornice de a cuceri un număr de medalii proporțional cu popularitatea de care se bucură sportul în țara lor și cu valoarea reală a sportivilor care îl reprezintă, oficialitățile franceze de resort au făcut pregătiri mai minuțioase ca oricînd. Aici se impune să fie amintit în primul rînd imensul laborator de performanțe de la Font Romeu, în Pirinei, localitate de altitudine în care selecționabilii se pot antrena și verifica în cele mai bune condiții. Este elocventă solicitarea internațională extraordinară de care s-a bucurat acest centru, pentru toate ramurile de sport olimpice și în toate sezoanele. Excelente baze sportive, laboratoare ultramoderne utilate pentru control și testări medicale, hoteluri-cămin, restaurante și instalații anexă de cea mai bună calitate stau la dispoziția celor ce aspiră la gloria olimpică. Sportivii români au fost, în mai multe rînduri, oaspeții acestui Mexico miniaturat, iar cuvintele specialiștilor, tehnicienilor, medicilor și performerilor care au stat fie și numai pentru scurt timp la Font Romeu sînt unanim laudative.

O recentă călătorie prin Franța, cu escală de aproape patru zile la Nantes, gazdă a întîlnirii de rugby Franța — România din decembrie 1967, ne-a purtat pașii pe cîteva stadioane ale cochetului oraș de pe Loire. Acest popas și posibilitatea de a vizita mai în amănunt Nantes-ul ne-au prilejuit o întîlnire cu seva sportului cu balonul oval din țara rugbyștilor care au cucerit cu „mare șlem" — patru victorii din patru posibile — locul I în „Turneul celor cinci națiuni" chiar în primele luni ale acestui an. A doua zi după sosirea în localitate, pe stadionul unui club nantez unde urma să aibă loc antrenamentul de acomodare al rugbyștilor români, dimineața, sute de copii, împrăștiați pe jumătate de teren, jucau rugby în cadrul orei de educație fizică. Nu erau, fără îndoială, copii cu aspirații spre performanță, ci clase în totalitatea lor; nu era o vreme deosebit de atractivă — ninsese pentru prima oară după 30 de ani în această localitate — era frig, iar terenurile rezervate acestor mici pasionați — între 12—16 ani... — nu erau chiar îmbietoare. Dar entuziasmul cu care participau la sănătoasa joacă sportivă, oferea imaginea grăitoare a pasiunii pentru activitatea fizică bine călăuzită spre ceea ce înseamnă sport autentic, sport cu atributele lui ineductibile, sănătate desăvîrșită, măiestrie înaltă, performanțe de valoare, succese de răsunet.

G. RUSSU-ȘIRIANU

Rugby-ul este unul din cele mai populare sporturi din Franța. Jocurile pe care le dispută reprezentanții „cocoșului galic" stîrnesc un interes enorm și furnizează partide dinamice, cu momente de o rară spectaculozitate ca în imaginea alăturată.

A 20-a aniversare a clubului sportiv Dinamo

(Urmare din pag. 1)

în aplauzele puternice ale asistenței, a dat citire unei telegrame adresate C.C. al P.C.R. — personal tovarășului Nicolae Ceaușescu — prin care, în numele sportivilor, antrenorilor și tehnicienilor clubului Dinamo, sînt exprimate profundele lor sentimente de recunoștință față de partid, pentru minunatele condiții create dezvoltării culturii fizice și sportului în România.

Cu ocazia celei de-a 20-a aniversări a clubului sportiv Dinamo au fost înmînate decorații acordate de Consiliul de Stat și titluri sportive cu care Consiliul General C.N.E.F.S. a distins mai mulți sportivi și tehnicieni ai clubului.

Pentru contribuția adusă la dezvoltarea mișcării de educație fizică și sport din țara noastră, clubul sportiv Dinamo a fost decorat cu Ordinul „Meritul sportiv" — clasa 1.

Un număr de 101 sportivi, antrenori și tehnicieni ai clubului au fost distinși cu ordine și medalii ale Republicii Socialiste România. De asemenea, trei sportivi (Vasile Pinciu — călărie, Mihai Albu — baschet, Ștefan Pongratz — canotaj academic) au primit titlul de maestru emerit al sportului, iar 33 titlul de maestru al sportului.

Înmînînd distincțiile, tov. Ion Cosma, membru al Consiliului de Stat, a felicitat călduros pe sportivii dinamoviști.

(Agerpres).

Trimisul nostru special, PAUL OCHIALBI, transmite:

MOLDOVAN ȘI COVACI, ÎNVINGĂTORI ÎN FINALELE TURNEULUI DIN OLANDA

In penultima gală a turneului internațional de box, programată la Enschede, era cît pe ce să fim martorii unei grave erori de arbitraj, care putea să-l coste calificarea în finală, pe reprezentantul nostru C. Ciucă. In meciul cu maghiarul Badari, fostul campion al țării a controlat tot timpul întîlnirea, nepermițîndu-i lui Badari să schițeze vreun atac mai eficace. In bună dispoziție, Ciucă a plasat toată gama de lovituri, cîștigînd fără emoții. Spre surprinderea generală, juriul l-a declarat învingător pe boxerul nostru doar cu 3—2. Directorul de ring, olandezul Brill, ne-a declarat că după el *„Ciucă cîștigase cu un avans de 3 puncte. Nu-mi închipui cum unii oficiali pot avea o asemenea optică atît de diferită"*.

In finală Ciucă va lupta cu sovieticul Zaporojeț, Glju cu Sokolov (U.R.S.S.), Covaci cu Mueck (R.F.G.), Monea cu Hinz (R.F.G.). Al 5-lea boxer român calificat în finală, „pana" Moldovan, a evoluat mult mai bine, duminică seara, decît în primul său meci. Luptînd mereu în forcing, el i-a barat drumul către finală vest-germanului Prausse, învingîndu-l cu 5—0. Iată programul celorlalte meciuri: Krumov (U.R.S.S.) — Grudzien (Polonia), Kulej (Polonia) — Kajdi (Ungaria), Schaik (Olanda) — Hansen (Danemarca), Hebel (Polonia) — Strumkis (U.R.S.S.), Emilianov (U.R.S.S.) — Lubbers (Olanda).

N. MOLDOVAN

Aseară, tîrziu, s-au disputat finalele turneului. C. Ciucă l-a întîlnit pe sovieticul Zaporojeț, de care a fost întrecut la puncte. Decizia, acordată de judecători cu 3—2, a fost dezaprobată îndelung de toți cei prezenți în sală. I. Covaci l-a învins la puncte pe vest-germanul Nueck, iar N. Moldovan l-a întrecut pe Kuznețov (U.R.S.S.) într-o partidă memorabilă. În prima repriză, reprezentantul nostru a fost depășit, dar în celelalte a atacat deșlănțuit, plasînd serii de lovituri la față și la plex, și obținînd în final, o victorie netă.

Nicolae Gîju și Ion Monea au evoluat în ultimele două partide, iar rezultatele le vom publica în numărul nostru de mîine.

FOTBAL PE GLOB

Patru echipe sînt gata de start pentru turneul final al campionatului european din Italia. Ultima calificată în această competiție de mari proporții a fost desemnată sîmbătă, la Moscova, unde echipa U.R.S.S. a făcut un joc magistral, pulverizînd selecționata Ungariei, aflată într-o zi extrem de slabă, așa cum nu a fost în ultimele două decenii.

Prin urmare, la titlul celei de-a treia ediții candidează ANGLIA, ITALIA, U.R.S.S. și IUGOSLAVIA.

A fost fixat și programul semifinalelor:

miercuri 5 iunie, la Neopole: ITALIA — U.R.S.S. (ora 19 — ora României); la Florența: ANGLIA — IUGOSLAVIA (ora 22,15 — ora României);

simbătă, 8 iunie la Roma: MECIUL (dintre învinsele din semifinale) PENTRU LOCURILE 3—4 (ora 20 — ora României);

duminică, 9 iunie, la Roma: FINALA CAMPIONATULUI EUROPEAN (se întîlnesc învingătoarele din semifinale) (ora 22 — ora României).

CAMPIONATE, CAMPIONATE

AUSTRIA: **Etapa a 23-a:** Eisenstadt — A.K. Graz 1—1; Admira Viena — Bregenz 3—3; Rapid Viena — Sportclub Viena 2—1; Austria Salzburg — A.S.K. Linz 0—0; Sturm Graz — Wacker Innsbruck 1—0; Austria Viena — Radentheim 3—1. În clasament continuă să conducă Rapid Viena cu 39 p, urmată de Austria Viena 34 p, Wacker Innsbruck 32 p etc.

BELGIA: În clasament conduce Anderlecht cu 44 p, urmată de Bruges 43 p, Standard 38 p. În penultima etapă, Anderlecht a terminat la egalitate, 0—0, cu Malines, iar Bruges a învins cu 3—1 pe Beerschot. Alte rezultate: Beveren — Charleroi 2—0; Beringen — Daring 2—0; Waewgem — Standard 2—1.

BULGARIA (etapa a 22-a): Minior Pernik — Slavia Sofia 2—0: Trakia Plovdiv — Beroe Stara Zagora 2—1; Sliven — Dobrudja Tolbuhin 1—1; Botev Burgas — Spartak Sofia 0—0; Levski Sofia — Maritza 5—0; T.S.K.A. Cerveno Zname — Lokomotiv Plovdiv 0—2. Lokomotiv Sofia cu 34 p, Levski Sofia cu 33 p. T.S.K.A. Cerveno Zname 32 p.

IUGOSLAVIA: După 24 de etape, conduce echipa Partizan cu 34 de puncte, urmată de Steaua roșie 33 p, Zeljnicear 28 p etc. În etapa a 24-a, Partizan a terminat nedecis 2—2 cu Steaua roșie. Alte rezultate: Hajduk — Zagreb 1—1; Zelejnicear — Vardar 0—0; Olympia — Proletar 3—1; Radnicki — Sarajevo 1—0; Vojvodina — O.F.K. Beograd 0—0; Dynamo — Velez 1—1.

R.F.G.: După 32 de etape, în campionatul vest-german conduce F.C. Nürnberg cu 43 de p, urmată de Werder Bremen 40 p, Borussia Mönchengladbach 39 p, Bayern München 37 p etc. Rezultatele etapei: F.C. Nürnberg — Hanovra 2—1; Borussia Mönchengladbach — F.C. Köln 1—0; F.C. Kaiserslautern — Bayern München 2—2; Schalke 04 — Borussia Neunkirchen 2—0; Werder Bremen — Borussia Dortmund 2—1; V.F.B. Stuttgard — S.C. Karlsruhe 3—2; H.S.V. Hamburg — München 1—0.

PORTUGALIA: În ultimul meci susținut în cadrul campionatului portughez, Benfica a surclasat pe adversara sa, Varzim, cu scorul de 8—0. Șase goluri au fost marcate de Eusebio, în formă extraordinară. Benfica termină învingătoare în campionatul Portugaliei.

PROGRAMUL SĂPTĂMÎNII

MIERCURI: Juventus Torino — Benfica (în tur 0—2) Real Madrid — Manchester United (în tur 0—1).

JOI: Palmeiras — Estudiantes (meci decisiv în finala „Cupei campionilor Americii de Sud").

Meciuri pentru „Cupa Davis"

Întîlnirea internațională de tenis dintre echipele Japoniei și Filipinelor, desfășurată la Tokio, s-a încheiat cu victoria gazdelor cu 4—1. Rezultate din ultima zi: Konishi (J) — Cruz (F) 6—1, 6—0, 6—4; Ampon (F) — Sasaki (J) 7—5, 1—6, 6—4, 6—3. În finala zonei asiatice, selecționata Japoniei va întîlni formația Indiei.

★

În ziua a doua a întîlnirii Mexic — Canada din cadrul zonei americane, perechea mexicană Osuna — Zarazna a întrecut cu 6—3, 6—4, 6—3 pe Belkin — Carpenter. Conducînd cu 3—0, echipa Mexicului s-a calificat pentru turul următor.

Zsivotski — 72 m la aruncarea ciocanului

Cu prilejul unui concurs de atletism desfășurat la Budapesta, cu participarea atleților maghiari fruntași, Zsivotski a cîștigat aruncarea ciocanului cu performanța de 72 m, iar Farago a realizat 58,50 la aruncarea discului. În cursa de 400 m pe primul loc s-a clasat Mihalfy cronometrat cu timpul de 47" 7/10. La feminin, în proba de 100 m victoria a revenit sprinterei Nemeshazi cu 11" 9/10, iar la 400 m primul loc a fost ocupat de Toth cu 55" 8/10.

La săritura în lungime a cîștigat Kispal cu 6 m.

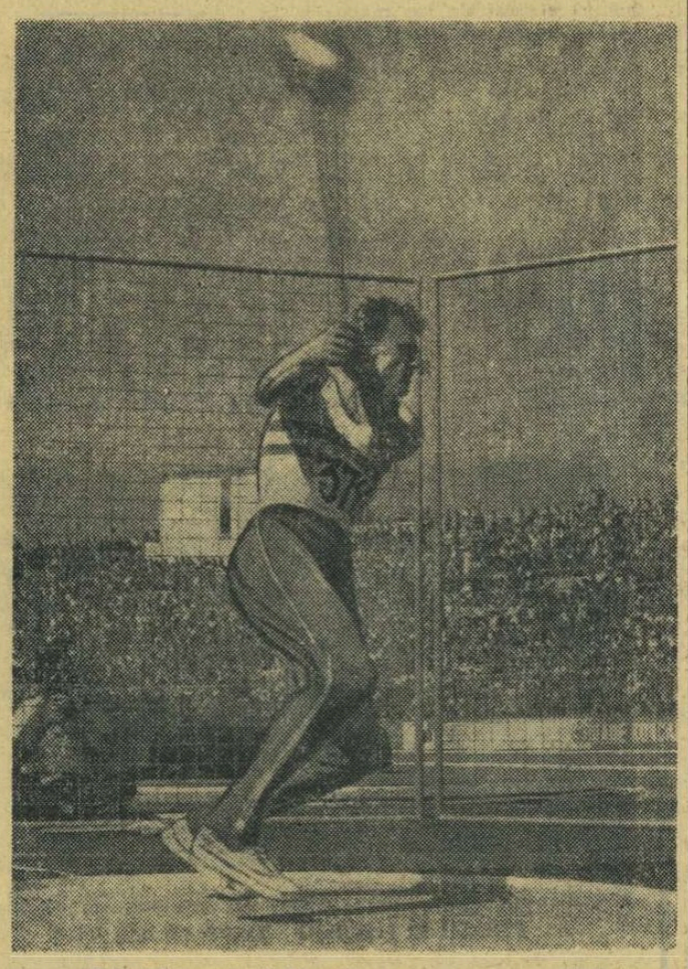

Zsivotski a reușit 72 m la aruncarea ciocanului

Graham Hill, primul în „Marele Premiu al Spaniei"

MADRID, 13 (Agerpres). — „Marele premiu al Spaniei", tradiționala competiție automobilistică, desfășurată la Madrid, în cadrul campionatului mondial (formula I), s-a încheiat cu victoria englezului Graham Hill, pe o mașină Lotus. El a străbătut cei 306,289 km ai traseului în timpul de 2h 15:20. Pe locurile următoare s-au clasat: Denis Hulme (Mc Laren Ford) — 2h 15:36; Brian Redman (Cooper B.R.M.) și Lodovico Scarfiotti (Cooper B.R.M.) — ambii 2h 16:03; Jean Pierre Beltoise (Matra) — 2h 16:36.

telex-radio-telefon

ÎNTÎLNIREA INTERNAȚIONALĂ DE BASCHET dintre reprezentativele masculine de baschet ale Franței și Cehoslovaciei, desfășurată la Caen, a revenit baschetbaliștilor francezi cu scorul de 87—83 (41-41).

■

A OPTA PARTIDĂ dintre marii maeștri Mihail Tal și Svetozar Gligorici, care-și dispută la Belgrad unul din meciurile sferturilor de finală ale campionatului mondial de șah, s-a încheiat remiză la mutarea 27. Scorul rămîne favorabil lui Tal: 4½—3½.

ÎN CONCURSUL INTERNAȚIONAL DE CĂLĂRIE DE LA ROMA „Premiul Jaincule" s-a încheiat cu o mare surpriză, victoria revenind sportivei irlandeze Diana Conolly, pe calul „Barrymore". Printre învinșii săi s-au numărat Raimondo d'Inzeo (Italia) și P. J. d'Oriola (Franța).

■

REPREZENTATIVA MASCULINĂ DE BASCHET A CUBEI a jucat la Szombathely (Ungaria) cu o selecționată locală. Victoria a revenit oaspeților cu scorul de 75—58 (22—29).

■

CAMPIONATUL REPUBLICAN DE LUPTE LIBERE AL BULGARIEI s-a desfășurat în orașul Sumen. Noii campioni în ordinea categoriilor: I. Dinkov, P. Jelev, St. Kolev, E. Vilcev, A. Sotriov, R. Petrov, P. Gardjev, O. Duraliev.

■

PROBA DE DUBLU din cadrul turneului internațional de tenis de la Huelva (Spania) a fost cîștigată de cuplul Couder (Spania) — Stubs (Australia), care în finală au învins cu 6—4, 6—2, 6—0 perechea americană Perry — Cantin.

Fericire, dar numai pentru cîteva minute... Amancio a înscris primul gol al echipei Spaniei în meciul cu Anglia! Dar englezii au spulberat orice speranță a spaniolilor, au învins cu 2—1 și s-au calificat în semifinalele campionatului european

IDOLII SE NĂRUIE NOAPTEA...

(Urmare din pag. 1)

moțiile provocate de responsabilitatea acestui tricou galben, de nenumăratele calcule, de visurile ce s-au țesut, purtîndu-i pe aripi în vîrfurile Pirineilor și ale Alpilor, înaintea așilor pedalei. Și, încet-încet, zorii au adus grijile unei noi etape, la startul căreia aveau să se prezinte cu fețele brăzdate de oboseală. Și Hanusik și Van Tyghem și Vavra acuzau, îndeosebi, noianul de calcule ce împovărează viața unui rutier într-o asemenea dificilă dispută. Fostul campion mondial și cîștigător al „Cursei Păcii", *Gustav Schur*, îmi explica astfel starea de inhibiție care îi cuprinde pe rutieri: *„Anul acesta, regulamentele „Cursei Păcii" prevăd o serie de inovații, în scopul dinamizării întrecerii. Bonificațiile la sprintul final — destul de mari — sînt însoțite și de bonificațiile acordate la fiecare punct de cățărare, precum și de cele ale tricoului violet, adică pentru clasamentul sprinterului sprinterilor. Adăugînd și faptul că toate bonificațiile, ca și penalizările, se operează și în clasamentul pe echipe, se mărește — evident — grija ciclistului. El trebuie să-și facă o mie de calcule. Se creează o presiune psihică foarte puternică, pe care alergătorii o suportă greu, în condițiile efortului tot mai mare solicitat de cursa ce se desfășoară în condiții meteorologice nefavorabile. Modificările aduse constituie o sursă de îngrijorare, care generează nopți albe, nu numai liderilor".*

Așa și este. In clasament se produc salturi neprevăzute, în fața cărora toată lumea rămîne uimită. Dar cercetînd regulamentul întrecerii, constați că *Ampler* și-a devansat încă trei adversari, pentru că a cîștigat sprintul de cățărare, iar *Czechowski* luptă la fiecare sprint intermediar, pentru a smulge minutul care îi va aduce o ascensiune rapidă spre fruntea clasamentului general. Liderul nu mai știe de cine trebuie să se ferească, pe care dintre rutierii ce-i concurează locul să-l marcheze. Cineva spunea că principalul adversar al liderului este... regulamentul cursei. Nu era prea departe de adevăr.

Astăzi nu l-am văzut pe *Vladimir Cerkasov*. S-ar putea să fi dormit bine, fiindcă luni nu-l așteptă decît antrenamentul ușor al zilei de odihnă. Îl voi vedea însă, *marți la amiază*, înaintea startului din etapa *Aue — Praga*. Pot face un pariu că nu va avea o față zîmbitoare. Nu se poate ca grijile care i-au frămîntat pe predecesorii săi să nu-l fi marcat și pe el. Pentru că, aici, în „Cursa Păcii", idolii se năruie noaptea...

P.S. Sînt dator cîteva detalii despre băieții noștri. După performanța din ziua celor două etape, majoritatea dintre ei se simt bine, sînt optimiști. Ardeleanu, Ciumeti, Moldoveanu și Ziegler se află în plenitudinea forțelor. Doar Stoica manifestă o scădere a potențialului. Luni dimineața ei au fost oaspeții întreprinderii metalurgice „Blema" din Aue, iar după-amiază au făcut un ușor antrenament pe șoseaua spre Praga, pe care vor porni marți într-o nouă confruntare.

La închiderea ediției

ȚIRIAC ȘI NĂSTASE — NOI SUCCESE ÎN ITALIA

ROMA. — Campionatele internaționale de tenis ale Italiei au programat luni după amiază primele partide din cadrul optimilor de finală ale probei de simplu bărbați. Reprezentanții noștri, Țiriac și Năstase fiind angrenați în întîlnirile de dublu bărbați și dublu mixt își vor apăra șansele la simplu, în cursul zilei de marți (n.r. azi).

La dublu bărbați, Țiriac și Năstase au dispus de spaniolii Arilla și Orrantes cu 6—2, 6—3, 8—6 iar la dublu mixt, Năstase împreună cu americanca Harter au întrecut pe soții Kalogheropoulos cu 6—1, 6—4.

In proba de simplu s-au înregistrat următoarele rezultate: Philips Moore — Holecek 6—2, 6—4, 6—4; J. Gisbert — Riessen 6—8, 6—2, 2—6, 6—1, 6—3; Mulligan — Iovanovici 6—4, 2—6, 2—6, 6—1, 6—3; Metrevelli conducea în fața lui Richey — la ora comunicării acestor rezultate — cu 2—6, 6—0, 6—2.

Tiparul: I. P. „Informația", str. Brezoianu 23—25.

40365

PROLETARI DIN TOATE ȚĂRILE, UNIȚI-VĂ!

Redacția și administrația: str. Vasile Conta nr. 16, tel. 11.10.05, interurban 72 și 286. Telex sportrom buc. 180.

sportul

4 pagini 30 bani

Anul XXIV Nr. 182 (5616)

Miercuri 15 mai 1968

ZIARUL CONSILIULUI NAȚIONAL PENTRU EDUCAȚIE FIZICĂ ȘI SPORT

VIZITA ÎN ROMÂNIA A PREȘEDINTELUI REPUBLICII FRANCEZE, GENERALUL CHARLES DE GAULLE

Marți la amiază, a sosit în București președintele Republicii Franceze, generalul Charles de Gaulle, împreună cu soția, doamna Yvonne de Gaulle, care, la invitația președintelui Consiliului de Stat al Republicii Socialiste România, Nicolae Ceaușescu, face o vizită oficială în România.

Mii de bucureșteni au venit pe aeroport să salute pe distinsul oaspete, primul șef de stat francez care face o vizită oficială în România.

În întîmpinarea oaspeților francezi sosesc Nicolae Ceaușescu, președintele Consiliului de Stat, cu soția, Ion Gheorghe Maurer, președintele Consiliului de Miniștri, cu soția, Emil Bodnaraș, vicepreședinte al Consiliului de Stat, Ilie Verdeț, prim-vicepreședinte al Consiliului de Miniștri, Ștefan Voitec, președintele Marii Adunări Naționale, Iosif Banc și Gheorghe Gaston Marin, vicepreședinți ai Consiliului de Miniștri, Constantin Stătescu, secretarul Consiliului de Stat, și alte persoane oficiale.

La ora 12, avionul special „Caravelle" aterizează. La coborîrea din avion, președintele Republicii Franceze și soția sînt salutați de președintele Consiliului de Stat al Republicii Socialiste România, Nicolae Ceaușescu, cu soția, de președintele Consiliului de Miniștri, Ion Gheorghe Maurer, cu soția, de George Macovescu, prim-adjunct al ministrului afacerilor externe. Conducătorii de stat ai României și Franței își string cordial mîinile.

Comandantul gărzii de onoare, aliniată la aeroport, prezintă raportul. Fanfara intonează Imnul de stat al Franței și Imnul de stat al Republicii Socialiste România. În semn de salut sînt trase 21 de salve de artilerie.

Președintele Charles de Gaulle, însoțit de președintele Nicolae Ceaușescu, trec apoi în revistă garda de onoare.

Cei doi șefi de stat iau loc pe podiumul amenajat pe pista aeroportului. Adresîndu-se oaspeților francezi, președintele Consiliului de Stat, Nicolae Ceaușescu, rostește o cuvîntare de bun venit. Răspunde președintele Republicii Franceze, Charles de Gaulle. Ultimele cuvinte ale salutului au fost rostite în limba română. Cuvîntările celor doi conducători de stat au fost subliniate de cei prezenți cu vii aplauze și ovații.

Conducătorii de stat români și francezi primesc apoi defilarea gărzii de onoare.

Un grup de tinere îmbrăcate în frumoase costume naționale oferă buchete de flori.

Președintele Charles de Gaulle, împreună cu președintele Consiliului de Stat, Nicolae Ceaușescu, trec prin fața miilor de cetățeni ai Capitalei, prezenți la aeroport. Președintele Franței dă mîna cu bărbați, femei și copii.

(Continuare în pag. a 4-a)

LUCRĂRILE SESIUNII MARII ADUNĂRI NAȚIONALE

Lucrările Sesiunii a X-a a celei de-a V-a legislaturi a Marii Adunări Naționale au continuat azi dimineață, la ordinea de zi fiind dezbaterea Proiectului de lege cu privire la apărarea, conservarea și folosirea terenurilor agricole.

Deputații și invitații au întîmpinat cu puternice aplauze pe conducătorii partidului și statului.

Expunerea la Proiectul de lege supus dezbaterilor a fost făcută de deputatul Nicolae Giosan, președintele Consiliului Superior al Agriculturii, iar deputatul Vasile Mateescu, președintele Comisiei pentru agricultură și silvicultură a prezentat raportul comun al acestei comisii și al celei juridice la Proiectul de lege.

După dezbaterea generală, în cadrul căreia au luat cuvîntul mai mulți deputați, s-a trecut la discuția pe articole. Marea Adunare Națională a aprobat prin vot secret, cu bile, Legea cu privire la apărarea, conservarea și folosirea terenurilor agricole.

Lucrările Sesiunii continuă.

24 ore

OSLO: 24, 25 și 26 mai
ROMÂNIA — NORVEGIA ÎN „CUPA DAVIS"

Conform înțelegerii dintre federațiile respective de tenis, întîlnirea dintre reprezentativele României și Norvegiei, din cadrul celui de al doilea tur al „Cupei Davis" va avea loc la Oslo, în zilele de 24, 25 și 26 mai. Lotul nostru este alcătuit din Ion Țiriac, Ilie Năstase, Sever Dron și Petre Mărmureanu. Tenismanii români vor fi prezenți la Oslo, luni 20 mai.

Restanță la baschet: Rapid — Comerțul Tg. Mureș 87-55 (37-31)

Cu meciul de aseară din sala Giulești, echipa Comerțul din Tg. Mureș și-a luat adio de la divizia A. Rapidiștii, evoluînd foarte bine, le-au răpit oaspeților și ultima speranță. Bucureștenii au învins la un scor ce nu mai necesită nici un fel de comentarii: 87—55 (37—31).

În campionatul de handbal Steaua și-a mărit avansul

Cîștigînd, ieri, cu 21—10 (11—7) meciul restanță cu Politehnica Timișoara, Steaua a mărit diferența de puncte față de următoarea clasată — Dinamo București — la 4.

MECIUL DE RUGBY LOTUL A — LOTUL B

Astăzi după amiază, la ora 16,15, pe stadionul „23 August", va avea loc meciul de selecție între rugbyștii din Lotul A și Lotul B.

LUPTĂTORI ROMÂNI INVITAȚI LA „NAȚIONALELE" CEHOSLOVACIEI

Azi urmează să plece la Praga un grup de luptători români invitați să ia parte la campionatele naționale ale Cehoslovaciei, la lupte greco-romane, ce se desfășoară la sfîrșitul săptămînii. F.R.L. a delegat la această competiție pe următorii luptători: **Gh. Berceanu** (categ. 52 kg), **I. Baciu** (57 kg), **Fl. Ciorcilă** (78 kg) și **N. Neguț** (87 kg). Delegația va fi însoțită de antrenorul **Ion Cernea**.

AZI, PE STADIONUL „23 AUGUST":

LOTUL REPREZENTATIV — ALLEMANIA AACHEN

Patru dintre jucătorii de la Allemania Aachen, care vor evolua astăzi în compania Lotului reprezentativ: de la stînga la dreapta: Pavellek, Krott, Hoffmann și Troche

Văzuți de NEAGU RADULESCU

Prima înfățișare oficială în fața publicului bucureștean a Lotului reprezentativ al României, după partida de la Linz, se produce azi. Jocul are un caracter de verificare a potențialului selecționabililor noștri înaintea partidei România — Olanda, care se dispută, după cum s-a mai anunțat, la 5 iunie la București.

Cadrul meciului de azi: stadionul „23 August".

Sparing-partner: ALLEMANIA AACHEN, binecunoscută echipă din R.F. a Germaniei.

Ora de începere a partidei: 18.

Pentru a înfățișa cititorilor noștri formațiile care vor începe jocul, ne-am adresat antrenorilor Angelo Niculescu și Michael Pfeifer — fost internațional vest-german.

Iată „11"-le cu care vor începe jocul Lotul reprezentativ român și Allemania Aachen:

LOTUL REPREZENTATIV: Coman — Ivăncescu, Barbu, Hălmăgeanu, Deleanu, Ghergheli, Dinu, Pircălab, Grozea, Dobrin, Sasu.

După cum se vede, față de partida cu Austria, de la Linz, apar în formație doar două nume noi: Ghergheli și Pircălab. Lipsesc Ion Ionescu (aflat cu echipa sa în turneu în Algeria) și constănțeanul Kallo, înlocuit de coechipierul său de club, Sasu.

ALLEMANIA AACHEN: Knops (1) — Pawellek (2), Troche (5), Thelen (3), Hermandung (4), Walter (6), Klostermann (7), Hoffmann (8), Gronen (9), Krott (10), Ferdinand (11). (În paranteză, numerele pe care le vor purta pe tricouri jucătorii de la Allemania).

Cei mai cunoscuți jucători din echipa vest-germană sînt uruguayanul Troche — libero în apărarea oaspeților — și atacanții Klostermann și Krott.

Rezervele Allemaniei Aachen sînt Sell (12), Nievelstein (13) și Schoengen (14).

Meci de baschet, astă-seară, la Floreasca

LOTUL DE TINERET - CUBA

Reprezentativa masculină de baschet a Cubei susține astă-seară, în sala Floreasca (ora 20; în deschidere, la ora 18,45, meciul feminin de categorie B Școlarul — I.C.F. II), întîlnirea cu lotul de tineret al țării noastre. Oaspeții, antrenați de fostul internațional sovietic Butautas, au deplasat următorul lot: Cuesta (1,84 m), Ruperto (1,98 m), Gonzales (1,88 m), Chapé (1,95 m), Montalbo (1,98 m), Canizares (1,79 m), Perez (1,83 m), Calderon (1,82 m), Valdes (1,89 m), Garcia (1,88 m), Del Pozo (1,98 m), Lopez (1,80 m), Aguelles (1,90 m), Standard (1,98 m).

Lotul de tineret al României, pregătit de prof. Vasile Popescu și prof. Petrică Vasiliu, este alcătuit din: Haneș (1,84 m), Popa (1,94 m), Georgescu (2,00 m), Purcăreanu (1,90 m), Săuca (1,92 m), Prie (1,84 m), Stăvariu (1,98 m), Irimie (1,82 m), Moraru (1,94 m), Samson (1,81 m), Czell (1,92 m), Chivulescu (1,86 m), Roman (1,94 m), Niculescu (1,80 m).

Azi, în sala Dinamo:

Primul meci al finalei C.C.E. la volei masculin

Un major eveniment voleibalistic la ordinea zilei: partida Dinamo București — Spartak Brno, programată azi în sala Dinamo din Capitală. Este prima manșă a celei de a IX-a finale a C.C.E. la volei masculin.

Competiția, ca atare, suscită un mare interes în lumea voleiului continental, iar pentru noi ea are un plus de atracție prin faptul că o echipă românească de club susține *pentru a 8-a oară* o finală (Dinamo pentru a 3-a oară consecutiv). Din 1960, cînd a avut loc prima ediție (cu excepția celei din 1964 cînd nu am participat), echipele românești s-au calificat în finală și de 5 ori au învins (Rapid în 1961, 1963 și 1965, iar Dinamo în 1966 și 1967). Din acest punct de vedere Dinamo are un ascendent asupra rivalei sale, Spartak Brno, care se află la cea dintîi participare în ultimul act al cupei (de altfel ediția din acest an este prima în care o echipă cehoslovacă s-a calificat pînă în finală). Despre succesul formației din Brno ne-a vorbit și coducătorul tehnic al clubului Spartak, MIROSLAV RUSEK: *„Socotesc participarea echipei noastre în finala C.C.E. drept o mare realizare a voleiului cehoslovac și nădăjduiesc ca aceasta să nu fie o prezență formală. Sînt foarte mulțumit de faptul că tocmai formația din orașul nostru a reușit această performanță".*

Dinamoviștii sînt animați de dorința fierbinte ca finala să le aparțină în întregime și astfel să redeziteze isprava Rapidului care, cîștigînd de 3 ori cupa, a așezat-o definitiv la loc de cinste în vitrina clubului. Reamintim cititorilor noștri că pentru a cuceri trofeul o echipă trebuie să cîștige ambele jocuri (tur-retur) indiferent cu ce scor. În cazul cînd victoriile sînt împărțite, se joacă un al treilea meci pe teren neutru. Pentru această eventualitate, Dinamo a propus Parisul, iar Spartak — Viena, urmînd ca forul internațional să hotărască.

Partida de azi va începe la ora 18 și va fi arbitrată de cuplul belgian François Peters și Robert Demarsin.

Delegația sportivilor cehoslovaci la sosirea în Capitală

Foto: V. BAGEAC

ARENELE LIBERTĂȚII — GOALE!

Arenele Romane (azi Arenele Libertății) erau pe vremuri teatrul de desfășurare a multor reuniuni pugilistice de prestigiu. Aci, Lucian Popescu și-a apărat, în 1931, titlul de campion continental în fața lui Renée Challenge, și tot aci a devenit el dublu campion al Europei (în septembrie 1931), după victoria asupra spaniolului Carlos Flix.

Arenele oferă, într-adevăr, condiții excelente pentru organizarea galelor de box. Tribunele, dispuse în amfiteatru, permit o vizionare optimă, întrucît ringul poate fi montat pe scenă. De mulți ani de zile însă, aici nu mai bate gongul!

Antrenorii bucureșteni sînt nevoiți să facă deseori multe investigații pentru a găsi o sală sau o arenă corespunzătoare. Din păcate, căutările lor nu sînt încununate, de fiecare dată, de succes. Așa se face că spectatorii vizionează meciuri de box în locuri nu tocmai potrivite pentru asemenea manifestații sportive. Și, cînd te gîndești că Arenele Libertății sînt, de ani de zile, nefolosite. N-ar fi oare timpul ca cei în drept să-și reamintească de popularitatea de care se bucura, în trecut, acest frumos amfiteatru? **(R. C.)**

PRINTRE VIITORII LUPTĂTORI DIN REȘIȚA

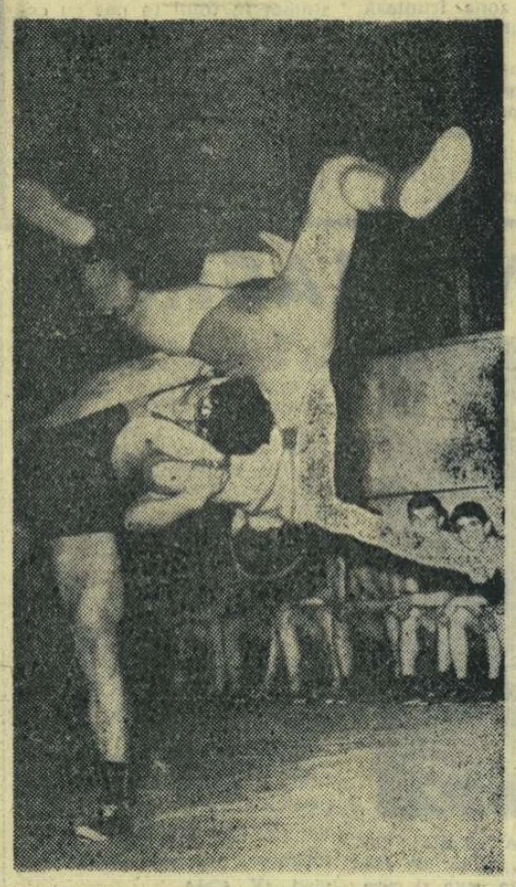

La Reșița sportul luptelor libere și greco-romane este îndrăgit de numeroși tineri. Școala profesională metalurgică din localitate constituie o pepinieră importantă. Aici, sub îndrumarea unor antrenori pasionați sînt instruiți zeci și zeci de elevi

Foto: T. ROIBU

EROII GESTULUI SPORTIV GRATUIT

Actul sportiv s-a îmbogățit în vremurile moderne cu performanțe de un gen nou, greu de conceput chiar și în trecutul apropiat. Este vorba de performanțe stabilite în condiții la prima vedere irațională și gratuite, lipsite de spirit practic și de utilitate imediată. Pionierul gestului sportiv de acest fel ar putea fi considerat francezul Alain Gerbault care, primul, a traversat Atlanticul pe un iaht minuscul, navigînd solitar, pe o rută pe care circulau zilnic uriașe pachebuturi ultraconfortabile. Gestul acestuia a fost imitat după război, dar în condiții mult mai dificile, de către doctorul Bombard, care a efectuat traversarea Oceanului fără provizii de apă și de hrană, folosind ca sursă de existență peștii prinși în timpul călătoriei.

Urmîndu-l pe Magellan cu o întîrziere de 450 de ani, dar navigînd fără rațiune practică, singur, Francis Chichester a făcut înconjurul globului. Alt erou al gestului sportiv gratuit, dar aflat în stadiul unei senectuți pline de vigoare.

Din această categorie ar mai putea face parte și acei speologi care petrec săptămîni în fundul peșterilor, într-o recluziune benevolă, pentru a observa, cu obiectivare fiziologică, slăbirea treptată a propriilor lor funcții vitale.

Act gratuit este și cel al alpinistului care se cațără pe stînci, pe trasee de mai multe ori explorate și totuși cu riscul propriei vieți, pentru a ajunge la urmă sus, pe un vîrf unde îl așteaptă telefericul care atinge, pentru un ban de aramă, din oră în oră, țelul performanței sale temerare, accesibil miilor de profitori ai aventurii confortabile.

În fond, este vorba de acte care — privite la suprafață — ascund o oarecare doză de extravaganță prin inutilitatea lor practică și totuși nimeni nu rîde la aflarea lor. Dimpotrivă, ele trezesc în mare măsură admirație și stîrnesc din ce în ce mai mulți imitatori în cele mai diferite domenii.

Se înțelege că nu este vorba la aceste performanțe sportive de călirea organismului pentru a-i îmbunătăți funcționalitatea, în genul exercițiilor cu care omul ridică azi o halteră de 50 kg pentru a ajunge treptat, la anul, la 90 kg. Nici de exercițiul cerut pentru a reduce timpul de parcurgere a unei mile sub 4 minute. Nu este vorba nici de prelungirea tinereții printr-un plus de sănătate datorată sportului și cu atît mai puțin de ambiția sănătoasă de a întrece recorduri sau pe alți concurenți.

Este vorba aci, în primul rînd, de un efort de autodepășire, de un efort de mai bună autocunoaștere și de lărgirea limitelor fiziologice și nervoase ale organismului uman. Eroii acestor acte de curaj și de sacrificiu îndeplinesc fapte practic inutile, dar ei sînt totuși niște eroi, căci aduc zilnic noi dovezi ale unor forțe fizice și morale care îl înalță pe om deasupra animalității, deasupra legăturii sale cu nevoile existenței cotidiene. Ei sînt, în acest sens, niște poeți ai gestului sportiv. Eroi dezinteresați, căci nu caută satisfacții materiale și de cele mai multe ori nici gloria oferită de victoriile sportive. Și totuși sînt și ei eroi sportivi, fără a bate recorduri sau rivali, căci se întrec și înving, de multe ori complet anonimi, slăbiciunile inerente ale propriei lor naturi.

Într-un fel, faptele lor duc într-o direcție contrară aceleia a moleșelii oferite, sub formă de confort, de tehnica modernă a producției și a transportului, întărind convingerea că revoluția tehnico-științifică în marș nu duce în mod necesar la degenerarea simțurilor și la tocirea cutezanței și că perfectibilitatea simțurilor va fi folosită și de acum înainte de omenire pentru înfrumusețarea speței umane.

Ei sînt, în fond, propagandiști ai unor performanțe sportive de un gen nou, ai unei întreceri cu sine, prin care se afirmă iarăși că pentru o voință bărbătească nu există obstacole de netrecut în natura proprie și înconjurătoare, trezind prin aceasta dorința celor mulți de a se autodepăși în toate domeniile de activitate.

Ei contribuie la infirmarea acelei previziuni a viitorului, prefigurînd oameni cu capul enorm și cu corpul pipernicit. Prin ei sportul merge înainte spre a deveni o aventură cotidiană a vremurilor moderne, care, o dată generalizat ca act de viață indispensabil, cum este spălatul pe mîini, permite o previziune mult mai optimistă asupra aspectului urmașilor noștri, stăpîni ai naturii, dar și mai puternici și mai frumoși decît au fost strămoșii lor.

N. BRAȘOVEANU

Trimisul nostru special la „CURSA PĂCII", HRISTACHE NAUM, transmite:

SINGURUL LIDER CARE A REZISTAT PÎNĂ ACUM — VLADIMIR CERKASOV

PRAGA, 14 (prin telefon). După prima zi de odihnă, petrecută luni la Aue, „Cursa Păcii" s-a reluat marți la amiază, cînd s-a dat startul în etapa a V-a (de fapt a VI-a, dacă ținem seama că duminică au avut loc două etape: a IV-a A și a IV-a B), Aue—Praga (195 km.). Competiția a intrat, astfel, în cea de a doua mare secvență, aceea a etapelor de pe teritoriul Cehoslovaciei. Vremea a fost în continuare nefavorabilă, a bătut puternic vîntul (din această cauză, în primele două ore media a fost de 35 km/h) și a plouat în trei reprize, ce-i drept scurte.

Startul s-a dat la ora 13. Cei 77 de rutieri au fost circumspecți la început. Vîntul și urcușurile le-au temperat tuturor zelul. Punctul de frontieră dintre R. D. Germană și Cehoslovacia a fost și primul punct de cățărare. Plutonul s-a prezentat compact la sprint, locul I fiind cîștigat de Peschel, talonat de Hanusik și Huster. Urmează o lungă coborîre spre Karlovy Vary. Aproape de cunoscuta stațiune balneoclimatericǎ se produce lovitura. Ofensiva este lansată de Magiera și Jasinski (Polonia), Mickein și Peschel (R.D.G.). Imediat, însă, sosesc lîngă ei Hrazdira și Konecny (Cehoslovacia), Iffert și Cerkasov (U.R.S.S.) — ultimul fiind purtătorul tricoului galben. Combatanții se admit unul pe altul și se aștern la drum. Din Karlovy Vary începe un nou urcuș, care se dovedește a fi favorabil fugarilor. Ei se distanțează de pluton și în vîrf (km. 68) au de acum un minut avans față de pluton. Cîștigă sprintul de cățărare — Mickein, care îi întrece la diferență mică pe Hrazdira și Iffert.

Plutonul se agită cîțiva kilometri, se apropie de evadați la 400 m, dar la trenă ajung și oameni care încurcă intenționat lucrurile. Și distanța se mărește din nou. Sprintul cu premii de la Bochov (km. 78) revine tot lui Mickein, care împreună cu colegii de acțiune înregistrează o diferență de 2 min. față de plutonul ce rulează liniștit. Acum, este evident că plutonul a fost blocat pentru a favoriza distanțarea fugarilor. Nu are cine să acționeze ferm. Francezului Pacary (locul II în clasamentul general) îi lipsește o echipă pentru a-l susține. Cehoslovacul Vavra (locul III) nu poate tactic să conducă urmărirea; ar fi împotriva intereselor echipei. Ole Hoejlund (Danemarca), aflat pe locul IV, este în proastă dispoziție. Belgienii trimit un om, pe Moonen,

(Continuare în pag. a 4-a)

FRUMOASA DIN PĂDUREA ADORMITĂ...

Cunoașteți povestea, desigur. Frumoasa din rîndurile de față, însă, nu doarme un somn de o sută de ani, îi lasă celeilalte recordul intact. Are, totuși, și ea un record, personal să-i zicem, care merită cîteva semne de exclamare, chiar dacă nu sînt admirative. Pentru ea n-a venit încă primăvara, păsările nu cîntă în copaci, copiii nu zburdă pe pajiștile înverzite, vîslașii nu trag voios la rame pe oglinda lacului. Iat-o, stă tristă și părăsită, așteptînd parcă pe Fătul-Frumos din poveste care s-o trezească din hibernarea prelungită.

Să dăm, pe loc, cifrul enigmei: frumoasa noastră nu-i alta decît baza sportivă Metalul din parcul Herăstrău. Frumoasă este, fără îndoială. Așezată într-un colț pitoresc al celei mai înfloritoare grădini bucureștene, mărginită de apele lacului, această bază — cu terenurile ei de sport (4 de tenis, 2 de baschet și volei), pistă de popice, cabană și debarcader — a fost întotdeauna un punct de atracție pentru mulți iubitori ai jocului și mișcării în aerul proaspăt. A fost. Fiindcă acum, la două luni și mai bine de la inaugurarea — oficială și firească — a sezonului sportiv în aer liber, terenurile amintite dorm somnul frumoasei înțepată în deget de fusul vrăjit.

Am fost zilele trecute pe acolo. Încerci un sentiment de dezolare privind îmbietoarele terenuri cu zgură roșie, care stau acum părăsite. În jur, contrast absolut. Sute de bucureșteni își fac plimbarea dumincală la marginea lacului sau pe aleile parcului de distracții. Mesele restaurantului cochet din apropiere sînt mereu solicitate. Pe terenurile Metalul se întinde însă vălul straniu al singurătății. Zgura n-a mai fost bătătorită de astă toamnă, stîlpii plaselor de tenis stau stingheri, nici o minge nu zboară între liniile albe care abia se mai ghicesc.

Cine a aruncat vraja nefastă pe aceste terenuri? Ca să aflăm răspuns, am luat firul obișnuit al investigațiilor, pornind de la cei care în anii trecuți făceau sport aci, la baza Metalul de la Herăstrău, trecînd apoi la forurile organizatoare, club, comisie orășenească, federație. Am obținut un vraf de explicații foarte documentate, care țin de calcule, contracte, închirieri, vizitatori, îngrijitori, secretari, președinți și contabili.

Una singură nu ni s-a dat. Cum este posibil ca terenuri de sport, atît de solid clădite, să stea pustii în plin sezon, atunci cînd toate celelalte cunosc o activitate trepidantă?

Explicația aceasta, ultima, o așteptăm, împreună cu toți cititorii ziarului.

Radu VOIA

BIATLONUL LA J. O. ȘI PERSPECTIVELE SPORTIVILOR ROMÂNI

Olimpiada, competiție sportivă de cea mai mare amploare, încununarea a patru ani de pregătire, atrage după sine necesitatea unei analize a saltului valoric ce s-a făcut într-un anumit sport. În această idee, prezentăm situația biatlonului pe plan mondial, încercînd să vedem perspectiva noastră în această probă.

Cu vechi tradiții și mare aplicativitate, biatlonul s-a lansat ca probă nouă, modernă, după anul 1958 (primul campionat mondial), avînd tînăra vîrstă a numai două Olimpiade. După J.O. din 1964, se constată o accentuată evoluție, remarcată anual în trei direcții principale: 1. angrenarea a tot mai multe țări care se pregătesc și participă la marile competiții; 2. îmbunătățirea regulamentului; 3. perfecționarea metodicii de pregătire.

Pentru a demonstra creșterea interesului pentru acest sport, socotim edificatorii datele participării la unele din marile competiții:

C.M. 1958 28 participanți din 8 țări.
J.O 1964 49 participanți din 14 țări.
C.M. 1967 50 participanți din 13 țări.
J.O. 1968 60 participanți din 16 țări.

Observațiile efectuate la J.O. din acest an oglindesc orientarea nouă a pregătirii pentru această competiție a majorității țărilor participante, performanțele fiind la un nivel superior ediției precedente. Majoritatea participanților au efectuat o pregătire cantitativ și calitativ superioară anilor precedenți, punînd accent, din vreme și aproape în egală măsură, pe ambele componente ale probei, valorile analizate separat fiind evidente.

Mai concludent este faptul că fruntașii clasamentului individual nu au putut fi considerați, ca pînă în anul precedent, ca excelenți la una din probe (tir sau fond). Ei au avut o pregătire bine echilibrată.

Pe țări, în fruntea clasamentului s-au situat Norvegia și U.R.S.S., lupta fiind deschisă pentru locurile următoare între Suedia, Finlanda, Polonia, R.D.G. și România. Totuși, disputa nu se limitează la acest nivel, în imediata apropiere fiind un alt grup de țări (Japonia, S. U. A., R.F.G., Anglia, Canada etc.) care dau multă atenție pregătirii în biatlon. A reieșit evident că pregătirea pentru efortul specific, prin îmbinarea cu succes a calităților fizice dominante, a atins indici de mare valoare. Totodată, de remarcat este și tendința spre perfecționare a celorlalți factori ai antrenamentului, valorile tehnice fiind cele superioare și, în general, stabile, iar cele tactice și psihologice mai variabile, încă rămase în urmă. Remarcînd în ultimii ani elemente de valoare în echipele de tineret, participări cantitativ și calitativ superioare în concursurile interne și internaționale, schimburi de valoare în echipele țărilor fruntașe, ajungem la concluzia că acestea au școli de biatlon cu multe elemente de mare perspectivă.

Situația actuală în biatlon ne obligă și pe noi să luăm o serie de măsuri, pentru a nu coborî din zona fruntașă unde încă ne mai putem considera.

Biatloniștii noștri de performanță au luat startul în pregătire în perioada de ascensiune a acestei probe, fiind prezenți în rîndurile fruntașe ale clasamentului competițiilor de mare anvergură prin rezultate cunoscute. În prezent, valoarea echipei este apreciată, mai ales datorită rezultatelor bune la trageri obținute la marile competiții și care, luate separat, ne situează în primele trei țări din lume. Aceasta se datorește, desigur, atît tehnicii, cît mai ales capacității de tragere în condiții de efort, pentru care sportivii noștri au fost bine pregătiți.

La fond, biatloniștii noștri sînt la diferențe care îi situează în a doua treime a clasamentului probei individuale de 20 km. Diferențele față de primii clasați sînt mai mici atunci cînd pistele sînt cu zăpezi înghețate, care permit viteză mai mare de deplasare și solicită mai puțin organismul, în special prin calitatea rezistență-forță. Atunci, și rezultatele în clasamentul general sînt mai bune, „pierderile" la fond fiind recuperate în cazul unor trageri superioare. Pe zăpezi unde cursa durează mai mult, diferențele cresc și ele, fiind greu compensate, chiar cu trageri excepționale. Situația la ștafetă ne avantajează, în sensul că distanța mică de 7,5 km nu permite realizarea unor diferențe mari între concurenți, iar acestea sînt recuperabile în cazul tragerilor bune.

Deși biatloniștii noștri au făcut progrese la fond, aici este latura noastră mai slabă și ea reflectă, de fapt, valoarea scăzută a schiului de fond din țara noastră. Chiar dacă trebuie să recunoaștem că sîntem dezavantajați de faptul că beneficiem de zăpadă doar cu puțin timp înaintea marilor competiții, nu se poate aprecia că nu mai sînt resurse de îmbunătățire a rezultatelor. Nu trebuie omis faptul că performanțele la biatlon se bazează îndeosebi pe valoare la fond, unde constanța mai mare a formei sportive constituie o mai certă îndeplinire a obiectivului general. Acum, cînd valoarea la tir a crescut, dacă ne vom baza pe această componentă, vom fi mereu expuși la rezultate mediocre.

Federația de schi-bob a acordat un deosebit sprijin acestei probe. S-a asigurat un contact intim cu biatlonul mondial și s-a organizat o pregătire corespunzătoare a echipei reprezentative. Totodată sprijinul material a crescut din an în an. Cu toate aceste eforturi pe plan intern, nu sîntem în totul în pas cu cerințele performanțelor mereu crescînde. Chiar rezultatele bune obținute de tineretul nostru nu pot constitui, nici ele, o siguranță a perspectivei noastre.

Tradiția inițială de creare a biatloniștilor din foștii fondiști de valoare a început și la noi să fie treptat abandonată. Totuși, apreciem că această acțiune se face prea lent. La campionatele naționale de biatlon pentru seniori și juniori din acest an am avut o frumoasă participare, însă adevărații biatloniști au fost foarte puțini la număr, ceilalți fiind fondiști cu o improvizată pregătire de tir. Desigur, nu ne gîndim să sugerăm o bază de masă pentru biatlon, ci să-i asigurăm o mai largă posibilitate de selecție și aceasta pe două căi principale:

1. creșterea bazei de performanță a schiului de fond ca mediu principal de selecționare a viitorilor biatloniști;

2. crearea unor secții distincte cu pregătire completă de biatlon, alături de sediile de fond existente din școlile sportive de elevi și dotarea lor cu materiale necesare. Exemple: Cîmpulung, unde e un început promițător, Rîșnov, Predeal. Totodată, în asociațiile și cluburile unde există activitate în biatlon, este de dorit ca, la nivelul juniorilor, să nu mai întîlnim improvizații, ci să se contureze în viitor o pregătire specializată. Tendințe pozitive în acest sens remarcăm la A.S.A. Brașov, St. roșu Brașov și Cl. sp. Sinaia.

Deocamdată, numai munca la nivelul loturilor naționale reprezintă pentru noi experiența acumulată în biatlon, în parte fiind împărtășită și antrenorilor de club prin cursurile organizate. Aceasta necesită în prezent o severă valorificare și adaptare atît la condițiile existente la noi, cît mai ales la cerințele mondiale. Calendarul competițional a crescut în acest an pentru biatlon. Sugerăm, totuși, cît mai dese competiții locale pentru juniori și trageri de selecție printre tinerii fondiști. Aceste trageri, însă, sperăm să nu „extermine" schiul de fond care este, de fapt, un alt capitol deocamdată deficitar.

Cunoscînd pe ce a fost clădită munca de pînă acum și dorind să ne menținem prestigiul internațional cîștigat, îmi permit aprecierea că avem posibilități mai mari în biatlon. O condiție însă: pasiunea să nu dispară și să fie concret susținută.

Constantin TIRON
antrenor

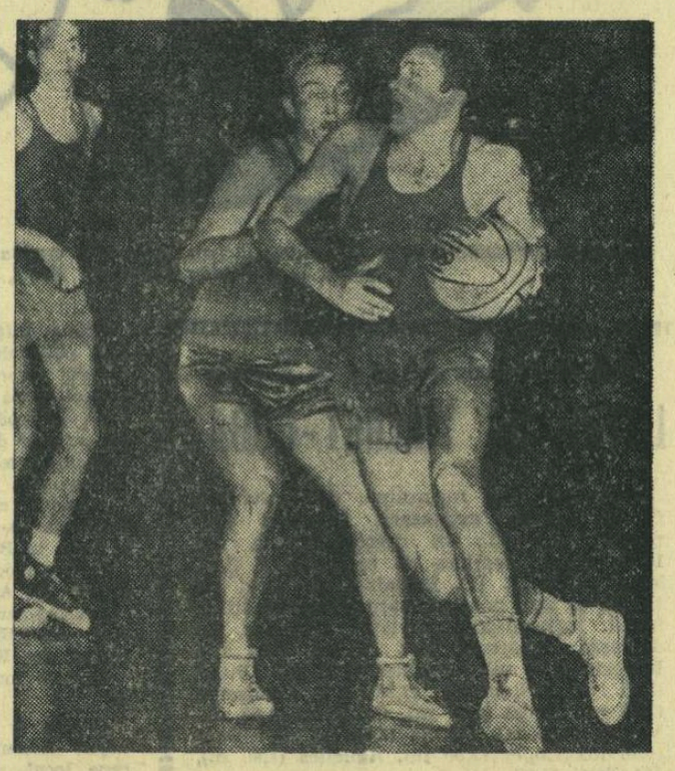

Proaspătul maestru emerit al sportului, Mihai Albu, a fost și în acest campionat cel mai bun jucător al echipei Dinamo București. Iată-l în imagine, într-o pătrundere caracteristică
Foto: A. NEAGU

Sistemul competițional este de vină?

Ca și la fete, campioana națională la baschet masculin este cunoscută înaintea desfășurării turneului final. Dinamo București a acumulat un asemenea avantaj de puncte, încît — practic — nu mai poate ceda primul loc. Pentru tehnicieni această situație constituie un nou prilej de a discuta sistemul competițional, despre care se afirmă că este principala cauză a dezinteresului în care s-a desfășurat divizia A. Ne întrebăm, însă, sistemul competițional a făcut ca Politehnica și Rapid (la fete) și Dinamo și Steaua (la băieți) să se claseze detașat pe primele locuri? Sistemul competițional a produs marile diferențe valorice, sumedenia de meciuri neinteresante, de nivel tehnic scăzut?

Nu cumva adevăratele cauze le constituie sistemul de transferări (care dă posibilitatea unor cluburi să racoleze, de-a gata, puținele elemente valoroase care apar în baschetul nostru), concursul larg dat de federație pentru întărirea excesivă a unor echipe și, ca urmare, de slăbire, tot excesivă, a altora, lipsa de conștiinciozitate, de pasiune pentru sport a multora dintre jucătorii din divizia A? Își închipuie cineva că dacă în divizia A vor fi numai 6—8 echipe care vor juca între ele 4—5 tururi (sau orice alt sistem), actualele fruntașe (despre care este cert că se vor întări și în acest an) vor putea fi ajunse de alte formații (care la rîndul lor vor fi... descompletate)?

La ultima ședință a Biroului F.R.B., s-au propus, tot în scopul îmbunătățirii calitative a diviziei A, limite de vîrstă, de înălțime, norme de control etc. Adică, ceea ce s-a propus și acum cîțiva ani, dar fără rezultate. Indefinitiv, este necesar un ucaz pentru ca echipele să legitimeze jucători de 1,98 și jucătoare de 1,80 m, cînd și un copil cunoaște necesitatea elementelor cu talie înaltă, dar care, în fapt, nu există în baschetul nostru?

Se știe prea bine că în baschet activează mulți teoreticieni. Se spune, chiar, că teoretizarea pură, discuțiile interminabile, propunerile fără limite (unele năstrușnice), împiedică luarea unor măsuri concrete, viabile, utile. Ținînd seama de întreaga desfășurare a diviziilor, sîntem îndreptățiți să împărtășim aceste păreri. Altminteri ar trebui să fim de acord cu cei ce afirmă că numai sistemul de dispută este de vină. Ceea ce, evident, nu corespunde adevărului. **(d. st.).**

„CUPA PRIMĂVERII"

D. SPÎRLEA (STEAUA) UN ÎNVINGĂTOR MERITUOS

Timp de 4 zile, 6 echipe cu 19 sportivi s-au întrecut în primul concurs oficial al anului dotat cu „Cupa primăverii".

Cele 5 probe ale concursului au revenit următorilor sportivi:

Călărie — T. Guță (Steaua II) 1 100 puncte;

Scrimă — Gh. Ionescu (Sănătatea Timișoara) și C. Zamfir (Steaua II) cu 1 030 puncte;

Tir — Alexandru Stoenescu (Gloria) 756 puncte;

Înot — Ivan Banet (Sănătatea Timișoara) 1 036 puncte;

Cros — F. Mureșanu (Independența Sibiu) 1 037 puncte.

În clasamentul general, primul loc a revenit lui D. Spîrlea (Steaua) care, plasat mereu între primii la fiecare probă, a acumulat punctele suficiente pentru a se detașa în învingător. Un adversar puternic a avut în sportivul Gheorghe Ionescu care, de altfel, s-a clasat pe locul II. Pe echipe, o victorie muncită și, în același timp, meritată a echipei Steaua I, compusă din D. Spîrlea, M. Cosmescu și C. Călina, care au obținut un rezultat bun cu toate că unul din componenții ei — C. Călina, nu a reușit să aducă nici un punct echipei la proba de călărie.

Frumoasă și plină de perspectivă comportarea echipei Independența Sibiu.

Rezultate: clasament general individual: 1. D. Spîrlea — 4 668, 2. Gh. Ionescu — 4 630, 3. P. Tătaru (Sănătatea Timișoara) 4 223; 4. M. Cosmescu — 4 163; 5. Al. Stoenescu — 4 135, 6. C. Zamfir — 3 927.

Clasament general pe echipe: 1. Steaua I — 12 265, 2. Sănătatea Timișoara — 11 895, 3. Gloria Buc. — 9 355, 4. Steaua II 9 229, 5. Independența Sibiu — 6 639, 6. Academia Militară — 5 709.

Gh. TOMIUC
antrenor

CAM MULTE „BILE GOALE"

În etapa a doua a semifinalelor campionatelor naționale de popice pe echipe, orașul Ploiești a găzduit două jocuri feminine. Desfășurate pe arena Dacia, întrecerile dintre principalele pretendente la titlu, Petrolul și Laromet București, au corespuns parțial. Fiind de forțe sensibil egale, majoritatea schimburilor au furnizat dispute strînse (după 5 perechi, ploieștencele conduceau numai cu 7 p.d.), victoria stabilindu-se la ultimele bile. Iată, de altfel, rezultatele individuale în ordinea intrării sportivelor pe pistă: Eleonora Nicolescu (Petrolul) — Ioana Țuțuianu (Laromet) 393 (6) — 400 (3) p.d.; Anica Dobre-Cornelia Grecescu 390 (7) — 374 (4); Victoria Markai — Anișoara Ologoiu 373 (12) — 337 (7); Florica Negoiță — Elena Trandafir 405 (6) — 433 (3); Maria Dumitru — Elena Vasile 377 (1) — 387 (6); Valeria Popescu — Elena Predeanu 422 (6) — 375 (7). Scor final: 2 360—2 306 p.d. pentru Petrolul.

După cum se vede, cu excepția Elenei Trandafir, Floricăi Negoițoiu și Ioanei Țuțuianu, restul jucătoarelor n-au putut atinge sau depăși 400 p.d. pe o pistă corespunzătoare, ceea ce scoate în relief carențele în tehnica lansării bilei. Principala deficiență: lipsa jocului la canale. Insuficienta precizie în aruncarea bilei a fost mai pregnantă la „izolate", cifrele din parantezele de mai sus reprezentînd bilele trase în gol.

Cel de al doilea meci, Voința Ploiești — C.S.M. Reșița, s-a încheiat cu victoria oaspetelor: 2 283—2 105, la capătul unui joc mediocru.

Alte rezultate — *feminin:* Cetatea Giurgiu — Progresul Pitești 2 068—1 844, Voința Craiova — U.T. Arad 2 019—2 034; *masculin:* Constructorul Buc. — Progresul Pitești 4 871—4 765, Voința Craiova — Voința Oradea 4 819—4 714, Olimpia Reșița — C.F.R. Timișoara 5 428—5 209, C.F.R. Constanța — Cimentul Bicaz 4 675—4 614, Laminorul Brăila — Rapid București 4 603—4 940.

Tr. IOANIȚESCU

Clasamente la zi

DIVIZIA A, MASCULIN

1. Din. Buc.	21	20	1	1781—1337	41
2. Steaua	21	17	4	1661—1416	38
3. I.C.F.	21	12	9	1363—1311	33
4. Pol. Buc.	21	12	9	1458—1358	33
5. Univ. Cluj	21	12	9	1455—1385	33
6. Rapid Buc.	21	10	11	1462—1419	31
7. Pol. Galați	21	9	12	1512—1565	30
8. Univ. Tim.	21	8	13	1470—1569	29
9. Pol. Iași	21	8	13	1325—1562	29
10. Farul C-ța	21	6	15	1214—1359	27
11. Comerțul Tg. Mureș	21	6	15	1320—1480	27
12. Crișul Or.	21	6	15	1241—1491	27

DIVIZIA B, MASCULIN SERIA I

1. Pol. Bv.	18	16	2	1327— 973	34
2. Pol. Cluj	18	15	3	1225— 959	33
3. St. r. Bv.	18	13	5	1313—1028	31
4. Univ. Cr.	18	10	8	1014— 991	28
5. Med. Tim.	18	8	10	1058—1140	26
6. Con. Arad	18	7	11	1132—1236	25
7. St. Petr.	18	6	12	1006—1159	24
8. Unio S. M.	18	6	12	926—1242	24
9. Medicina Tg. Mureș	18	5	13	1083—1172	23
10. Ped. Or.	18	4	14	1004—1181	22

SERIA A II-A

1. I.C.H.F. B.	18	15	3	1338—1117	33
2. Univ. Buc.	18	12	6	1340—1239	30
3. Voința Buc.	18	12	6	1164—1090	30
4. Prog. Buc.	18	10	8	1248—1222	28
5. Petr. Pl.	18	9	9	1218—1241	27
6. I.C.F. II	18	8	10	1188—1172	26
7. A.S.A. Bc.	18	7	11	1119—1201	25
8. Univ. Iași	18	6	12	1166—1306	24
9. Cons. Buc.	18	6	12	1107—1133	23
10. Acad. mil.	18	5	13	1252—1329	23

„CUPA TÎNĂRUL RAPIDIST"

Sîmbătă, în potcoava stadionului Giulești a avut loc gala de box dotată cu „Cupa tînărul rapidist". Întîlnirile au prilejuit un spectacol de o bună factură tehnică. S-au întrecut echipele Rapid și Metalul, care au terminat la egalitate, cupa revenind formației feroviare, prin tragere la sorți. O impresie deosebită a lăsat întîlnirea dintre rapidiștii juniori D. Cristea și C. Popasu, pe care a cîștigat-o primul, învingător prin abandon în repriza a doua. Cristea a fost mai tehnic și a acționat cu lovituri variate la figură și la corp.

Cel mai frumos meci al seniorilor a fost furnizat de I. Hodoșan (Metalul) și I. Balint (Rapid). Rapidistul a condus clar primele două reprize, dar Hodoșan și-a revenit în cea de a treia și, cu serii rapide de croșeuri și directe de dreapta și-a obligat adversarul să abandoneze în ultima repriză.

Rezultate tehnice — juniori, cat. minimă: N. Petrescu (Rapid) b.p. P. Petrescu (Metalul); cat. semimuscă: A. Barbu (Met.) b.p. I. Petrișor (Rapid); cat. cocoș: Fl. Barolanu (Rapid) b.p. N. Parnoi (Met.); cat. pană: I. Tudor (Rapid) meci nul I. Cristea (Met.), D. Cristea (Rapid) b. ab. repr. a II-a C. Popasu (Rapid); cat. semimijlocie: G. Badea (Rapid) meci nul M. Ciuciulea (Met.). Seniori — cat. pană: Gh. Cristea (Met.) b.p. M. Dumitrescu (Rapid); cat. semiușoară: L. Ghețea (Rapid) b.p. Gh. Popa (Met.); cat. semimijlocie: I. Hodoșan (Met.) b. ab. repr. a III-a I. Balint (Rapid); cat. mijlocie mică: V. Badea (Met.) b. ab. repr. a III-a I. Tudor (Met.).

CORNELIU PUFU — coresp.

DINAMO ÎN IMAGINI

Luni, la Casa de cultură a M.A.I., a avut loc vernisajul unei expoziții de fotografii consacrată celei de a 20-a aniversări a clubului sportiv Dinamo. În aceeași zi a văzut lumina tiparului un album comemorativ, de o remarcabilă eleganță grafică, dedicat aceluiași eveniment.

Între coperțile albastre din dermatin, pe o „velină" de cea mai bună calitate, sute și sute de imagini — multe cu valoarea unor piese de arhivă — trec în revistă drumul de muncă, de osteneală și de izbînzi al alb-roșilor. Cititorului i se oferă prilejul unei emoționante retrospective pe traseul a două decenii de activitate, fiindu-i amintite multe victorii celebre ale sportului românesc, realizate de tineri nu mai puțin vestiți, purtători ai ecusonului Dinamo.

Beneficiind de colaborarea unei echipe de ziariști, fotoreporteri și graficieni consacrați, lucrarea este, în ultimă instanță, un jalon, o piatră de hotar în drumul marelui club bucureștean.

Iar alergătorul conturat în bronz pe copertă, de penița sugestivă a lui Radu Veluda, predă simbolic ștafeta succeselor viitoarelor generații de dinamoviști. **(V. Chi.).**

CONDUCE ELECTRONICA

În finala campionatului național de șah pe echipe, runda a 3-a a fost caracterizată de eforturile celor două favorite, Electronica și Constructorul, de a realiza scoruri cît mai mari în întîlnirile pe care le aveau de susținut. Constructorul a lăsat în întîlnirea cu Crișul o singură jumătate de punct, conducînd cu 4½—½ înaintea reluării partidei întrerupte, în timp ce Electronica a învins-o pe deținătoarea titlului, Medicina Timișoara, cu 4—2. Alte rezultate: Petrolul — Mureșul 4—2, Medicina Iași — Banca de Investiții 2½—2½ (1).

CLASAMENTUL: Electronica 13 p, Constructorul 11½ p (1), Petrolul 9½ p., Mureșul 9 p, Medicina Timișoara 7½ p, Medicina Iași 7 p (1), Banca de Investiții 6½ p (1), Crișul 6 p (1).

ȘT. MARTON — coresp.

375 LEI
este economia pe care o realizați cumpărînd la noul preț frigiderul „FRAM"

Frigiderul „FRAM" este prevăzut cu patru grătare, două cutii din masă plastică cu capac transparent, pentru fructe; un compartiment pentru unt și brînză; un raft pentru ouă și altul pentru sticle; un evaporator pentru două tăvițe necesare obținerii cuburilor de gheață.

Consumul maxim de energie electrică în 24 de ore 3 kWh. Frigiderul este prevăzut cu un termostat pentru reglarea automată a temperaturii și a consumului de energie.

PREȚ VECHI 2 500 — PREȚUL NOU 2 125

SE VINDE ȘI CU PLATA ÎN RATE

NOTE, ȘTIRI...

PERIOADELE DE TRANSFERĂRI

Ținîndu-se seama de faptul că în sezonul viitor activitatea competițională va avea, în handbal, o desfășurare specifică (reamintim cititorilor că disputa pentru titlu comportă trei tururi, unul organizîndu-se iarna) s-a hotărît ca în anul 1968 să existe două perioade în cadrul cărora sportivii vor putea trece de la o asociație sportivă la alta. Aceste două perioade sînt: **15—30 iulie și 1—15 decembrie.** Firește, transferările nu vor putea fi aprobate decît dacă îndeplinesc condițiile prevăzute în regulament.

SELECȚIONATELE DE TINERET LA „CUPA PRIETENIEI"

De cîțiva ani selecționatele de tineret ale țării au o bogată activitate competițională internațională, fapt care a contribuit la depistarea și promovarea unor elemente de perspectivă. Și anul acesta, tinerii și tinerele handbaliste, care s-au evidențiat în jocurile de campionat, vor lua parte la cîteva întîlniri internaționale. Prima dintre acestea va fi **„Cupa Prieteniei"** pe care federația de specialitate **din Ungaria o organizează între 5 și 7 iulie** și la care și-au anunțat participarea selecționate similare, masculine și feminine, din Cehoslovacia, Polonia și Uniunea Sovietică.

BOGAT PROGRAM INTERNAȚIONAL PENTRU ECHIPELE DE CLUB

În una din ultimele ședințe, Biroul federal a aprobat organizarea a numeroase jocuri internaționale ale echipelor noastre, atît în țară, cît și peste hotare. Astfel, **Șc. sportivă Sibiu** va susține partide cu o formație de club din localitatea Itzehoe (R.F. a Germaniei), **Mureșul Tg. Mureș** va evolua între 10 și 20 iulie în Cehoslovacia, urmînd ca apoi să primească vizita formației **Start Nove Zamky**, iar echipele Școlilor sportive din **Ploiești, Arad, Reșița** și **Tg. Mureș** se vor întîlni în meciuri tur-retur (acasă și în deplasare) cu formații școlare din Ungaria și Iugoslavia.

O sută de boxeri la startul finalelor

La 27 mai va răsuna primul sunet de gong al finalelor campionatelor republicane de box — seniori. Meciurile se vor disputa pe stadionul Republicii, și vor continua în zilele de 28, 29, 30 mai și 1 iunie (finala). La acest ultim act al campionatelor vor participa următorii boxeri: **semimuscă:** Șt. Lazăr (Buzău), I. Mihăilescu (Buc.), P. Ganea (Buc.), S. Lazăr (Cluj), V. Drăgan (Buc.), A. Mihai (Buc.), I. Nica (Oradea), M. Lumezeanu (Buc.); **muscă:** D. Davidescu (Buc.), C. Pop (Timișoara), F. Molnar (Brașov), A. Cojan (Buc.), C. Ciucă (Buc.), C. Gruiescu (Buc.), P. Iuga (Buc.), I. Nicolau (Buc.); **cocoș:** C. Dumitrașcu (Craiova), Șt. Ispas (Buc.), Gh. Pușcaș (Reșița), V. Ivanovici (Bacău), V. Kiș (Buc.), I. Lungu (Buc.), N. Giju (Buc.), P. Nedelcea (Reșița); **pană:** C. Crudu (Buc.), A. Iliescu (Constanța), Gh. Drugă (Brașov), L. Gorea (Reghin), O. Gorea (Buc.), C. Buzuliuc (Buc.), N. Moldovan (Reghin), A. Simion (Cîmpulung Muscel); **semiușoară:** C. Rotaru (Ploiești), P. Păcuraru (Galați), I. Costin (Timișoara), Gh. Roșca (Cîmpia Turzii), N. Deicu (Buc.), M. Goanță (Craiova), C. Cuțov (Buc.), Gh. Bădoi (Buc.); **ușoară:** M. Săvescu (Galați), V. Prodan (Buc.), V. Manea (Craiova), Al. Șerban (Cîmpia Turzii), M. Dumitrescu (Buc.), I. Dinu (Constanța), V. Antoniu (Buc.), Gh. Ene (Buc.); **semimijlocie:** I. Hodoșan (Buc.), D. Roman (Brăila), N. Streașină (Brașov), A. Popa (Buc.), Gh. Vlad (Buc.), A. Majai (Cluj), C. Ghiță (Buc.), V. Silberman (Buc.); **mijlocie ușoară:** I. Marin (Buc.), V. Badea (Buc.), A. Matius (Buc.), D. Găinaru (Tg. Mureș), E. Constantinescu (Craiova), Gh. Călin (Iași), I. Covaci (Buc.), I. Pițu (Constanța); **mijlocie:** V. Tecuceanu (Buc.), T. Ivan (Buc.), I. Petrea (Brașov), Al. Tarpai (Cluj), I. Olteanu (Buc.), H. Stumpf (Buc.), Gh. Chivăr (Buc.), Al. Năstac (Buc.); **semigrea:** V. Trandafir (Buc.), Gh. Preda (Constanța), S. Șchiopu (Craiova), T. Burada (Cîmpia Turzii), M. Constantinescu (Buc.), I. Monea (Buc.), P. Cojocaru (Buc.), P. Cîmpeanu (Buc.); **grea:** A. Iancu (Cîmpulung Muscel), A. Cambur (Brăila), Gh. Birtu (Craiova), V. Mariuțan (Buc.), I. Alexe (Buc.), I. Sănătescu (Craiova), N. Motoc (Buc.), N. Dineu (Tg. Mureș).

După cum se știe, o dată cu finalele seniorilor, vor fi puse în joc și titlurile republicane de juniori, la categoriile pană și grea. Vor evolua: **pană:** C. Bumb (Brașov), A. Kelemen (Tg. Mureș), A. Barna (Cugir), O. Rușit (Constanța), C. Murea (Buc.), P. Dobrescu (Brăila); **grea:** D. Bucur (Bocșa), P. Seară (Botoșani), D. Zelinca (Cluj), Gh. Dudu (Medgidia), I. Dascălu (Buc.), V. Schimbenschi (Brăila).

Fotbal

Turneul în țara noastră al campioanei Congoului și a Africii, „Leoparzii" din Kinshasa, ne prilejuiește cîteva considerații pe marginea fotbalului african, pe care vi le încredințăm și dumneavoastră, stimați cititori.

După cum s-a anunțat, pentru prima oară în istoria fotbalului, unul din cele 16 locuri în întrecerea finală a C.M. va reveni automat unei reprezentante africane, cîștigătoarea grupei a XIV-a. Așadar, hotărîrea Comitetului F.I.F.A. dă curs unei mai vechi aspirații a „soccerului" african, dornic de a avea o mesageră directă la marea finală. Se pune, însă, întrebarea dacă acest drept, recent cucerit, reprezintă un act de dreptate sau numai o favoare acordată unor

Campionii Africii — reprezentativa Congo (Kinshasa) sosește la București

FOTBALUL „CONTINENTULUI NEGRU"

insistenți... Să facem, de aceea, o secțiune transversală în trecutul și prezentul fotbalului continentului negru, oprindu-ne asupra momentelor celor mai importante.

Adevărul este că, cu excepția unor talente ieșite din comun, între care Eusebio, „perla" Mozambicului, Coluna, Ben Barek, Mekloufi, Africa nu spune prea mult iubitorilor de fotbal din Europa. Cu toate acestea, fotbalul continentului negru are o surprinzătoare vechime, înființarea primului club — F. C. Durham, din Republica Sud-Africană — datînd din anul 1882. Dacă începuturile fotbalului african se situează în sud, cu centrul de greutate la Capetown, la începutul secolului nostru pasiunea pentru acest sport contaminează ținuturile mediteraneene (Algeria, Maroc etc.), așa încît, în 1919, se organizează primul campionat al Africii de nord. Dar, în epoca antebelică, cea mai de temut forță fotbalistică a acestui continent a fost, neîndoios, Egiptul, care se poate lăuda și cu unele performanțe, timpurii, dintre care cea mai răsunătoare este locul 4 la Jocurile Olimpice din 1928. De fapt Egiptul, ca prim-reprezentant al Africii, a lăsat o bună impresie la a doua ediție a campionatelor mondiale, cedînd la mare luptă (2—4) naționalei maghiare. Venind vorba despre Egipt — singura țară africană afiliată la F.I.F.A. pînă la cel de-al doilea război mondial — trebuie subliniat faptul că sub influența acestuia se maturizează, prin întreceri cu caracter local, fotbalul din: Kenya, Uganda și Tanganika, care își disputā din 1927 Cupa Africii Răsăritene (Gossage Cup), intrată în tradiție. Evident, epoca postbelică, aduce schimbări esențiale în sportul african și promovează totodată o serie de noutăți și pe plan fotbalistic: Etiopia și Sudanul devin membre F.I.F.A., se inaugurează o serie de competiții de anvergură cu caracter regulat, între care cele mai cunoscute sînt Jocurile Panarabe, care string la start marea majoritate a reprezentativelor de fotbal a țărilor africane și arabe. Cel mai important moment din istoria fotbalului african este însă înființarea, în 1956, a lui African Football Confederation, care grupează astăzi 34 de membrii, afiliați la F.I.F.A. și împărțiți în patru zone teritoriale. Sub egida acestei confederații, se inaugurează un an mai tîrziu campionatele de fotbal ale Africii ale căror prime două ediții revin Republicii Arabe Unite. După 1960 se remarcă pe continentul negru o nemaiîntîlnită diversificare a competițiilor fotbalistice: Campionatele Africii Apusene, Cupa Țărilor Arabe, Cupa Oceanului Indian, Cupa Tropicelor, Cupa Țărilor Africane, în cadrul Jocurilor Panafricane etc. Nu de mult, au avut loc în vechea capitală a Etiopiei, Addis Abeba, finalele celui de-al șaselea campionat african de fotbal. Deși favoritele hîrtiei erau Ghana, deținătoarea titlului, și Etiopia, țara gazdă, întrecerile au desemnat drept cîștigătoare pe naționala Congoului — Kinshasa („Leoparzii").

Nu putem încheia fără a menționa că, din 1965, se organizează Cupa campionilor Africii, pe principii identice cu ale cunoscutei C.C.E. Pe lista cîștigătorilor s-au înscris pe rînd Oryx (Camerun), Stade Abidjan (Coasta de Fildeș) și, la ultima ediție, Kotoko (Ghana) și Englebert (Congo Kinshasa), ale căror două meciuri finale s-au terminat remiză.

S-ar părea, deci, că oricare din cele 12 state africane participante la preliminariile actualului campionat mondial, ar merita, prin vechimea și numărul competițiilor locale — din păcate, prea puțin cunoscute nouă — un loc sub soarele fotbalului de elită. La urma urmei, nu R.P.D. Coreeană, o ilustră necunoscută, a fost sarea și piperul campionatelor de la Londra? Oricum, să așteptăm verdictul Mexicului...

Ov. IOANIȚOAIA

Cu trei etape înainte de încheierea campionatului

CINE CU CINE MAI ARE DE JUCAT?

Următoarele trei etape ale campionatului — ultimele — sînt hotărîtoare pentru „a fi sau a nu fi" campioană sau a juca ori nu în baraj. Ne propunem să vă înfățișăm calendarul acestui final, lăsîndu-vă plăcerea de a calcula, desigur cu aproximație, pe unde se va situa echipa dv. favorită la încheierea campionatului.

Trecînd în revistă echipele, pornind de la clasamentul actual acestea mai au de susținut următoarele jocuri (în ordine):

STEAUA cu: Progresul (d); Universitatea Cluj (a); Petrolul (d).

F.C. ARGEȘ cu: Universitatea Cluj (d); Petrolul (a); Progresul (d).

DINAMO BUCUREȘTI cu: Rapid (d); A.S.A. Tg. Mureș (a); Universitatea Cluj (d).

PETROLUL cu: Dinamo Bacău (a); F.C. Argeș (d); Steaua (a).

U.T.A. cu: Farul (d); Universitatea Craiova (d); Jiul (a).

JIUL cu: Steagul roșu (d); Dinamo Bacău (a); U.T.A. (d).

RAPID cu: Dinamo Buc. (a); Steagul roșu (d); Universitatea Craiova (a).

DINAMO BACĂU cu: Petrolul (d); Jiul (d); Farul (a).

FARUL cu: U.T.A. (a); Progresul (a); Dinamo Bacău (d).

UNIVERSITATEA CLUJ cu: F.C. Argeș (a); Steaua (d); Dinamo București (a);

UNIVERSITATEA CRAIOVA cu: A.S.A. Tg. Mureș (d); U.T.A. (a); Rapid (d).

PROGRESUL cu: Steaua (a); Farul (d); F.C. Argeș (a).

A.S.A. TG. MUREȘ cu: Universitatea Craiova (a); Dinamo Buc. (d); Steagul roșu (a).

STEAGUL ROȘU cu: Jiul (a); Rapid (a); A.S.A. Tg. Mureș (d).

(a = joc acasă; d = joc în deplasare).

SPORTUL RECREATIV ÎN CĂUTAREA UNEI EXPRESII ADECVATE

OPINII

Organizarea rațională a timpului liber reprezintă o preocupare care — din zi în zi — se bucură de atenție sporită într-un număr crescînd de țări. Fenomenul este lesne de înțeles: în epoca noastră, omul este tot mai mult solicitat, iar pentru organism, elementele stimulative și de compensație biologică se pot asigura optim printr-o activitate sportiv-recreativă bine plasată în regimul de viață cotidian.

Desigur, această problemă a fost dezbătută și în țara noastră, dar mai mult teoretic și mai puțin practic. În fond, totul se reduce la organizarea unor competiții de masă care angrenează sporadic, forțat și superficial pe omul muncii fizice sau intelectuale. Nici gimnastica în producție, nici diferitele competiții polisportive și nici spartachiadele n-au dus la rezultatele așteptate. Într-un trecut nu prea îndepărtat, chiar și aceste acțiuni — bune în intențiile pe care le promovau — erau sufocate de goana după cifre umflate (privind numărul de oameni angajați în întreceri), de birocratism și formalism.

Nu de mult, „Legea cu privire la dezvoltarea activității de educație fizică și sport", a trasat sarcini precise C.N.E.F.S., U.G.S.R., M.I., U.T.C., C.N.O.P., precum și Ministerului Sănătății, Uniunii Naționale a C.A.P., UCECOM, O.N.T., Comitetului pentru problemele administrației locale și altor organe și organizații de stat și obștești, cu privire la desfășurarea activităților educației fizice și sportului de masă. Fără îndoială, noua lege — de o importanță covîrșitoare — va contribui la stimularea educației fizice și sportului, proclamate oficial ca activități de interes național.

Dar, ce s-a făcut practic de la promulgarea acestei legi? Se pare că o oarecare rutină continuă să-și lase amprenta asupra activității sportive de masă. Insuficiente inițiative, prea puține noutăți și iată că angrenarea oamenilor, pe care o dorim cît mai masivă, nu înregistrează creșteri.

După cum se știe, în ultimii ani baza materială a activității sportive a crescut considerabil. S-au construit stadioane, bazine, săli. S-au amenajat terenuri de volei, baschet, handbal, tenis. În magazinele de specialitate se poate remarca o creștere numerică, calitativă și de diversitate a echipamentului și materialelor sportive.

Toate aceste realizări — cu neînsemnate excepții — privesc, însă, activitatea sportivă de performanță. Pe bazele sportive, se pregătesc — aproape în exclusivitate — sportivii activi, legitimați, clasificați.

Dar cetățeanul — tînăr sau vîrstnic — care nu urmărește realizarea unei performanțe sportive, care vrea — pur și simplu — în concediu, la sfîrșit de săptămînă sau zilnic, după muncă, să facă puțină mișcare, unde poate avea acces? Cine îl inițiază? Cine se ocupă de rezolvarea acestor aspecte sociale ale educației fizice?

În mod practic, acest om nu are unde juca tenis (cu excepția cîtorva membri susținători ai vreunui club proprietar de bază sportivă), nu are unde practica sporturile nautice (ambarcațiunile sînt ale cluburilor — pentru performanță, iar la debarcadere există numai „universale"), nu are unde face gimnastică (sălile fiind ocupate de echipe... de volei, baschet, sau de viitorii performeri ai gimnasticii, scrimei, boxului ș.a.).

El poate să facă vara, un scurt timp, înot la mare sau la ștrand, iar iarna puțin schi (dacă are unde!), sau poate preferă turismul și atunci urcă pe munte de două-trei ori anual, fericit că totuși, face mișcare! Cam aceasta este activitatea sportiv-recreativă de care se bucură cetățeanul nostru.

Pentru a veni în întîmpinarea rezolvării acestei situații, în București a apărut nu de mult o „Întreprindere de agrement" (care trebuie să-și revadă nu numai titulatura dar, mai ales, conținutul activității), deocamdată anonimă. Poate că în viitor, cu sprijinul mai consistent și calificat al C.N.E.F.S. se va face o cotitură în orientarea și conținutul muncii I.A.B. Sau, ținînd seama că sindicatele și U.T.C.-ul se ocupă de activitatea sportivă a salariaților, elevilor și studenților numai în întreprinderi, instituții, școli, poate n-ar fi rău ca C.N.E.F.S., studiind problema activităților sportiv-recreative ca LATURA SOCIALĂ A EDUCAȚIEI FIZICE, să o soluționeze — ca și în alte țări — înființînd, să zicem, un „OFICIU PENTRU ACTIVITĂȚI SPORTIV-RECREATIVE". Acest organism central și cu ramificații în țară, colaborînd îndeaproape cu forurile în drept, ar putea realiza în stațiunile balneo-climaterice, pe litoral sau la munte, în apropierea campingurilor ori în spațiile libere ale noilor cartiere, numeroase terenuri de tenis, volei, baschet, handbal sau badminton. S-ar putea amenaja patinoare, piste de schi și sănțuțe, locuri corespunzătoare pentru practicarea tenisului de masă, a popicelor, schiului nautic, a celorlalte sporturi nautice, a înotului, tirului cu arcul etc. Pentru a asigura asistența tehnică, se poate apela la cadrele de specialitate, care în timpul lor liber pot răspunde unei astfel de solicitări, se pot tipări afișe, pliante, broșuri orientative.

Folosite mai rațional, sălile și terenurile de sport pot (fără ca „performanța" să sufere) să facă loc și celor care doresc să facă mișcare în mod organizat! Să fie, oare, atît de greu?

Ceea ce încearcă să facă I.E.B.S.-ul în Capitală, prin organizarea cursurilor de inițiere la înot pentru copii sau prin închirierea cîtorva terenuri, reprezintă doar o foarte palidă imagine a ceea ce este atît de necesar de făcut.

prof. Claudiu ATANASIU

P.S.: Consemnăm, nu fără satisfacție, că în ultimul timp tînărul dar prodigiosul nostru Centru de cercetări științifice în domeniul educației fizice și sportului ca și I.C.F. au început să manifeste interes pentru PROBLEMA activității sportiv-recreative. Deocamdată prin sondaje, teste, chestionare și comunicări... Pe cînd și ceva CONCRET?

Cl. A.

Competiția „KO"

POVESTEA CUPEI ROMÂNIEI (V)

O FINALĂ INEDITĂ: GIULEȘTI-OBOR

În acel an, 1941, puțin a lipsit să avem o finală Rapid — Rapid, dar Rapid... Timișoara a cedat (cu 1—4) în fața Unirii Tricolor (în semifinale). În același timp, Rapid (Giulești) învinge cu scorul de 4—2 pe fosta finalistă și multiplă campioană, Venus. Oborul asaltă din nou finala, cu dorința realizării unei „duble" (obținuseră campionatul, în care pe locul 2 erau clasați giuleștenii; în campionat cele două echipe își împărțiseră victoriile: în tur învingătoare Unirea Tricolor cu 5—1, în retur Rapidul cu 4—1). Cîte argumente pentru un meci mare și ce joc modest au oferit cele două formații!

Dar, să nu ne grăbim cu acuzațiile. Războiul își pusese amprenta... Jucătorii erau neantrenați... echipele descompletate... meciurile mereu amînate...

Oborenii pornesc la atac, dar Sonny Niculescu trage pe lîngă bară. E rîndul Giuleștiului: Șipoș centrează și Radu Florian marchează în poarta apărată de Cristea: 1—0 pentru Rapid!

N-au trecut decît 4 minute și toată lumea se așteaptă ca și minutele următoare să le semene. Așteptări zadarnice. Jocul începe să lîncezească. Un șut tras razant cu bara de Sipoș în min. 31 mai trezește din letargie galeria rapidistă.

7 minute mai tîrziu, oborenii se sărută: Cricitoiu a executat imparabil un penalti acordat ca urmare a unui fault comis de Ghiurițan asupra lui Bodea: 1—1. Urmează două ratări (Bogdan și Sipoș) și... pauza.

Începe repriza a doua și, după cîteva tatonări, 4 minute ale Rapidului, soldate cu 3 goluri; în min. 48 Baratki execută una din imparabilele-i lovituri libere de la 16 m: 2—1. Min. 49: Radu Florian îl deschide pe Bogdan și acesta, după o cursă frumoasă, trage la poartă cînd adversarii se așteptau să centreze: 3—1. Și pentru că golul său a plăcut, Bogdan nu ezită să-l „repete": 4—1 (min. 52).

La peluză se fac socoteli: deci, au luat și a cincea „Cupă" consecutiv: cu Ripensia, cu CAMT, cu Sportul Studențesc, cu Venus și, acum, nu ne scapă nici Unirea Tricolor!

Între timp, oborenii au prins curaj. Nu mai au ce... pierde! În minutele 55 și 75 Cricitoriu reduce succesiv scorul. Dar finala s-a terminat cu 4—3 pentru Rapid. „Socotelile" au rămas valabile!...

PÎNĂ CÎND... RAPID?!

În sferturile celei de a noua ediții, echipa din Giulești a fost la un pas de a întrerupe o „serie" devenită deja excepțională. Adversară i-a fost formația din Obor, Unirea Tricolor, care a încercat să-și ia revanșa pentru ratata finală anterioară. Dar, după un prim meci terminat la egalitate (2—2), în cea de a doua întîlnire, șutul necruțător al lui „Giussy" Baratki aduce Rapidului o muncită calificare: 1—0 (0—0).

În semifinale, se dispută „eternul derbi": Rapid — Venus. Venus conduce cu 2—1 prin golurile marcate de

Andrei Rădulescu și Ene, după ce rapidiștii deschiseseră scorul prin Filote!

Dar cea de a doua repriză avea să confirme „specialitatea" giuleșteană și, pe teren păreau că joacă numai cei „11" ai Rapidului... admirați de 11 „negri" dezorientați! Seria golurilor va fi deschisă de Bogdan: 2—2. În min. 67, Baratki, primind o pasă de la Sipoș (venusiștii acuză ofsaid) trage și arbitrul fluieră gol: 3—2. Peste 10 min. Baratki pasează lui Radu Florian care șutează puternic. Savu — portarul „negrilor" — respinge tot la Florian, iar acesta nu mai greșește ținta: 4—2. Mai trec 2 min. și Bogdan, lansat de Filote, face un slalom printre adversari, trage, și Savu scoate din nou mingea din plasă: 5—2. După alte două minute șutul lui Sipoș scutură plasa: 6—2. Ultimul gol îl înscrie Filote, după o combinație spectaculoasă cu Dan Gavrilescu: 7—2.

Deci, în finală din nou Rapid. Adversară: Universitatea, care depășise în optimi pe Juventus (2—1). În sferturi pe Chinezul (5—2) și în semifinale pe Mica (4—1). „Șepcile roșii" aveau, de asemenea, de luat o revanșă și chiar... mai multe.

Dar, finala a fost un simplu „galop" de sănătate pentru rapidiști. Scor final: 7—1 (1—0).

„SERIA" S-A ÎNCHEIAT!

A zecea ediție — jubiliară — a Cupei, a întrunit la start mai puține formații decît prima ediție. Războiul își spunea cuvîntul!...

Rapid trece ușor de Oltul T. Măgurele (5—2), Juventus (4—0) și Gloria C.F.R. (3—1). În semifinale, meci cu Sportul Studențesc. Dar Giuleștiul, nu va mai aprinde torțe în acea zi de vară și aceasta nu numai din cauza restricțiilor camuflajului!

Partida a început atît de liniștit, încît se părea că studenții au venit numai pentru a semna condica de prezență. Dar Dumitrescu III face o cursă pe extremă, centrează lui Gică Popescu, acesta atrage pe portarul rapidist, care iese imprudent din poartă; Gică stopează mingea, așteaptă să i se plonjeze la picioare și-i... restituie balonul lui Dumitrescu III care fără ezitări trage puternic spre poartă; fundașul Moldoveanu nu mai are ce face. Devine subit portar și oprește mingea cu mîna: penalti! Gică Popescu transformă imparabil: 1—0 pentru studenți!

Feroviarii se reped peste adversari ca un... tăvălug. Filote pasează lui Dan Gavrilescu, acesta intră în careu și trage surprinzător, prinzîndu-l pe Ștefan Ionescu pe picior greșit. E 1—1.

A doua repriză e calmă, calmă, calmă... În fond, Rapidul poate obține victoria cînd vrea, dacă vrea...

Și, pe neașteptate, Pricop centrează la Gică Popescu, care reia cu capul: 2—1 pentru Sportul Studențesc.

Rapidul ar trebui să forțeze și o face. Din ce în ce mai... rapid, dar inutil!

Meciul s-a terminat! O „serie" care nu se va mai repeta niciodată — cel puțin pînă astăzi — a luat sfîrșit. Incredibilul s-a produs: Rapid a fost eliminată!

Și în fața unui Giulești cu tribunele pe jumătate goale, se va desfășura o finală fără pretenții: C.F.R. Tr. Severin — Sportul Studențesc: 4—0 (2—0). Studenții nici n-au existat parcă în fața „provincialilor", care își înscriu pentru prima oară numele în palmaresul Cupei!

Următoarea ediție (1943/1944) nu va avea sfîrșit: după patru etape, se va întrerupe din cauza războiului.

Dorin ȘTEFLEA

„EXPERIENȚA LINZ" A TRECUT... CE URMEAZĂ?

Foarte instructivă — s-o spunem din capul locului — această a treia întîlnire (de la investitură) a comisiei de selecție cu antrenorii echipelor de divizia A, care a avut loc luni dimineața la sediul F.R. Fotbal și cu prilejul căreia s-au discutat problemele celor două loturi reprezentative: A și de tineret.

Plecînd în expunerea sa, așa cum era și firesc, de la experiența Linz, antrenorul *Emerich Vogl* a apreciat cu calificativul BUN rezultatul meciului cu Austria, a notat cu ACCEPTABIL jocul apărării și cu NESATISFĂCĂTOR pe cel al atacului.

APĂRAREA CU ORICE PREȚ — CUVÎNTUL DE ORDINE?

A fost interesant pentru noi să aflăm din gura selecționerului principal ce anume a declanșat jocul exagerat defensiv practicat de echipa noastră în repriza a doua.

„Prima preocupare a noastră — a spus EM. VOGL — *a fost impunerea jocului propriu — în cadrul sistemului 1—4—3—3 — de siguranță în apărare și folosirea situațiilor de atac. În acest scop, rolul hotărîtor revenea celor trei mijlocași: în faza de apărare, DINU a primit sarcina de a acționa în fața fundașilor centrali, iar în situația de atac, GROZEA și DOBRIN au avut indicații să sprijine efectiv pe cei trei jucători de la înaintare. O bună parte din prima repriză — înainte și după golul lui KALLO — jocul selecționatei noastre s-a desfășurat satisfăcător. S-a ieșit în mod calm și organizat din apărare în atac, cu mingi trimise pe jos la partenerul cel mai indicat. A venit însă repriza a doua, cînd austriecii au declanșat o ofensivă necruțătoare, obligîndu-l pe Dinu să joace numai în defensivă. Simțind lipsa lui DINU, la mijlocul terenului, GROZEA și DOBRIN au trecut la rezolvări mai convenabile pentru ei, rămînind să acționeze (nu atît din comoditate, cît din cauza insuficienței capacității la efort), tot pe poziții reduse, lipsind atacul de aportul lor. În aceste condiții, apărarea austriacă a devenit din ce în ce mai îndrăzneață, fundașii laterali au jucat din ce în ce mai ofensiv, ducînd după ei și aripile noastre".*

EXPERIENȚA CU DOBRIN ȘI GROZEA (MIJLOCAȘI) N-A REUȘIT

Următorul capitol în expunerea lui Em. Vogl a fost intitulat de către acesta *„Probleme de selecție după Linz"*.

Ideea de organizare și dinamică a jocului în apărare — 4 fundași + un mijlocaș defensiv în fața „centralilor" — este realizabilă, a spus el. Avem jucători capabili să satisfacă cerințele noastre — *Ivăncescu, Barbu, Hălmăgeanu, Deleanu* — mai putem apela și la *Sătmăreanu, D. Nicolae, Boc, N. Ionescu, Dan, Mocanu.* Postul de portar este rezolvat: în afară de *Coman*, de la un joc la altul mai sigur pe el, se mai poate conta pe *Datcu* și *Gornea.*

Problemele dificile de rezolvat încep de la linia de mijloc — partea ei ofensivă — cum a numit-o *Em. Vogl.* Lipsiți de o capacitate de efort corespunzătoare, *Dobrin* și *Grozea* nu pot să îndeplinească, la nivelul exigențelor, rolul care le-a fost atribuit. Aici, la linia mediană, un singur jucător îndeplinește sufragiile: *Dinu*, și acesta ca mijlocaș defensiv. Mijlocași buni tehnicieni, ca *D. Popescu, Libardi,* au fost folosiți în ultimul timp, la echipele lor, ca vîrfuri de atac. Ca și în cazul lui *Dobrin* și *Grozea*, pe aceștia, dacă-i aducem în linia a II-a, cu sarcină defensivă mai pronunțată, vom vedea că nu dau randament. Ei s-au obișnuit să joace la mijlocul terenului fără sarcini, nu sînt capabili să îndeplinească acel dublu rol — din fotbalul modern — acționînd și în apărare și în atac.

Grozea, în poziție de vîrf de atac, sare la o minge înaltă în careul advers. Fază de la un meci de verificare a Lotului A

CU SAU FĂRĂ ARIPA STÎNGĂ, CU SAU FĂRĂ „CUPLU"...

Dacă pentru postul de aripă dreaptă — a continuat *Vogl*, ajungînd cu considerațiile sale la linia de atac — avem de ales între *Pîrcălab, Sasu* și *Sorin Avram*, în schimb pentru aripa stîngă lucrurile se complică, deoarece nici unul din candidați nu întrunește minimul necesar. La Linz, *Kallo* s-a străduit dar n-are mijloace corespunzătoare. Astfel stînd lucrurile se ridică următoarea întrebare: să căutăm în continuare o aripă stîngă de meserie sau să improvizăm...

Trecînd apoi la postul de înaintaș central și referindu-se la *Ion Ionescu, Em. Vogl* a apreciat că în pofida calităților cu care este înzestrat, vîrful de atac rapidist nu s-a putut achita la Linz de sarcinile care i-au revenit în cadrul ideii de joc. *„Mă gîndesc dacă, în aceste condiții, n-ar fi mai bine să renunțăm la formula cu înaintașul central solitar în favoarea cuplului".*

Ceea ce ar antrena modificări esențiale în ideea de joc — preconizată inițial — ducînd fatal de la 1—4—3—3 la 1—4—2—4, ultima *„mult mai înrădăcinată în jocul echipelor noastre de club"*, după cum remarca însuși selecționerul.

Ajunși la acest punct nodal — în ceea ce privește sistemul de joc — antrenorul *Ștefan Covaci* a propus și el adoptarea lui 1—4—2—4, în două variante: una — *ofensivă* — pentru jocurile disputate acasă (cei doi mijlocași urmînd să susțină atacul în mod efectiv), cealaltă — *defensivă*, pentru meciurile din deplasare (în această situație, cei doi mijlocași, vor ajuta apărarea).

În ambele variante, *mijlocul terenului va trebui acoperit prin DINAMICA DE ECHIPĂ.*

De altfel, cum era și firesc, formula de joc a atacului, precum și alcătuirea lui a stîrnit vii discuții și interesante propuneri. S-a spus, de pildă, că *așezarea simetrică*, folosită la Linz (Sasu — Ionescu — Kallo), este din ce în ce mai mult abandonată (deoarece menține spații mari între jucători) și s-a propus să se treacă la jocul cu aripă falsă — gen *Haidu*, de la Dinamo. În care caz, în scopul unei mai bune omogenizări atacul să arate astfel: Pîrcălab, Dumitrache, Haidu. Adepții lui 1—4—2—4 s-au dus repede cu gîndul la o linie de atac în care *Dumitriu II* și *I. Ionescu* să alcătuiască cuplul de înaintași centrali; după cum au existat și opinii în favoarea tandemului de mare talent și de perspectivă: *Dumitriu II — Dumitrache.*

A fost o ședință de lucru deosebit de utilă, ca și precedentele. Antrenorii — selecționeri au ascultat cu atenție, au notat tot în carnetele lor.

Vom vedea materializate azi în meciul cu Allemania Aachen o parte din gîndurile exprimate la această ședință?

G. NICOLAESCU

COPIII RĂSPUND: PREZENT!

Mănușă aruncată echipei lui Ozon!

O ultimă scrisoare, semnată de *Tr. Bololoi*, în numele echipei ce o conduce, *„Inter" București*, nu face altceva decît să probeze că între cei mai tineri fotbaliști ai noștri bîntuie o adevărată „interomanie"... Aproape în fiecare oraș al României există un „team" care se autobotează „nero-azzurrii lui Herrera" sau, pur și simplu, Inter. Este frumos că micii fotbaliști din Tecuci sau Iași, din Giurgiu sau Oradea iau titulatura unei echipe celebre, pentru că, la urma urmei, „firma" se cere onorată...

Din păcate, și aici ne depărtăm puțin de rîndurile lui Tr. Bololoi, ne parvin din țară prea puține rezultate... Sosesc într-adevăr multe scrisori cu o grafie școlărească, dar marea lor majoritate solicită organizarea de meciuri sau — și e cam tîrziu — pun acum întrebări pe marginea regulamentului. Am răspîndit în țară cîteva sute de provocări, dintre care cele ce au făcut cale întoarsă pot fi numărate pe degete... Să bănuim că n-au fost necesare? Ar fi un proces de intenție care, înainte de toate, n-ar corespunde credințelor noastre. Așadar, așteptăm rezultate. Multe rezultate, căci rezultatele înseamnă meciuri, iar meciurile înseamnă fotbal!

Dar, să revenim la scrisoarea primită: „Inter" București are echipament standard (tricouri roșii, chiloți negri) și un program fix de antrenamente, ce se desfășoară pe terenul Medicina. Dintre performanțele recente ale echipei, semnatarul scrisorii ne aduce la cunoștință că în *„1965, sub titulatura Fulgerul, am obținut locul III în Cupa Steaua"*.

În final, Tr. Bololoi ne roagă ca, în numele echipei sale, să provocăm selecționata școlilor generale bucureștene, condusă de fostul internațional Titus Ozon, la un meci tur-retur.

Scriind rîndurile de mai sus, îndeplinim rugămintea corespondentului nostru, nu fără a face o remarcă: ce-ar fi să se treacă, în fine, la contacte directe?

OV. I.

VIZITA ÎN ROMÂNIA A PREȘEDINTELUI REPUBLICII FRANCEZE, GENERALUL CHARLES DE GAULLE

(Urmare din pag. 1)

bați și femei aflați în mulțimea care aclamă cu multă căldură, exprimînd sentimentele de prietenie care leagă cele două popoare.

Cei doi președinți iau loc într-o mașină deschisă, escortată de motocicliști, care, urmată de coloana mașinilor oficiale, se îndreaptă spre reședința oficială rezervată oaspeților.

Cei doi conducători de stat răspund cu cordialitate manifestărilor de prietenie, care îi însoțesc pînă la reședința oficială.

★

Marți, la amiază, președintele Republicii Franceze, generalul Charles de Gaulle, și soția, au făcut o vizită protocolară la Palatul Consiliului de Stat, președintelui Nicolae Ceaușescu și soției sale.

Intîlnirea s-a desfășurat într-o atmosferă de deplină cordialitate.

★

După vizita protocolară de la Consiliul de Stat a avut loc solemnitatea schimbului unor înalte decorații ale Republicii Socialiste România și Republicii Franceze.

Președintele Consiliului de Stat, Nicolae Ceaușescu, a înmînat președintelui Charles de Gaulle ordinul „Steaua Republicii Socialiste România", clasa I.

Președintele Republicii Franceze, Charles de Gaulle, a înmînat președintelui Consiliului de Stat, Nicolae Ceaușescu, ordinul „Marea Cruce a Legiunii de Onoare".

★

Președintele Consiliului de Stat al Republicii Socialiste România și doamna Nicolae Ceaușescu au oferit marți, în saloanele Consiliului de Stat, un dejun oficial în onoarea excelenței sale Domnului președinte al Republicii Franceze, și a doamnei de Gaulle.

În timpul dejunului, care s-a desfășurat într-o atmosferă caldă, prietenească, președintele Consiliului de Stat, Nicolae Ceaușescu, și președintele Republicii Franceze, Charles de Gaulle, au rostit toasturi.

★

Seara, la Opera Română a avut loc un spectacol de gală în onoarea președintelui Republicii Franceze, generalul Charles de Gaulle și a soției sale.

telex-radio-telefon

Reprezentativa de fotbal amatori a Franței va fi prezentă în turneul olimpic de la Ciudad de Mexico. După ce au învins, în prima manșă, echipa Austriei cu 3—1, fotbaliștii francezi au obținut, în retur, un rezultat egal (1—1), calificîndu-se pentru Mexico. În fotografie: Georgin (Franța) înscrie în poarta apărată de Schorn

LIESEL WESTERMANN (RFG) a stabilit la Leverkusen cea mai bună performanță mondială a anului în proba de aruncarea discului, pe care a cîștigat-o cu 61,03 m.

■

TURUL CICLIST AL ROMANDIEI, desfășurat în Elveția, s-a încheiat cu victoria rutierului belgian Eddy Merckx, urmat de francezul Raymond Delisle la 1:14, elvețianul Robert Hagmann la 1:27, spaniolul Mariano Diaz la 1:40. Ultima etapă a cursei a revenit sportivului italian Gianni Motta.

■

A CINCEA PARTIDĂ Larsen — Portisch, contînd pentru sferturile de finală ale campionatului mondial de șah, s-a încheiat remiză la mutarea 34. Scorul meciului este favorabil lui Larsen : 3—2.

■

ÎNTÎLNIREA DE TENIS dintre echipele Mexicului și Canadei, în cadrul „Cupei Davis", s-a încheiat cu scorul de 5—0 în favoarea gazdelor. În ultimele două partide de simplu, Loyo Mayo l-a întrecut cu 6—3, 1—6, 6—0, 6—3 pe Henry Fauquier, iar Raffael Osuna a dispus cu 6—2, 6—3, 6—2 pe Keith Carpentier.

■

LA FRESNO (CALIFORNIA), australianul Kerry Pearce a cîștigat proba de 3000 m obst. în 8:51,7. Proba de 440 y g a revenit americanului Ron Whitney — 50,7, iar cea de două mile lui Pat Traynor — 8:42. În proba de triplusalt, finlandezul Bertil Pousi a obținut performanța de 16,16 m, iar Dave Maggard a cîștigat aruncarea greutății cu 20,09 m.

■

TURNEUL INTERNAȚIONAL DE BASCHET FEMININ desfășurat la Varșovia a fost cîștigat de selecționata orașului Amsterdam. Pe locurile următoare s-au clasat A.Z.S. Varșovia, echipa orașului Tallin și formația Polonia Varșovia.

■

CONTINUINDU-ȘI TURNEUL ÎN POLONIA, reprezentativa feminină de volei a Mexicului a evoluat la Poznan în compania echipei locale Energetik. Mexicanele au repurtat victoria cu scorul de 3—0 (15—1, 15—4, 15—1).

BRAZILIA—CAMPIOANĂ A AMERICII DE SUD LA BASCHET

ASUNCION 14 (Agerpres). — A luat sfîrșit campionatul masculin de baschet al Americii de Sud. Titlul de campioană a revenit selecționatei Braziliei, care a totalizat 13 puncte. Pe locurile următoare : Uruguay 12 p, Peru 12 p, Paraguay 11 p, Argentina 11 p, Chile 10 p, Columbia 8 p, Ecuador 7 p.

În ultima zi a competiției, Argentina a învins cu 66—57 (27—29), Uruguay, iar Paraguay a întrecut la limită 32—31 (14—19) Brazilia. Cel mai eficace jucător al campionatului — Victor Hernandez din Uruguay (129 puncte).

Actualitatea internațională

ȘTIINȚA ÎN SLUJBA PERFORMANȚEI

Continuăm publicarea răspunsurilor primite din partea unor reputați oameni de știință și cercetători, din țară și de peste hotare, la ancheta internațională inițiată de ziarul „Sportul" pe tema : „ROLUL ȘI CONSECINȚELE CERCETĂRII ȘTIINȚIFICE ASUPRA FENOMENULUI SPORTIV".

Iată cele cinci întrebări la care invitații noștri au răspuns după preferințe :

1. Care considerați că a fost aportul cercetării științifice la realizarea excepționalelor recorduri sportive din ultimul deceniu ?

2. În ce direcții cercetarea științifică a pătruns mai adînc în intimitatea biologică a sportivului de performanță ?

3. Rezultatele cercetării științifice în sport sînt exprimate doar prin marii sportivi ai lumii, oameni cu un potențial biologic excepțional, situat mult deasupra mediei, sau pot fi fructificate și pentru întărirea sănătății și fortificarea fizică a omului obișnuit ?

4. Dacă performanțele sportive actuale sînt rezultanta unor metode de antrenament perfecționate, sprijinite pe cercetarea științifcă, a unei alimentații specifice și a unor metode de recuperare rapidă, nu considerați că ele pot deveni privilegiul exclusiv al unei minorități umane care poate beneficia de acest cadru costisitor ? Nu apare astfel, în perimetrul sportului o problemă de ordin moral ?

5. Care sînt preocupările dv. științifice de dată recentă și cum se înscriu ele pe orbita unui comandament de ordin științific și umanitar ?

Anchetă realizată de
Romulus BALABAN

EFORTUL FIZIC—O MARE BINEFACERE PENTRU OM

Anul acesta, la Grenoble, flacăra olimpică a fost aprinsă de un medic sportiv. Acest fapt poate fi privit și ca un omagiu adus științei medicale, factor esențial în obținerea performanțelor sportive atinse pînă în prezent.

Dirijarea științifică a antrenamentului sportivului de performanță se bazează pe principiile fiziologiei efortului și pe cele ale proceselor biologice ce se desfășoară în perioada de refacere.

Problema principală care se pune în cadrul pregătirii unui sportiv este menținerea unei stări de sănătate perfecte și dirijarea optimă pe plan tehnic și biologic a procesului de antrenament. În acest sens, pentru a se atinge capacitatea maximă de efort la antrenamente trebuie să se crească progresiv volumul de muncă. În scopul atingerii randamentului optim, două aspecte fundamentale trebuie coordonate: creșterea tehnicității individuale și ameliorarea capacității de efort, cu alte cuvinte dezvoltarea condiției fizice. În special, în problema dirijării creșterii capacității de efort, medicina își aduce aportul său substanțial în știința sportului.

Eforturile fizice intense și repetate biciuiesc organismul și-l obligă la remanieri adaptative la nivelul sistemelor de transport al oxigenului, al aparatelor cu funcții de epurare, a fondului enzimatic respirator tisular și, în sfîrșit, a centrilor neuroendocrini cu funcție de dirijare și armonizare a economiei organismului.

Față de cele două coordonate ale antrenamentului — efortul și repaosul — antrenorul utilizează judicios modalitățile de dozare calitative și cantitative ale efortului, în schimb, medicul aduce un ajutor substanțial în faza de recuperare a potențialului biologic, între zilele de antrenament sau de competiții. Pentru ca recuperarea să fie eficientă și să pună sportivul în condiții optime pentru a efectua noi eforturi intense, durata, dar mai ales calitatea repaosului trebuie să fie în atenția medicului.

Aportul pe care-l poate da medicina în domeniul dirijării sportivului de performanță, se bazează pe concluziile multiplelor cercetări de specialitate efectuate pe plan mondial în ultimii 20 de ani, cît și pe datele obținute de celelalte ramuri ale medicinii profilactice și curative.

Între medicina sportivă și cea curativă există o continuă colaborare, descoperirile obținute într-un domeniu fiind asimilate și fructificate de celelalte ramuri, contribuindu-se astfel, la progresul general al științei medicale.

Alpinismul sau zborul la mare altitudine, scufundările în adîncurile mărilor, ca să luăm numai cîteva exemple mai frapante, nu ar fi fost posibile fără o cunoaștere amănunțită a fiziologiei efortului în condițiile specifice de hipo și hiperbarism. Cercetările în aceste domenii au început avînd la bază cunoștințele și metodele fiziologiei clasice, dezvoltat și completat pe parcurs, paralel cu constatările obținute. Rezultatele finale ale acestor investigații au permis realizarea performanțelor cunoscute, dar în plus, ele au putut fi folosite și în medicina clasică, ca bază de pornire cu aplicabilitate practică în dezvoltarea unor tehnici noi în anestezie, sau a unor metode noi de tratament cu oxigen sub presiune înaltă.

Medicina sportivă a reușit să-și contureze parametrii ce-i sînt necesari pentru controlul și dirijarea antrenamentului sportivului de performanță ; rezultatele acestor investigații pe sportivi încep azi să fie utilizate cu succes și în scopul ameliorării suferințelor omului bolnav. Constatarea efectului favorabil pe care-l are efortul fizic asupra organismului a dus la ideea utilizării sale (cu intensități progresiv crescînde), ca metodă de grăbire a convalescenței la bolnavii de inimă. Școala medicală suedeză recomandă antrenamente pe bicicletă, sub riguros control medical, pentru ameliorarea bolnavilor suferinzi de angină pectorală.

Astăzi, în arena sportului de performanță este necesară o mare desfășurare de forțe, indiscutabil foarte costisitoare, justificată prin semnificația înaltelor performanțe obținute, prin îmbogățirea cunoștințelor științifice și prin sentimentul stenic inspirat de inepuizabilul potențial biologic existent în om.

Se pune întrebarea dacă marea majoritate a oamenilor care fac sport nu pentru performanță, ci pentru recrearea și întărirea sănătății pot beneficia de aportul medicinei sportive ? Problema are numeroase aspecte și depinde de felul cum este privit pe plan social sportul. Dirijarea științifică a oamenilor care fac sport de masă necesită un efort de organizare, de ordin economic, care nu pot fi realizate decît în condițiile unui sistem social adecvat, interesat să rezolve o asemenea sarcină. Din acest punct de vedere, în regimul nostru socialist există premisele optime ale dezvoltării științifice a sportului de masă. Pentru sportivii care n-au ajuns încă la un nivel atît de ridicat, încît să fie socotiți de performanță, nu este necesar să se utilizeze decît o mică parte din metodologia de examen a medicinii sportive, cum ar fi controlul periodic al stării de sănătate, precum și al capacității de efort prin mijloace simple (de exemplu pulsul cardiac, în timpul unui efort standard).

În ultima perioadă am efectuat cîteva studii dedicate problemei adaptării la altitudine în condiții de efort fizic. Realizate în Mexic (la săptămîna preolimpică din 1966) și în țară, rezultatele acestor cercetări au fost puse la dispoziția celor ce răspund de pregătirea sportivilor români în vederea apropiatei Olimpiade.

dr. Bradu FOTIADE

șeful serviciului de explorări funcționale al Spitalului clinic Fundeni.

REALIZĂRILE ȘTIINȚEI—SUPORTUL PERFORMANȚELOR SPORTIVE— TREBUIE MAI REPEDE ȘI MAI MULT APLICATE ÎN PRACTICĂ

Știința medicinii al cărui reprezentant sînt, a contribuit, fără îndoială, foarte mult, în special în ultimii ani, la creșterea performanțelor sportive.

S-au efectuat numeroase cercetări, orientate spre lărgirea orizontului cunoștințelor noastre în legătură cu posibilitățile funcționale ale organismului sportivului. Nivelul înalt al posibilităților funcționale ale sportivului antrenat a început să fie analizat în lumina teoriilor moderne despre organismul uman ca sistem autodiriguitor și autoregulator. Prin mecanismele autoreglării se explică extinderea continuă a limitelor adaptării organismului la necesitățile care i se impun ; sub acest aspect, resursele naturale, încorporate în el, sînt inepuizabile. De aceea există un program permanent al performanțelor sportive.

Teoriile moderne despre esența posibilităților funcționale ale organismului au constituit obiectul unor dispute aprinse pentru obținerea unor metode înaintate de antrenament la diferite discipline sportive. Pe tot parcursul dezvoltării medicinii sportive eforturile savanților au fost concentrate asupra elaborării unor metode eficace pentru sporirea capacității de efort și a dezvoltării fizice a sportivilor. Problema permanent actuală a fost aceea a prevenirii și eliminării carențelor stării de sănătate determinate de un regim nerațional de antrenament sau de alte cauze.

În funcție de progresul cercetărilor științifice au fost rezolvate problemele regimului și metodicii antrenamentului sportiv la principalele ramuri sportive, au fost stabilite volumul și intensitatea antrenamentelor, ordinea și îmbinarea lor, durata perioadelor de odihnă, stabilirea ciclurilor săptămînale de antrenamente etc.

Metodele științifice de cercetare au avut o mare însemnătate pentru concretizarea procedeelor metodice de antrenament în funcție de particularitățile individuale ale sportivilor, determinate de vîrsta și pregătirea lor, de starea sănătății și de caracterul reacțiilor de adaptare față de parametrii efortului fizic (forță, viteză și rezistență).

Toate aceste cercetări au jucat un rol important în crearea sistemului modern al antrenamentului sportiv, în condiții de efort susținut. Un astfel de antrenament solicită eforturi imense din partea organismului. De aceea s-au făcut cercetări orientate spre obținerea unor înalte eficacități a antrenamentului și înlăturarea unor posibile aglomerări.

Elucidarea problemelor legate de determinarea, menținerea și dezvoltarea stării de formă sportivă (adică a capacității celei mai ridicate), a constituit unul din factorii cei mai importanți care au contribuit la creșterea rezultatelor sportive.

Dirijarea acestei stări prin intermediul determinării capacității sportivilor pe parcursul procesului de antrenament, dă posibilitatea în prezent să se asigure sportivilor un grad ridicat de antrenament intensiv în perioada competițiilor importante.

Posibilitatea de a aprecia obiectiv forma sportivă cu ajutorul metodicii complexe a cercetării medicale a permis să pătrundem mai adînc în esența biologică a antrenamentului sportiv. — Înarmarea medicilor sportivi cu metodica complexă de cercetare a sportivilor a deschis noi perspective pentru participarea lor activă la rezolvarea problemei educației fizice și, în special, la pregătirea sportivilor pentru obținerea unor performanțe ridicate. În acest complex metodele funcționale sînt orientate spre aprecierea posibilităților de lucru ale organismului întreg, sau ale anumitor organe și sisteme ale sale. În acest caz, starea morfologică și funcțională a structurilor și funcțiunilor organismului se studiază în unitatea și interdependența lor reciprocă. Caracterul dinamic al observațiilor permite studierea mult mai fidelă a evoluției proceselor biologice, stabilirea legității dezvoltării lor și, ceea ce este foarte important, evidențierea particularităților individuale ale sportivilor.

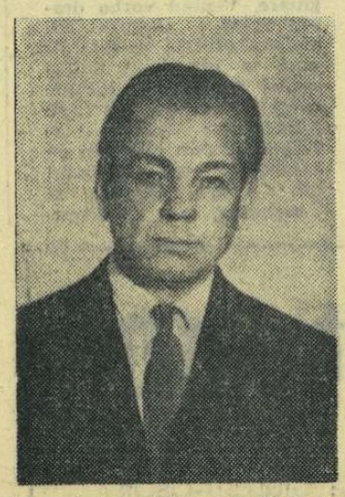

De pe pozițiile datelor medicale, problemele metodelor individuale ale antrenamentului continuă să fie analizate ca puncte cardinale ale evoluției ulterioare a rezultatelor sportive. În ultimă instanță, prin aceasta se definește eficacitatea regimului și a metodicii de antrenament, în fiecare caz în parte.

Trebuie arătat că la apropierea datelor medicale de cerințele practicii sportului a contribuit și concepția științifică despre antrenamentul general și special al sportivilor ca două aspecte interconectate ale pregătirii sportive. Valoarea acestor cercetări pentru atingerea unei capacități maxime de lucru nu poate fi pusă la îndoială. Așa cum au arătat observațiile, aceasta a avut o mare importanță în raționalizarea continuă a antrenamentului sportiv, pentru tratarea individuală a planificării volumului și intensității normelor de antrenament.

Nu există nici o îndoială că legitățile de bază descoperite pe parcursul cercetărilor științifice în domeniul antrenamentului sportiv a supra unor grupe fruntașe de sportivi, pot fi folosite cu mai mult efect pentru dezvoltarea educației fizice a diferitelor categorii ale populației.

Nivelul înalt al vitalității organismului omenesc este determinat de mărirea potențialului vital al fiecărei celule a sale ; pentru ridicarea balanței sale energetice este necesar antrenamentul fizic sistematic, bazat pe cercetări științifice înaintate.

Avem datoria însă să căutăm ca realizările științei să fie aplicate mai repede în practică, ceea ce, din păcate, nu se face întotdeauna.

prof. S. P. LETUNOV,
șeful sectorului de medicină sportivă, de pe lîngă Institutul Unional de cercetări în domeniul culturii fizice, doctor în științe medicale.

Ancheta ziarului sportul

CONCURSUL INTERNAȚIONAL DE ATLETISM DE LA DINAMO

În cadrul manifestărilor prilejuite de cea de-a 20-a sa aniversare, clubul Dinamo a organizat ieri un concurs internațional de atletism, cu participarea sportivilor de la Ruda Hvezda (Cehoslovacia). Un rezultat bun a înregistrat la aruncarea discului tînăra Argentina Menis : 50,80 m — record personal. Cu aceeași cifră (însă cu o a doua încercare mai bună) proba a revenit atletei Zlabkova (R. H.). Dinamovistul Nicolae Maxim a stabilit recordul național al probei de 1 milă marș, cu timpul de 6:24,4.

BARBAȚI — 100 m : L. Bachman (R. H.) 10,6, C. Nichifor (D) 10,7 ; 200 m : Bachman 21,8, T. Puiu (D) 21,9 ; 800 m : Pepsar (R. H.) 1:52,5, Madr (R. H.) 1:53,6, A. Constantinescu (D) 1:54,8 ; 1500 m : Braun (R. H.) 3:47,6, Stanislav (R.H) 3:50,6. Mladek (R. H.) 3:55,7, Șt. Beregszaszi (D) 3:57,0, C. Oană (D) 3:59,3 ; 2000 m obst : Z. Vamoș (D) 5:41,0, V. Caramihai (Steaua) 5:45,2 ; înălțime : Tesarik (R. H.) 1,95 ; lungime : V. Jurcă 7,25, H. Gogoașe 7,21, Șt. Lăzărescu 7,20 (toți de la Dinamo) ; greutate : Ad. Gagea 16,34, Cr. Mitrea 14,42 (ambii Dinamo) ; disc : Z. Hegeduș (D) 49,22, Prouza (R. H.) 48,64, Sperlink (R. H.) 48,50, L. Kotlar (Metalul) 47,28 ; ciocan : Gh. Costache (D) 64,76, V. Țibulschi (D) 61,86, J. Hajek (R. H.) 61,24; FEMEI — 100 m : V. Seifertova (R. H.) 12,1, R. Marinescu (D) 12,2 ; 400 m : E. Jaroblova (R. H.) 58,6 ; 80 m g : Seifertova 11,1, Zabrseva 11,3 (Ad. I.).

SINGURUL LIDER CARE A REZISTAT PÎNĂ ACUM

(Urmare din pag. 1)

care evadează de unul singur la km 103. El luptă din răsputeri, are la km. 118 un minut și jumătate avans față de pluton, dar după 70 km. de adevărat contratimp individual este prins de grupul masiv.

Echipa noastră, lipsită de veleități în această dispută, are în primul pluton (care numără peste 30 alergători) pe Ardeleanu, Ciumeți, Moldoveanu și Ziegler.

Sprintul cu premii de la Slany (km. 156 revine lui **Iffert**, urmat de Mickein și Jasinski. Grupul lor are un avans de 6 min. față de Moonen și de 7 min. față de pluton. Avansul s-ar fi putut mări la 10 minute dacă fugarii nu și-ar fi consumat toată energia în lupta cu vîntul. Așa, la sosire rămîn doar 2 minute avans. Ne apropiem de Praga și în pluton Ziegler ridică mîna, chemînd mașina tehnică să-i schimbe roata. Totul se petrece repede și Ziegler, printr-un mare efort, reprinde plutonul. Nu trec însă nici 2 km și tot el este angrenat într-o busculadă, lovindu-se la genunchi. Din nou, deși îi sîngerează genunchiul, el apasă cu putere în pedale, dar în clipa cînd este gata să „pună mîna" pe pluton, acesta se fragmentează și, astfel, Ziegler nu mai poate menține contactul cu cei ce urmăresc pe fugari. O soartă tot atît de nefavorabilă o are și Ardeleanu, care cade într-un viraj și, cu toate că nu se accidentează, pierde timp prețios.

Sprintul de pe stadionul Dukla Praga și-l dispută trei alergători, care au luat un mic avans celorlalți fugari. MICKEIN, mai dibaci, se impune și **cîștigă etapa.**

Pentru prima oară în această cursă, **tricoul galben** va rămîne două etape la rînd (s-ar putea spune chiar trei) în posesia aceluiași alergător : **sovieticul Vladimir Cerkasov.**

CLASAMENTUL ETAPEI: 1. Dieter MICKEIN 4 h 48:05 2. Jasinski, 3. Cerkasov — același timp, 4. Hrazdira 4 h 48:10, 5. Peschel 4 h 48:14, 6. Magiera, 7. Koncerny, 8. Iffert — același timp, 9. Ole Hoejlund 4 h 50:03, 10. Hanusik — același timp... 19. Moldoveanu 4 h 50:11, .., 23. Ciumeți — același timp.

...47. Ziegler 4h 52:58... 50. Ardeleanu 4h 54:28... 68. Stoica 5h 13:34.

CLASAMENT GENERAL INDIVIDUAL : 1. Cerkasov 24h 20:39, 2. Mickein la 0:28, 3. Peschel la 1:48, 4. Pacary la 3:12, 5. Jasinski la 3:24, 6. Ole Hoejlund la 3:43... 24. Ciumeți la 12:25... 43. Ardeleanu la 34:27... 48. Ziegler la 38:32... 51. Moldoveanu la 41:46... 64. Stoica 1h 33:37. (Au rămas în cursă 75 de concurenți).

CLASAMENTUL GENERAL PE ECHIPE

1. R. D. Germană 73h 03:18, 2. Polonia la 3:04, 3. U.R.S.S. la 10:14, 4. Cehoslovacia la 15:00, 5. Belgia la 23:35, 6. Norvegia la 27:28, 7. ROMÂNIA la 32:34. (Au rămas în cursă 15 țări).

Miercuri : etapa Praga — Hradek Kralove (145 km).

GÎJU ÎNVINS ÎN OLANDA

TREI BOXERI ROMÂNI CLASAȚI PE PRIMUL LOC

HAGA. — Cîteva surprize de mari proporții în finalele turneului de box din Olanda : campionul european al „cocoșilor", Nicolae Giju, a fost întrecut la puncte de sovieticul Sokolov ; fostul campion olimpic și european, polonezul Kulej, a fost învins de Kajdi (Ungaria), iar „greul" olandez Lubbers, l-a depășit pe Emilianov (U.R.S.S.). Reprezentantul nostru la categoria semigrea, Ion Monea, a cîștigat partida cu vest-germanul Hinz. Deci, trei dintre boxerii români **(Moldovan, Covaci și Monea)** s-au clasat în fruntea categoriilor respective.

În celelalte meciuri ale finalelor : Schaik (Olanda) b.p. Hansen (Danemarca) ; Strumkis (U.R.S.S.) b.p. Hebel (Polonia) ; Grudzien (Polonia) b.p. Krumov (U.R.S.S.).

Simbătă, la Bolzano :

ITALIA — ROMÂNIA, la box-tineret

Mîine va pleca în Italia reprezentativa de box (tineret) a țării noastre care, după cum se știe, va întîlni simbătă seara, la Bolzano, națională similară a Italiei. Acest meci revanșă se dispută în cadrul „Cupei Europei". Antrenorii Dumitrescu și Niculescu vor deplasa la Bolzano următorul „10" : P. Iuga, P. Nedelcea, P. Dobrescu, C. Cuțov, Gh. Ene, V. Silberman, Gh. Călin, Al. Năstac, P. Cojocaru și I. Sănătescu. Echipa noastră va fi însoțită de arbitrul Constantin Chiriac.

Întîlnirea va fi condusă de arbitrii neutri Gondré (Franța) și Iovanovici (Iugoslavia).

Lotul baschetbaliștilor francezi pentru turneul de la Sofia

PARIS, 14 *(Agerpres).* — În urma meciului disputat cu selecționata cehoslovaciei (cîștigat cu 87—83 de echipa Franței), directorul tehnic al reprezentativei Franței, Jaunay, a definitivat lotul baschetbaliștilor francezi care vor participa la turneul preolimpic de la Sofia (25 mai — 6 iunie). Din lot fac parte : Degros, Gilles, Dorigo, Schol, Durand, Peter, Lespinasse, Magnin, Tassin, Staelens, Renaud și Ledent.

Dopingul pedepsit cu închisoare ?

Confederația sportivă braziliană a decis în cadrul unei ședințe extraordinare că utilizarea dopingului să fie serios pedepsită în viitorul apropiat. Se preconizează ca sportivul care a fost găsit vinovat de întrebuințarea de stimulente să fie deferit justiției urmînd să primească pedepse variind între 1 și 3 ani închisoare.

ultima oră

Trimisul nostru special la Roma, VICTOR BĂNCIULESCU, transmite :

ȚIRIAC ELIMINĂ PE RUFFELS ÎN TREI SETURI!

ROMA, 14. — Opt jucători au mai rămas pe tabloul turneului de simplu, din cadrul campionatelor internaționale de tenis ale Italiei. Din rîndul acestora face parte și unul din reprezentanții țării noastre în marea competiție, maestrul emerit al sportului Ion Țiriac. I-au fost suficiente lui Țiriac mai puțin de 90 minute pentru a dispune de tenismanul nr. 2 al Australiei, Ray Ruffels, același care-l eliminase anul trecut la Wimbledon, tot în optimi de finală. Dar australianul nu se simte bine pe terenuri cu zgură și de acest fapt a profitat în mod exemplar jucătorul român. Scor : Țiriac-Ruffels 6—1, 6—3, 6—4 !

Din păcate, al doilea reprezentant al României, tînărul nostru campion Ilie Năstase, nu s-a putut alătura celor calificați în sferturile de finală ale turneului. El a luptat însă curajos în fața olandezului Tom Okker, favoritul întregii prese italiene, recentul învingător al lui Santana și cîștigător al campionatelor sud-africane. După primul set pierdut cu 3—6, Năstase este condus și în al doilea (3—5), dar reface puternic și își adjudecă setul : 7—5. În următoarele două seturi, însă, olandezul — în formă excepțională — se distanțează net : 2—6, 3—6.

Celelalte două meciuri din optimi (Hewitt-Kodes 3—6, 6—1, 8—6, 2—6, 6—2 ; Pietrangeli-Castiglione 6—1, 6—4, 6—3), ca și cel cîștigat anterior de Metreveli la Richey (2—6, 6—0, 6—2, 5—7, 10—8) au completat tabloul sferturilor de finală, care arată astfel : Țiriac-Metreveli, Hewitt-Pietrangeli, Okker-Gisbert, Mulligan - Phillips Moore.

În probele de dublu, românii continuă. Țiriac și Năstase întîlnesc pe învingșii lor de la simplu, australienii Crealy și Alexander. La mixt, Ilie Năstase împreună cu americanca Kathy Harter joacă împotriva perechii Volaskova (Cehosl.)—Korotkov (U.R.S.S.).

REAL MADRID ȘI MANCHESTER UNITED SÎNT GATA DE LUPTĂ

MADRID, 14 (prin radio). — 16 avioane speciale au adus de la Londra pe Manchester United și suporterii săi, în vederea meciului de miercuri (n.r. azi) cu Real Madrid, returul semifinalei din cadrul „C.C.E." la fotbal. La sosirea pe aeroport, antrenorul englez Matt Busby a declarat : **„Conducem cu 1—0 și sper să repetăm performanța națională, de acum o săptămînă..."** Busby are însă dificultăți în formarea echipei, participarea lui Denis Law rămînînd sub semnul întrebării.

În același timp, Real a făcut un antrenament de 2 zile la 2 000 m altitudine, în localitatea Sierra de Nava Cereda. Spaniolii pun mari speranțe în reintrarea lui Amancio, căruia i-a expirat suspendarea, ca și cea eventuală a aripii drepte Serena.

Tiparul : I. P. „Informația", str. Brezoianu 23—25.

40365

PROLETARI DIN TOATE ȚĂRILE, UNIȚI-VĂ!

Redacția și administrația: str. Vasile Conta nr. 16, tel. 11.10.05 interurban 72 și 286. Telex sportrom buc. 180.

sportul

4 pagini 30 bani

Anul XXIV Nr. 183 (5617)

Joi 16 mai 1968

ZIARUL CONSILIULUI NAȚIONAL PENTRU EDUCAȚIE FIZICĂ ȘI SPORT

VIZITA ÎN ROMÂNIA A PREȘEDINTELUI REPUBLICII FRANCEZE GENERALUL CHARLES DE GAULLE

Miercuri dimineață, la Palatul Consiliului de Stat au început convorbirile între președintele Consiliului de Stat al Republicii Socialiste România, Nicolae Ceaușescu, și președintele Republicii Franceze, generalul Charles de Gaulle.

★

La invitația președintelui Marii Adunări Naționale, Ștefan Voitec, președintele Republicii Franceze, generalul Charles de Gaulle, a luat parte la ședința plenară de miercuri dimineața a celei de-a X-a sesiuni a Marii Adunări Naționale.

Președintele Marii Adunări Naționale, Ștefan Voitec, adresîndu-se distinsului oaspete, rostește un cuvînt de salut.

Invitat la tribună, în aplauzele deputaților și invitaților, ia cuvîntul generalul Charles de Gaulle.

Deputații și invitații prezenți la sesiune aplaudă îndelung discursul președintelui Charles de Gaulle.

Președintele Marii Adunări Naționale exprimă mulțumiri președintelui Republicii Franceze și suspendă ședința.

Cuvîntarea președintelui de Gaulle la sesiunea Marii Adunări Naționale a fost transmisă de stațiile de radio și televiziune române și franceze.

★

Președintele Republicii Franceze, Charles de Gaulle, și soția au oferit miercuri, în saloanele Ambasadei Franței, un dejun oficial în onoarea președintelui Consiliului de Stat, Nicolae Ceaușescu, și a soției sale.

În timpul dejunului, care s-a desfășurat într-o atmosferă de caldă cordialitate, cei doi președinți au toastat pentru tradiționala prietenie româno-franceză, pentru dezvoltarea colaborării multilaterale dintre Franța și România, în spiritul păcii și înțelegerii internaționale.

Președintele Republici Franceze, generalul Charles de Gaulle, a invitat pe președintele Consiliului de Stat al Republicii Socialiste România, Nicolae Ceaușescu, împreună cu soția să facă o vizită oficială în Franța. Președintele Consiliului de Stat a mulțumit călduros pentru invitația făcută.

★

Miercuri, președintele Consiliului de Stat, Nicolae Ceaușescu, și soția au oferit la Palatul Consiliului de Miniștri, o recepție în onoarea președintelui de Gaulle și a soției sale.

Recepția a avut loc într-o atmosferă de o deosebită cordialitate.

LUCRĂRILE SESIUNII MARII ADUNĂRI NAȚIONALE

Miercuri au continuat lucrările Sesiunii a X-a a celei de-a V-a legislaturi a Marii Adunării Naționale.

În ședința de după-amiază au continuat dezbaterile Proiectului de lege privind organizarea și funcționarea cooperației meșteșugărești.

La discuția generală au mai luat cuvîntul deputații Vasile Daju, prim-vicepreședinte al Consiliului popular județean Timiș și Dumitru Simulescu, vicepreședinte al Uniunii centrale a cooperativelor meșteșugărești.

Proiectul de lege a fost discutat apoi pe articole și supus în întregime votului deputaților. Marea Adunare Națională a aprobat prin vot secret, cu bile, Legea privind organizarea și funcționarea cooperației meșteșugărești.

Ședința plenară a luat apoi sfîrșit. Tovarășul Ștefan Voitec, președintele Marii Adunări Naționale, a anunțat că, în conformitate cu principiul sesiunilor deschise, lucrările sesiunii vor continua în comisiile permanente, urmînd ca reluarea lucrărilor în ședințe plenare să fie anunțată din timp, prin presă.

(Agerpres)

La un atac al echipei noastre Dinu încearcă să șuteze, dar portarul Knops va respinge...
Foto: T. ROIBU

LOTUL A A ÎNTRECUT COMOD PE ALLEMANIA AACHEN CU 4-0 (2-0)

LOTUL A — ALLEMANIA AACHEN 4—0 (2—0)

Stadion „23 August"; spectatori 5 000; timp frumos, vînt ușor, teren bun; au marcat: Ghergheli (min. 38), Oblemenco (min. 38), Dobrin (min. 60), Grozea (min. 80).

Aurel Bentu (la centru), ajutat de Dumitru Isăcescu și Gheorghe Lîmona, a condus următoarele formații:

LOTUL A: Coman — Ivăncescu, Barbu, Hălmăgeanu, Deleanu, Ghergheli, Dinu, Pîrcălab, Dobrin (min. 76 Dumitriu III), Oblemenco (min. 46 Grozea), Sasu.

ALLEMANIA AACHEN: Knops — Schongen, Thelen, Hermandung, Troche, Walter, Klostermann, Hoffman, Gronen, Krott, Sell.

Lotul nostru reprezentativ a avut inițiativa de la început în această partidă cu Allemania Aachen, punct de plecare în etapa a doua a pregătirilor care vizează startul oficial (meciul din octombrie cu Portugalia) în preliminariile campionatului mondial. Cu trei oameni noi față de Linz (Ghergheli, Pîrcălab și Oblemenco) și cu un adversar dispus să se apere, echipa noastră a manevrat în cadrul unei idei de joc care semăna doar pe alocuri cu precedenta. Așa, de pildă, Dinu — simțind pulsul jocului — a părăsit repede poziția retrasă din fața „centralilor", avansînd spre mijlocul terenului în apropierea lui Ghergheli și Dobrin, ultimul un fel de inter rătăcitor de pe vremea W.M.-ului.

Dar, mai bine de o jumătate de oră „tricolorii" s-au complăcut într-o superioritate teritorială, satisfacție pur platonică, de loc gustată de public. Este drept, marcajul strict efectuat de oaspeți în apropierea „16"-lui propriu (Schongen la Sasu, Hermandung la Oblemenco, Walter la Dobrin, Thelen la Pîrcălab, și în spatele lor — libero-ul Troche — a incomodat pe jucătorii noștri din linia întîi; dar și rezolvările tactice din această jumătate de oră ni s-au părut simpliste, stereotipe: în proporție de 90 la sută acțiunile s-au desfășurat numai pe partea dreaptă a terenului, fiind încheiate invariabil cu centrări înalte deasupra careului mic, efectuate de Pîrcălab și Ivăncescu, fundașul nostru ofensiv care a „urcat" deseori în sprijinul atacului.

Totuși, trebuie menționate în această perioadă „bara" lui Ghergheli (min.

G. NICOLAESCU

(Continuare în pag. a 4-a)

ABSOLVENTUL I. C. F.

Ancheta întreprinsă recent de ziarul nostru în rîndurile specialiștilor și, cu deosebire, rezultatele din ultimii ani ale gimnasticii noastre, l-au adus nu o dată pe primul plan al discuțiilor — fie desfășurate într-un cadru organizat, fie ocazionale — pe antrenorul de gimnastică. Iar atenția s-a îndreptat insistent spre absolvenții I.C.F., aceia care, la terminarea Institutului, primesc un document oficial atestînd specializarea în gimnastică și calificarea de antrenor. Deci, garanții de competență profesională, multiple posibilități de a acționa practic, acolo unde și este de fapt locul specialistului. Nu s-ar putea spune că sînt puțini aceia care pleacă de la I.C.F. să lucreze în gimnastică. De pildă, numai în ultimii zece ani, 290 de absolvenți cu specialitatea gimnastică au fost repartizați în asociații, în cluburi și în alte unități sportive din întreaga țară. E o cifră care, dacă ar coincide cu situația reală de pe teren, ar corespunde pe deplin necesităților actuale. Din păcate, realitatea este cu totul alta. Nu toți cei ce ar trebui să-și desfășoare activitatea în gimnastică o fac cu adevărat, iar o bună parte din cei care lucrează, totuși, ca profesori de educație fizică sau antrenori, nu o fac cu toată pasiunea și răspunderea impuse de această profesiune, ci pur și simplu pentru a-și îndeplini o obligație de serviciu.

Neîndoios, problema este complexă și numeroase aspecte concură la apariția și persistența neconcordanțelor amintite. Sublinierea citorva dintre ele ar fi necesară. Specializarea, de pildă, începe la I.C.F. în al treilea an de studiu. Cum nu întotdeauna printre studenți se găsesc foști gimnaști fruntași sau sportivi activi și cum Ministerul Învățămîntului fixează **cifră obligatorie de plan privind specializarea în gimnastică**, nu o dată conducerea I.C.F. se vede obligată a recurge la soluții artificiale, urmărind completarea locurilor vacante cu studenți care nu au o chemare anume pentru gimnastică. Metoda nu are darul să contribuie la formarea unor antrenori și profesori pasionați pentru acest atît de dificil sport.

Insuficienta conlucrare dintre comisia de repartizare și delegații C.N.E.F.S. a dus uneori la situații în care la repartizarea absolvenților I.C.F. nu s-a ținut seama de nevoile stringente ale mișcării sportive. Tineri profesori bine pregătiți, cu dorință fermă de a-și pune priceperea și cunoștințele în slujba gimnasticii, au fost repartizați în școli sau în alte unități fără a avea acolo cele mai elementare condiții de activitate, în timp ce cadre mediocre au primit locuri de muncă cu condiții optime. Poate că din această cauză, poate și pentru faptul că unii tineri profesori s-au speriat de primele greutăți ce li s-au ivit în cale, neschițînd nici un efort de a le înlătura, se asistă în ultimii ani la prea multe exemple de reprofilare a acestora. Deoarece în gimnastică, se știe, rezultatele se obțin destul de greu, cu multă răbdare, nu puțini sînt acei specialiști care dezertează, preferînd jocurile sportive în care, de regulă, în numai cîteva luni se pot realiza rezultate remarcabile pe plan local. Iar profesorii cu specialitatea gimnastică fac probabil această opțiune fără remușcări, din mai multe motive: în școală sînt mai bine apreciați de conducere (dornică, de regulă, de rezultate imediate) și premiați chiar; au unele satisfacții morale și materiale și, apoi, nimeni — de la Ministerul Învățămîntului sau de la federația de specialitate — nu-i mai trage la răspundere pentru unele lipsuri ale muncii lor.

Experiența altor țări, unde se pregătesc profesori de educație fizică pentru școli și pentru secțiile școlare de gimnastică (care nu pot deveni antrenori) și, separat, antrenori de gimnastică (proveniți din rîndurile sportivilor fruntași), cu o pregătire de specialitate de 4—5 ani, repartizați numai în secții de performanță de la cluburi, mai bună salarizare a antrenorilor, îndeosebi a celor cu rezultate remarcabile în munca de depistare, creștere și desăvîrșire a măiestriei gimnaștilor sînt realități care ar trebui luate în considerație și de forurile de resort din țara noastră. Ar trebui luate asemenea măsuri, care să asigure o mai mare chemare a absolvenților I.C.F. spre activitatea de antrenorat, în secțiile din asociații și cluburi, care să-i stimuleze mai substantial pe absolvenții pasionați și hotărîți în înfruntarea greutăților începutului.

Specialistul I.C.F. trebuie să devină un cadru de nădejde al mișcării noastre sportive, în jurul căruia să pulseze o activitate laborioasă. Nu trebuie precupețită nici o măsură care ar conduce la realizarea neîntîrziată a acestui major deziderat.

Constantin MACOVEI

Astă-seară, la Floreasca,

Un meci de baschet de mare interes: România—Cuba

Aseară, Cuba — Lotul de tineret 79-65

Echipa națională de baschet masculin a Cubei susține astă-seară, (ora 19,30) în sala Floreasca, a doua întîlnire din cadrul turneului pe care îl întreprinde în România. De astădată, adversară îi este prima reprezentativă a țării noastre, aflată în plină perioadă de pregătire în vederea turneului pe care îl va întreprinde la Madrid și în alte orașe din Spania (7—15 iunie). Meciul constituie, deci, o utilă verificare a selecționatei române care este alcătuită din următorul lot: Albu, Nosievici, Savu, Demian, Jekely, Birsan, Novac, Viciu, Cernea, Rühring, Diaconescu, Stănescu. Antrenori: Al. Popescu și M. Nedef.

Oaspeții prezintă același lot care a jucat aseară în compania lotului nostru de tineret.

★

Deși a avut un caracter de verificare (consemnat și de faptul că oaspeții au folosit 14 jucători, iar lotul nostru 13), întîlnirea dintre reprezentativa Cubei și echipa de tineret a României a prilejuit un spectacol agreabil. Confirmînd așteptările, baschetbaliștii cubanezi au practicat un joc în mare viteză, agresiv, cu multe pătrunderi și aruncări de la semidistanță, impunîndu-se din primul pînă în ultimul minut și anunțîndu-se ca adversari redutabili pentru naționala noastră de seniori.

Scorul final de 79—65 (43—33) pentru Cuba a fost realizat de Cuesta 5, Herera 8, Gonzales 14, Chappé 24, Montalbo 2, Canizares 8, Perez 2, Calderon 2, Garcia 11, Standard 6, Valdez 2 (au mai jucat Del Poso, Agueles și Lopez) pentru oaspeți, respectiv Popa 9, Niculescu 6, Săuca 6, Georgescu 6, Irimie 8, Chivulescu 12, Moraru 2, Samson 4, Stăvariu 1, Prie 2, Czmor 3, Czeli 2, Hanes 4. (d. st.).

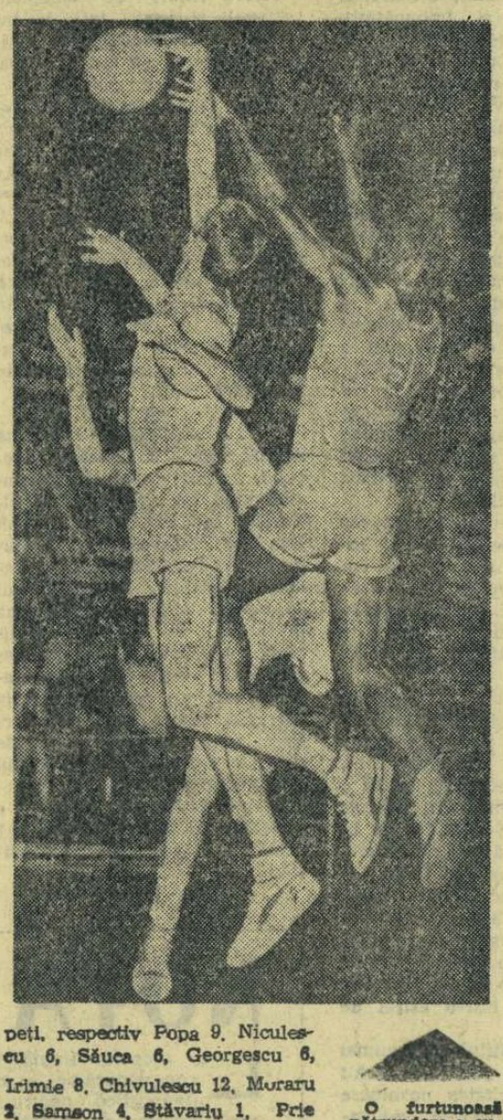

O furtunoasă pătrundere a cubanezului Rafael Canizares (nr. 9), oprită în final, printr-un capac, de Vasile Popa, aseară cel mai bun jucător al lotului nostru de tineret.

În primul meci al finalei C.C.E. la volei

DINAMO A ÎNTRECUT CU 3-1 PE SPARTAK BRNO

Sala Dinamo din Capitală a găzduit aseară primul act al finalei C.C.E. la volei masculin. Partida a revenit deținătorilor trofeului, dinamoviștii bucureșteni, cu scorul de 3—1 (8, 11, —15, 8).

Dinamo s-a prezentat ca o echipă omogenă, cu un joc matur, în care combinațiile la fileu, presărate cu lovituri de atac fulgerătoare, mingi puse sau liftate, au făcut deliciul galeriei. Dacă acestor atu-uri li s-ar fi adăugat o mai accentuată agresivitate din partea blocajului (uneori destul de penetrabil, alte ori neinspirat), precum și o mai mare atenție în linia a doua, la dublaj și autodublaj, victoria le-ar fi revenit mult mai comod, fără emoții. Oricum, dinamoviștii au muncit fără preget pentru victorie în compania unui adversar valoros, care s-a luptat cu multă ambiție pentru fiecare minge.

Primele două seturi au aparținut echipei bucureștene, care n-a fost condusă decît de două ori cu 1 și, respectiv, 2 puncte. În această parte a jocului dinamoviștii au început tare apoi spre sfîrșitul setului secund au manifestat o ușoară scădere care s-a accentuat în setul următor cînd au fost conduși cu 3—12. Cînd totul părea pierdut, bucureștenii au remontat spectaculos și au luat chiar conducerea cu 15—14. Finalul a aparținut însă oaspeților, care au cîștigat cu 17—15, deși restul se putea încheia tot în favoarea lor, la 15—11 dacă arbitrii de linie n-ar fi greșit frustrîndu-i de punctul care le-ar fi adus victoria în set. În ultima parte a jocului Dinamo folosește cu pricepere armele cu care a cîștigat primele două „reprize" și se impune cu ușurință.

La victorie și-a adus contribuția întreaga echipă, din rîndul căreia s-au remarcat Corbeanu, Cozonici, Schreiber și Derzei. De la oaspeți au plăcut D. Koudelka, Vl. Petlak, Pavel Schenk și L. Zaicek. **La sfîrșitul partidei arbitrul principal Fr. Peters (care a condus bine, ajutat de R. Demarsin — ambii Belgia) ne-a declarat: „În sala Dinamo o echipă oaspete cîștigă foarte greu. M-au impresionat entuziasmul și sportivitatea galeriei bucureștene. Dinamo este o echipă valoroasă și cred că Spartak a fost pentru ea un adversar foarte puternic. Al treilea meci pare inevitabil, deoarece echipa cehoslovacă poate cîștiga acasă".**

Returul întîlnirii va avea loc la Brno, miercuri 22 mai.

I. DUMITRESCU

Derzei profită de blocajul defectuos al oaspeților (Petlak — 4 și Lipa — 11) trage puternic și... un nou punct pentru Dinamo! Foto: A. Neagu

Astăzi, la Constanța:

START ÎN CURSA PENTRU TITLUL DE CAMPIOANĂ LA VOLEI FEMININ

Sala Sporturilor din Constanța găzduiește, de astăzi pînă sîmbătă, ultima secvență a campionatului diviziei A feminine de volei — turneul final — la care participă echipele clasate pe primele patru locuri la încheierea meciurilor tur-retur din serie: **Rapid, Dinamo București, Penicilina Iași și C.S.M. Sibiu.**

În prima zi sînt programate întîlnirile **Rapid — C.S.M. Sibiu și Dinamo — Penicilina.**

Lotul arbitrilor care vor conduce cele șase partide cuprinde pe V. Moraru (Cluj), C. Mușat și P. Ionescu (Constanța), I. Covaci, Gh. Ionescu și M. Nicolau (București).

Trimisul nostru special la Roma, VICTOR BĂNCIULESCU, transmite:

O zi de surprize la Foro Italico

● Mulligan — eliminat de Phillips Moore ● Cuplul român Țiriac-Năstase a fost întrecut de tinerii australieni Crealy-Alexander ● Două victorii obținute de Ilie Năstase la mixt

Făcînd abstracție de ipocrizia generală care domnește astăzi în tenis, trebuie să recunoaștem că ediția jubiliară, a 25-a, a campionatelor internaționale ale Italiei a rămas cea mai reprezentativă competiție mondială a celor ce poartă încă numele de amatori în sportul alb. Dl. Giorgio De Stefani le zice cu jenă, folosind o expresie italiană, „diletanti", ceea ce, parcă, e cu totul altceva. Amintiți-vă doar de recentele victorii ale „diletantului" Mark Cox asupra profesioniștilor Emerson și Gonzales, la Bornemouth.

Dl. De Stefani este președintele unei federații internaționale cu care pare a nu avea nimic de a face, de vreme ce dînsul ironizează cumplit hotărîrile F.I.L.T. În plină viltoare „open", el ne-a vorbit de anul olimpic — eminamente amator pe plan etic — ceea ce desigur se explică prin faptul că dl. De Stefani este și membru al Comitetului Internațional Olimpic. Ciudată ni se pare însă graba cu care C.I.O. s-a hotărît să reabiliteze — prin demonstrații la Mexico — un sport pe care de 44 de ani l-a ostracizat din programul Olimpiadelor.

„Am acceptat turneele open — spune dl. De Stefani — pentru a evita schizma în lumea tenisului, deși profesionismul, pe care nu l-am primit pe ușa din față, a intrat pe ușa de serviciu. Să lăsăm timpul să judece".

Mult mai interesante par propunerile președintelui italian privitoare la un viitor campionat european amator, singurul în măsură să contracareze fostele mari turnee, deschise acum și celor ce primesc bani pe față și celorlalți.

Miercurea de la Foro Italico nu a fost favorabilă cuplului Ion Țiriac — Ilie Năstase, care a pierdut dreptul de a figura în semifinală, lăsîndu-se depășit de tinerii australieni (învinși de cei doi români, la simplu), Dick Crealy și John Alexander. După un prim set cîștigat cu 7—5, Năstase nu-și va-

(Continuare în pag. a 4-a)

Unul dintre cicliștii francezi, remarcați în acest sezon, este Jean Jourden, cîștigătorul recentei curse „Ba Polymultipliée", care a reunit o serie de ași profesioniști ai pedalei. Iată-l pe Jean Jourden (dreapta), împreună cu Raymond Poulidor, marele său învins Foto: A.F.P.

ELECTRONICA SAU CONSTRUCTORUL?

Finala campionatului național de șah pe echipe a ajuns în preajma confruntării decisive, care va hotărî formația învingătoare a competiției, ELECTRONICA — CONSTRUCTORUL.

În runda a IV-a cele două fruntașe au cîștigat cu scoruri identice: Constructorul — Banca de Investiții și Electronica — Medicina Iași 4—2. Petrolul a învins Crișul cu 4½—1½ iar Mureșul și Medicina Timișoara și-au împărțit cele șase puncte: 3—3.

Reluarea partidelor întrerupte a consemnat următoarele scoruri definitive: Electronica — Banca de Investiții 5—1, Constructorul — Crișul 5—1 (din nou simetrie!), Medicina Iași — Banca de Investiții 3—3. Clasamentul, înaintea rundei a V-a, este următorul: 1. Electronica 17, 2. Constructorul 16, 3. Petrolul 14, 4. Mureșul 12, 5. Medicina Timișoara 10½, 6. Medicina Iași 9½, 7. Banca de Investiții 9, 8. Crișul 8 puncte. (ȘT. MARTON — coresp.).

● Clubul Universitar București a organizat un concurs de verificare și selecție în vederea alcătuirii echipei pentru campionatul mondial studențesc de șah (iulie — în Austria).

Turneul (asimilat cu sferturile de finală ale campionatului național) a fost cîștigat de D. Ghizdavu cu 8½ p din 11 partide (neînvins), urmat de S. Grümberg 8, S. Segal 7½ (neînvins), Em. Pantazi, D. Zara și M. Chirieuță 7 etc. (TH. NICOARĂ, coresp.).

COMPLETARE LA O CRONICĂ

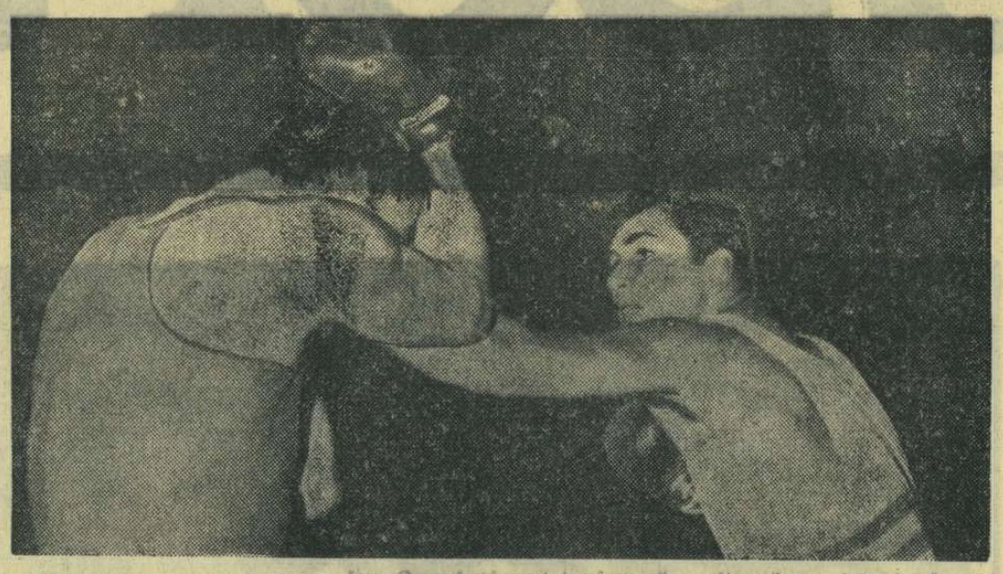

Ion Covaci (dreapta) plasează o directă precisă olandezului Jansen. Reprezentantul nostru a cîștigat partida prin k.o., după numai două minute de luptă

Ora tîrzie (două după miezul nopții), nu ne-a permis să comentăm mai pe larg desfășurarea finalelor turneului internațional, programate pe ringul „Dieurentin" din Haga. Desigur, cititorii noștri sînt curioși să afle cum au pierdut C. Ciucă (muscă) și N. Giju (cocoș), speranțele noastre pentru J.O. de la Ciudad de Mexico. Adevărul este că C. Ciucă a boxat bine și după părerea noastră și a multor oficiali prezenți la reuniune, nu pierduse. Ciucă a fost foarte precis în lovituri, a atacat mereu și a știut să contreze imediat, speculînd greșelile sovieticului Saporojet. După o repriză egală, Ciucă s-a dezlănțuit în cea de a doua, terminînd în avantaj. În rundul decisiv, Ciucă a perseverat în atac, obligîndu-l pe tînărul său adversar să intre în defensivă. Saporojet nu a putut evita croșeurile lui Ciucă, decît obstrucționînd în mod flagrant. După două „atenții", arbitrul olandez Kleinhout i-a dat un avertisment lui Saporojet, avertisment primit cu satisfacție de spectatori. Nimeni din sală nu se aștepta ca victoria să fie atribuită lui Saporojet. Spre surprinderea generală, crainicul a pronunțat că juriul a decis victoria cu 3—2 a lui Saporojet.

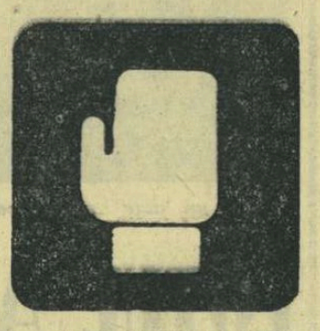

Oficialii Knoll (Olanda) și Linglez (Belgia) i-au acordat creditul lui Ciucă cu 59—58 și respectiv 59—57 puncte. Gilarski (Polonia) și Nussgen (R.F. a Germaniei), declinînd cel mai elementar spirit de echitate, i-au oferit în dar medalia lui Saporojet. Lor li s-a alăturat McDonald (Scoția), care, la egalitate de puncte, 59—59, l-a preferat pe Saporojet, în ciuda faptului că acesta boxase neregulamentar și că pierduse la 2 puncte repriza a treia.

În schimb, campionul european N. Giju a pierdut evident la puncte în fața lui Sokolov (U.R.S.S.), un tînăr deosebit de înzestrat care știe să folosească bine alonja și să lucreze în lupta corp la corp. Sokolov a atacat cu curaj din primul rund și a știut să-l urmărească pe Giju, care a greșit pe plan tactic, fiind exagerat de defensiv. Uneori, campionul nostru a dat dovadă de o mare nervozitate, ratînd sau angajîndu-se în schimburi dure cînd nu era cazul. Giju a putut să-și desfășoare boxul său în „linie" și să se impună doar în rundul trei cînd „dansînd" în jurul adversarului său s-a impus cu directele. Prea tîrziu însă, pierduse clar primele două reprize.

Trecînd la capitolul medaliaților noștri din Olanda, trebuie să vă spun, că dintre ei N. Moldovan a impresionat prin curajul său exemplar. Net depășit în prima repriză (vorbisem cu Popa că dacă și într-a „doua" se va petrece același lucru îl vom abandona), Moldovan l-a provocat pe Kuznețov (U.R.S.S.) la un meci de „contre" care i-a fost favorabil. Kuznețov a acuzat numeroase lovituri în plină figură și a fost depășit net în corzi, în lupta de aproape. I. Covaci, învingător la mijlocie-mică, cu toate că a cîștigat, nu a excelat în partida cu Mueck (R.F.G.), demonstrînd că nu știe să lupte cu boxeri cu garda inversă. I. Monea nu a mai făcut aceeași risipă de energie, ca în meciurile precedente, cîștigînd pe merit la vest-germanul Hinz. Alte probleme ale acestui turneu preolimpic olandez, le vom ataca în alt număr al ziarului nostru.

Paul OCHIALBI

tmo

Azi, la Cluj
Începe turul campionatului pe echipe

După campionatele republicane de juniori la tenis de masă, acum este și rîndul seniorilor să se întreacă. Este vorba de turul campionatului țării dintre cele mai bune echipe. Competiția va avea loc timp de patru zile la Cluj: joi, vineri, simbătă și duminică. Participă 10 echipe masculine: C.S.M. I Cluj — actuala campioană națională, Voința Arad, Progresul Buc., Voința Buc., Politehnica Buc., C.S.M. II Cluj, A.S.A., Constructorul Buc., Comerțul Tg. Mureș și Politehnica Timișoara, iar la fete vor fi prezente opt formații: Voința Arad — actuala campioană a țării, Progresul Buc., C.F.R. Brașov, Dinamo Craiova, Spartac Buc., C.S.O. Iași, Comerțul Tg. Mureș, Sinteza Oradea.

Meciurile se joacă sistem turneu — fiecare cu fiecare. La băieți, elevii antrenorului emerit F. Paneth păstrează cele mai bune șanse pentru menținerea titlului, iar la fete, lupta se va da între Voința Arad și Progresul Buc. Desigur nu trebuie neglijate nici posibilitățile tinerei echipe din Brașov, C.F.R. (antrenor V. Zamfir).

MOTOCROSUL BALCANIC

Duminică dimineața la ora 10, la complexul sportiv Metalul (Pantelimon), se va da startul în prima etapă a Motocrosului Balcanic. Antrenorii lotului nostru s-au oprit asupra alergătorilor Cr. Dovids, Șt. Chițu, A. Ionescu și M. Dănescu. Pentru celelalte două locuri în echipă sînt cinci candidați:

Se'nvolbură apele Bistriței...

PREMISE

— *Să oprim o clipă* — ne propuse cel care își asumase rolul de ghid în călătoria noastră pe albia Bistriței ardelenești.

Eram în Josenii Bîrgăului, prima localitate (pornind din oraș și înaintînd spre atrăgătorul ținut al Dornelor) din salba de așezări care poartă numele depresiunii Bîrgăului.

Ne conduse la o vatră țărănească și după ce ne recomandă pe stăpînul casei, meșterul Ion Gănău, plăsmuitor de frumuseți în pasta lutului, ne lăsă să ne minunăm singuri de arta lui, mult apreciată în tîrgurile și expozițiile din țară.

Pe polițe, printre oale și ulcioare, erau presărate cîteva vederi. Pe una, venită din Montmartre, scria: *„Pînă aici au ajuns ulcioarele tale, meștere Ioane; și mult au mai fost lăudate"*.

Am rugat pe meșter să ne facă o demonstrație și, spre stupefacția noastră, în mai puțin de 15 minute, făuri o formă pe care, înainte de a o tăia de pe rotator, desenă o pasăre gata de zbor — simbol al aspirației către înalt și sublim.

O așeză în palmă și, încîntat el însuși de faptul că ideea îi reușise — o idee care rătăcise vag și care numai acum căpătase haină concretă — ne spuse: *„Cam așa aș vedea eu cupele pentru campionii noștri"*.

Ghidul simți că așteptam o explicație.

— *Folclorul*, începu el, *își are în părțile noastre rădăcini adînci. Am considerat că obiectele de glină cu motive naționale au valoare simbolică superioară celor din metale sau sticlă. Tocmai de aceea, am hotărît ca majoritatea trofeelor sportive pe care le vom oferi campionilor noștri să nu fie cele obișnuite ci să poarte specific local. Și, am făcut o comandă bogată pentru că avem certitudinea că atît numărul performerilor din județul nostru, cît și al oaspeților (sportivi) care ne vor călca pămîntul, vă atinge un nivel pe care nu l-a cunoscut pînă astăzi Bistrița.*

Afirmația ne-a părut la început temerară, hazardată chiar. Ea venea însă, de la un diriguitor al sportului (tovarășul *C. Sănduță*, vicepreședinte al C.J.E.F.S.), de la un om care cunoștea rosturile locului și atunci, am văzut în ea un proiect oricum, îndrăzneț.

MOTIVARE

Deși oraș vechi — ridicat în epoca feudală, cam în aceeași perioadă cu Brașovul, Sibiul și Sighișoara, cu oameni puțin tăcuți, de o anumită sobrietate (cu un tineret ce păstrează o undă de austeritate), Bistrița este astăzi în plină expansiune. Rupt, „cordonul" care îl lega pînă mai ieri de „metropolă", (Cluj), Bistrița sportivă (și județul căruia i-a împrumutat numele), căpătînd autonomia ideilor și forță materială, a început să înoveze. Proiectele de dezvoltare, judicios întocmite pe etape, au o anumită grandoare, ele înserînd, pe lîngă obiective imediate, îndrăzneli olimpice.

Tot ce există astăzi — ca bază materială și efectiv de sportivi — constituie numai „piatra de temelie", urmînd să fie primenit și îmbunătățit. Stadionul central va căpăta, curînd, auxiliarele necesare, pistele vor fi renovate, vor fi construite cîteva noi terenuri și mai multe baze sportive simple. Apa Bistriței va fi obligată ca la un anumit kilometru al ei să-și concentreze forțele și apoi să cadă spectaculos (oferind bistrițenilor principalul punct de atracție al parcului de agrement prevăzut aici) iar apoi, scăpată de convulsii, să se liniștească și să-și lățească albia, făurind o bază nautică pentru canoiștii și caiaciștii care se vor forma aici. În relieful răzvrătit, care leagănă panglica de apă, se va deschide o pîrtie pentru schi, iar dincolo de porțile orașului se va face un poligon de tir.

Fiecărui sport îi sînt prevăzute (unele operații au și început de altfel) garnituri de copii și juniori, veniți — prin selecție riguroasă — să alimenteze echipele mari, cam sărace de altfel atît în efectiv cît și în valori.

„Bistrița-Năsăud", devenită unitate administrativă, va trebui să stea pe picior de egalitate cu județe ca Ilfov, Cluj, Timiș, Iași, Arad, zone ce au o bogată și multilaterală dezvoltare sportivă. S-ar putea ca în prima sa cursă din întrecere, tînărul (și, în același timp, vechiul) județ, închis între Munții Rodnei și Călimani, să treacă printre ultimii linia de sosire. Mai tîrziu însă, poate că va cîștiga chiar una dintre medaliile oferite într-o astfel de competiție.

Gîrul îl constituie nu numai entuziasmul cu care s-a pornit la drum, capacitatea novatoare și spiritul gospodăresc ce-i caracterizează pe oamenii din ținuturile lui Coșbuc, ci strînsa colaborare ce s-a stabilit dintr-un început în județ între forurile (C.J.E.F.S., U.T.C., Sindicat) chemate azi să vegheze cultura sportivă și estetică a tineretului nostru. Important este faptul că oamenii au înțeles sensurile lucrurilor, intuiesc devenirea lor.

ARGUMENTELE TRADIȚIEI

Sportul bistrițean și-a serbat demult semicentenarul, primele atestări fiind de prin anul 1900, cînd aici se semnalaseră diverse întîlniri cu caracter sportiv între clase, școli sau selecționate școlare și teritoriale (pînă la cel de al II-lea război mondial sportul școlar a dominat, întreaga activitate sportivă, rolul de frunte avîndu-l cadrele didactice și elevii Gimnaziului săsesc din localitate).

În cadrul orașului, activitatea sportivă organizată a început după 1920, desfășurîndu-se cu intermitențe, în funcție de cei care o susțineau material-financiar și moralicește. Prima echipă constituită a fost Raidul, echipă de fotbal înființată în 1921, căreia i-a urmat, cinci ani mai tîrziu, „Gloria", club cu caracter de performanță, alcătuit din cadre tinere de la cele mai bune formații bistrițene și care și-a continuat activitatea pînă astăzi.

Sportul rege al acestor ținuturi, rămîne, însă handbalul, cunoscut și practicat aici de circa o jumătate de secol, încununat în 1938 cu un titlu național obținut de echipa locală BTV.

Și atletismul și-a avut reprezentanți de cinste, trei dintre ei participînd, alături de alți purtători ai ecusonului tricolor la Olimpiadele de la Amsterdam și Berlin.

Cîteva titluri de campioni naționali și locuri întîi în întîlniri internaționale au obținut bistrițenii, cu ani în urmă, și în concursurile de schi,

„Vom inova, pentru că tineretul vrea să cunoască și, dacă e posibil, să practice toate sporturile, dar mai ales acelea care își au aici „vatra", care ne-au adus cîndva satisfacții și despre care am vrea să se vorbească iarăși în termeni elogioși, ca atunci cînd sportivii noștri cuceream cupe și medalii naționale" — ne spune tovarășul *Gheorghe Băloi*, președintele Consiliului județean Bistrița-Năsăud.

★

Efervescența nu se face însă simțită numai în orașele județului, suflul novator pătrunzînd pînă departe, în viața ultimului sat. De la Mureșenii Bîrgăului (comună ce deschide poarta spre Moldova) la Reteagul Clujului, de la Romuli — vecină Maramureșului pînă la Silvașul de Cîmpie — limitrofă Mureșului, atenția reporterului este deopotrivă atrasă atît de folclorul sportiv (variante locale ale unor sporturi: oină, luptele) cît și de dificilă problemă a sportului de performanță.

Cine spunea că Bistrița e molcomă pe aceste meleaguri? Oamenii săi, cu atît mai puțin!...

Nușa MUȘCELEANU

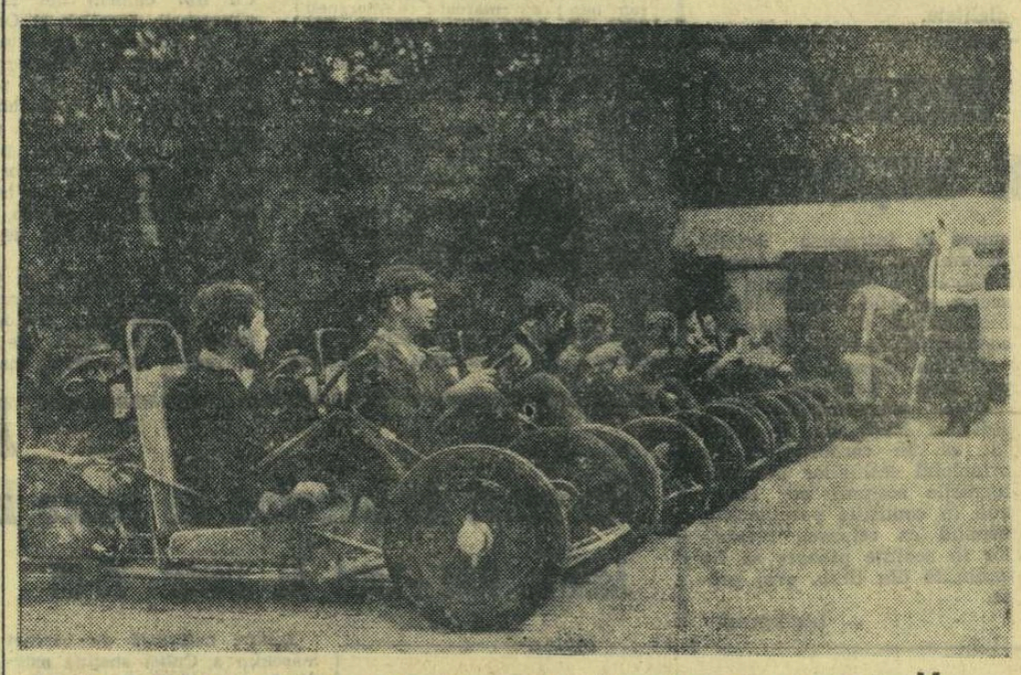

23 DE CARTURI AȘTEAPTĂ...

După-amiază de mai la Palatul Pionierilor din București. Pe aleile umbrite de frunzișul crud al primăverii domnește liniștea. Dar, deodată, un zumzet de motor risipește bucolismul atmosferei, aducîndu-ne aminte că această oază de verdeață se află, totuși, în inima unei metropole. Zgomotul se amplifică. Pe panglica de asfalt, șerpuitoare printre fagi și tei, apare un mini-automobil, la al cărui volan se află un școlar cu cravată roșie. După el vin alții, într-o alură de veritabilă competiție motorizată. Ne retragem în lăstărișul de pe margine și, ajutați de puțină imaginație, putem spune că am ajuns la Le Mans și prin față ne trec bolizii lui Graham Hill sau Ludovico Scarfiotti...

Din vis ne cheamă o voce cunoscută, cea a prietenului Ioan Bobocel care întreabă: „Vă place?" Nu este nevoie de răspuns. El se ghicește în bucuria cu care urmăriți micile vehicule pornite la vale în șuierul vitezei. Sînt cîteva luni de cînd pledam în aceste coloane de ziar pentru reluarea activității de carting. Și, iată, un prim pas s-a făcut. Cercul „micilor automobiliști" de la Palatul Pionierilor, în care activează aproape 200 de elevi, a reușit să construiască 23 de micro-automobile echipate cu motoare de motoretă „Carpați". Evenimentul acesta — a cărui semnificație nu mai trebuie subliniată — demonstrează că avem în țară posibilități pentru a face din carting o preocupare plăcută, instructivă, deosebit de utilă tineretului.

Oprim una din mașini. Ea are înscrisă pe cadru numirea „Pionier 2". Autorul planului de construcție este Ioan Bobocel, acest om plin de imaginație, căruia Palatul Pionierilor i-a pus la dispoziție, pentru ducerea la bun sfîrșit a inițiativei sale, cîteva zeci de mii de lei, un atelier și pasiunea admirabilă a copiilor. Aflăm că toate lucrările pentru cele 23 de carturi au fost executate de școlari în orele lor libere. Doar pentru unele piese mai grele s-a făcut apel la ateliere specializate de la uzinele Semănătoarea și Autobuzul, întreprinderea 6 Martie Timișoara, Școala Galvanii-Tei. Am notat în carnet o lungă listă de elevi-constructori care au muncit cu entuziasm și pricepere. Spațiul ne împiedică să reproducem această listă în întregime și de aceea ne mulțumim să amintim doar de Ioan Rotaru de la Liceul N. Bălcescu, Octavian Trandaf de la Liceul Aurel Vlaicu, Mircea Cuiava de la Școala profesională „23 August", Mihai Damian de la Grupul școlar al Ministerului Învățămîntului.

Pentru o largă difuziune, planul cartului construit la Palatul Pionierilor și detaliile tehnice au fost publicate în revista „Sport și tehnică" (nr. 4/1968). În urma acestei acțiuni, Ioan Bobocel a primit numeroase scrisori de la școlari, studenți, tineri muncitori. Ei cer lămuriri suplimentare, întreabă de unde să-și procure anumite piese și materiale, la ce club s-ar putea înscrie pentru a face carting. Sînt întrebări la care se poate și la care nu se poate răspunde. Pînă în prezent, în afară de acest cerc din București și de altul de la Zalău, nu există nicăieri preocupare pentru o astfel de activitate. Întîrzie nejustificat măsurile pentru închegarea unei activități mai largi, pentru elaborarea unor norme constructive și competiționale, pentru aducerea în comerț a pieselor necesare.

Spre seară, cînd am plecat de la Palatul din dealul Cotrocenilor, micii piloți încă mai zbîrniiau cu carturile lor pe alei. Dorința de a avea cîteva mici mașini, pe care să le conducă, li s-a îndeplinit. Dar aceasta înseamnă că lucrurile sînt numai pe jumătate rezolvate. Pentru desăvîrșirea acțiunii este necesară în continuare înființarea unei activități competiționale, crearea unor secții de carting la casele pionierilor, la școli, la cluburile sportive. Fără posibilitatea de întrecere, fără concursurile care stimulează pasiunea, energia și priceperea, munca depusă în atelier rămîne lipsită de sens. Se simte acut nevoia unei inițiative organizatoare. Cei aproape 200 de tineri constructori de la Palatul Pionierilor și micile lor mașini așteaptă o chemare la întrecere.

Cine are curajul să ridice sus fanionul de start?

Dumitru LAZĂR

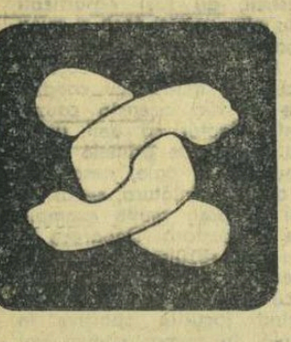

Turneu internațional de „libere"

Simbătă și duminică se va desfășura în Capitală un important turneu internațional de lupte libere la care se vor întrece reprezentativele României (2 echipe), Ungariei și R.F. a Germaniei.

„Cupa Prahova"

„Cupa Prahova", cursă ciclistă de lung kilometraj, organizată de C.J.E.F.S. Prahova, se desfășoară între 17—19 mai. La start vor fi prezenți aproape 60 de alergători, printre care și 10 concurenți bulgari. Caravana va străbate un traseu lung de 450 km (împărțiți în 4 etape), care va trece prin județele Prahova, Buzău și Dîmbovița.

NOTĂ FALSĂ

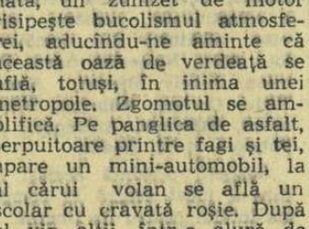

La recenta finală a campionatelor de gimnastică pentru licee, echipa de băieți a Liceului Unirea din Focșani nu a fost însoțită de pianist. Nu este primul și nu va fi, cu siguranță, ultimul caz de acest fel. În împrejurări asemănătoare, profesorii de educație fizică apelează la pianiștii altor echipe și, cu unele improvizații, totul se termină pînă la urmă cu bine.

Cu acest gînd a plecat de acasă și profesorul Sigmund Lupu, convins că va găsi pe cineva care să-i acompanieze pe băieții săi la proba de ansamblu. Și iată că s-a apropiat și ora concursului, momentul în care urmau să evolueze gimnaștii din Focșani. Primul dintre pianiștii care i-au ieșit în cale și pe care profesorul Lupu l-a solicitat pentru un acompaniament de cîteva minute a fost Dan Vasilescu, de la clubul Petrolul, salariat cu o jumătate de normă și la Școala sportivă din Ploiești. Deci, un lucrător pe tărîmul sportului, unul dintre acei care cunosc destul de bine posibilitățile financiare ale școlilor, unele inerente greutăți pe care acestea le mai întîmpină în activitatea lor. Dar, răspunsul lui Dan Vasilescu l-a surprins, l-a uluit pur și simplu pe profesorul focșenean: **„Da, sînt de acord să vă acompaniez, dar vă costă 100 de lei. În alte condiții, nu discutăm".** Convorbirea nu s-a desfășurat cu „ușile închise", ci la ea au asistat și martori. Cu toții au crezut la început că e vorba de o glumă, dar la repetarea solicitării răspunsul pianistului a fost același. El nu-și permitea glume.

Presat de situație, prof. Lupu n-a mai avut timpul să se adreseze altui pianist și a recurs la unica soluție posibilă: și-a acompaniat elevii fluierînd din gură, situație unică în finala unui campionat școlar de gimnastică. Pentru spectatorii neavizați, faptul a constituit un motiv de amuzament, dar aceștia n-aveau de unde ști că el este rezultatul refuzului pianistului Dan Vasilescu. Numeroși activiști sportivi care au asistat la discuția dintre prof. Lupu și Dan Vasilescu, unii dintre ei cu ani îndelungați petrecuți pe frontul sportului, au roșit pur și simplu la auzul pretențiilor pianistului, considerîndu-le, pe bună dreptate, ca o notă falsă în gimnastica noastră.

Este reconfortant să consemnăm că cea mai usturătoare replică la acest gest cu totul nesportiv a venit din partea unui alt pianist: clujeanca Maria Popescu. Atît la exercițiile impuse cît și la cele liber alese ea a acompaniat aproape 20 de maestre, fără a solicita pentru aceasta nici măcar un leu. În a doua zi, la finele concursului, ea era pur și simplu istovită de oboseală. Dar era bucuroasă că și-a adus o modestă contribuție la buna desfășurare a întrecerii, la triumful spiritului sportiv.

Comentariile sînt de prisos.

M. HUDIȘTEANU

OCTAVIAN NIȚESCU

modest și harnic tehnician sportiv este pilduitoare pentru toți cei ce l-au cunoscut!

În seara zilei de 14 mai s-a stins fulgerător din viață unul dintre cei mai tineri și mai capabili antrenori de handbal din țara noastră, maestrul sportului OCTAVIAN NIȚESCU. Atașat cu pasiune handbalului, sport căruia i-a consacrat mai bine de jumătate din scurta sa existență, Octavian Nițescu s-a impus ca un sportiv talentat, de o conștiinciozitate și corectitudine exemplară, fiind de 19 ori selecționat în reprezentativa țării. În ultimii ani, ca profesor de educație fizică, el a muncit în calitate de antrenor la clubul Steaua, cu a cărui echipă a realizat recent o prestigioasă performanță, cucerind „Cupa Campionilor Europeni".

Întreaga activitate a acestui

CĂLĂTORII RAPIDE - PLĂCUTE ȘI CU CHELTUIELI REDUSE
SE POT FACE CU...

...MOTORETA „CARPAȚI"
- viteza maximă 55 km pe oră
- consum benzină cca 2 l la 100 km
- încărcătură utilă 2 persoane (145 kg)

...BICICLETA „CARPAȚI" sau „ELEGANT"
- rezistentă
- practică
- convenabilă

PREȚ: 3400 lei prețul nou
- Nu este obligatorie purtarea căștii de protecție.

PREȚ - tip „CARPAȚI" - tip ELEGANT
- pentru femei 712,80 lei 638,30 lei
- pentru bărbați 690 lei 625 lei

Se pot procura și cu PLATA ÎN RATE de la MAGAZINELE COOPERATIVELOR DE CONSUM

fotbal

Astă-seară, pe stadionul Republicii, de la ora 19,30

SELECȚIONATA DIVIZIONARĂ — CONGO (KINSHASA)

Federația de fotbal a hotărît să alinieze în partida cu reprezentativa Congo (Kinshasa) următoarea selecționată: **Gornea — Pleșa, Mareș, N. Ionescu, Mocanu, Sălceanu, Axente, Schiopu, Tufan, Oprișan, Panici. Rezerve: Matache, Ianul, Dincuță, Antonescu, Tătaru II, Dumitriu III.** Deci, nu mai joacă lotul de tineret, deoarece din el fac parte numeroși fotbaliști ai echipelor angajate atît în lupta pentru cîștigarea campionatului cît și pentru evitarea retrogradării. Cum meciul are loc astăzi, ei n-ar fi putut participa toată săptămîna la antrenamentele cluburilor.

HAIDU

IUBIU HAIDU (Dinamo Buc.)

Extrema stîngă a dinamoviștilor bucureșteni a cunoscut cîndva o oarecare vogă. Apoi, o tehnică insuficientă i-a grevat evoluțiile și treptat a căzut în desuetudine. Avem motive să presupunem că Haidu a reflectat asupra calităților și carențelor sale, căutînd elemente compensatorii pentru dribllngul său modest, pentru șutul puțin percutant. Treptat, treptat, ajutat probabil și de antrenori, el a adoptat o manieră tactică adecvată și eficace. Beneficiind poate de cea mai ridicată rezistență la efort dintre toți fotbaliștii noștri, Haidu aleargă acum enorm într-o partidă. Devine apărător (se retrage, marchează, deposedează pînă în careul său de 16 m) la fiecare acțiune ofensivă adversă, se desprinde apoi și avansează rapid spre toate compartimentele frontului propriu de atac. De pe zona fundașului stînga apare în postură de extremă dreaptă, joacă în permanență fără mînge, sprintează prelung și repetat. Acest imens travaliu nu este efectuat la întîmplare, Haidu simțind prompt toate necesitățile tactice ale echipei sale, contribuind la densitatea apărării, la dezvoltarea și finalizarea acțiunilor ofensive. Rapid, rezistent, luptător, calm, înclinat spre joc colectiv, Haidu este o pildă de jucător auto-modelat. Efectuează toate servituțile pe care fotbalul modern le-a impus extremelor, compensîndu-și limitele tehnice cu o activitate laborioasă și randament tactic. În majoritatea aparițiilor din acest sezon s-a remarcat, jucînd un însemnat rol în economia echipei Dinamo București. În partida de la Petroșeni (ultimul exemplu) a participat substanțial la defensivă, a fost în repetate rînduri periculos ca atacant, marcînd și golul victoriei.

Haidu merită să fie din nou încercat în echipa națională. În ultimele sezoane s-au perindat pe extrema stîngă Kallo, Sorin Avram, Voinea, Radu Nunweiller și alții, dar nici unul dintre ei nu s-a impus drept soluție stabilă. Dispoziția fizică și evoluția pe plan tactic a lui Haidu, alăturată lipsei valorice resimțite pe acest post, ar trebui să atragă atenția lui Emmerich Vogl.

R. B.

SĂ SPERĂM CĂ A FOST ULTIMA...

(După meciul liceenilor din București și Cluj)

Au trecut aproape trei săptămîni de la disputarea dublei întîlniri de fotbal dintre echipele liceelor din București și Cluj. Redacția noastră inițiase aceste meciuri pentru că avea convingerea — și o are și acum — că fotbalul nostru trebuie readus pe picioare din chiar vîrsta lui de adolescență.

Aveam convingerea — și o avem și acum — că atîta timp cît directorii de licee vor expulza dintre zidurile școlilor lor cea mai îndrăgită mînge, mîngea de fotbal, nimic sau aproape nimic nu se va putea întreprinde pentru readucerea între valori a sportului-rege. Dar meciurile în discuție ne-au lăsat un gust amar, tocmai prin trădarea legii fundamentale a sportului: respectul pentru adversar.

Cu toate acestea, n-am insista asupra celor ce s-au întîmplat cu prilejul revanșei de la Cluj, dacă n-am avea în față o notă ce poartă antetul C.M.E.F.S.-ului Cluj, într-un fel o autocritică, după întîlnirea din orașul de pe Someș, care, „datorită unor lipsuri manifestate în organizare nu și-a atins scopul propus". La București și la Cluj, mai ales, unde cei 10 000 de spectatori au fost martorii unei grave accidentări, un asistat la o adevărată goană după victorie. După o victorie obținută cu orice preț, chiar cu acela al încălcării unor înțelegeri, pe care ambele tabere le admiseseră de bună voie...

„În ceea ce privește alcătuirea echipei, urmărindu-se obținerea unui rezultat favorabil, nerespectîndu-se înțelegerea stabilită, s-au introdus în echipa noastră în jocul de la Cluj elevi mai mari... Ca urmare a acestei orientări, jocurile respective au purtat amprenta unor lupte acerbe, presărate cu numeroase duritați" — iată un alt citat din nota clujeană.

Dacă la toate aceste lipsuri, care au umbrit frumoasa inițiativă de reînnodare a tradițiilor fotbalistice, cauzînd prejudicii popularizării acestor competiții, adăugăm și altele, trecute sub o „diplomatică" tăcere (oare nu știu tovarășii din Cluj că folosirea lui L. Fănea, jucător suspendat de federație, despre care ziarul nostru a publicat o amplă notă critică, era în discordanță cu spiritul întîlnirii respective? Sau, trecîndu-l în foaia de arbitraj sub alt nume, se bizuiau antrenorii someșeni pe lipsa noastră de „orientare"?!), avem și mai mult imaginea unei, hai să-i zicem pe nume, răfuieli.

Se ridică atunci cîteva întrebări: De ce în loc să fim de față la jocuri prietenești, spectaculoase, pe măsura talentului liceenilor bucureșteni și clujeni, dintre care unii membri ai loturilor reprezentative, care să constituie o adevărată propagandă fotbalistică în rîndul elevilor, am asistat la meciuri în care, să citățm din nou organele clujene, *„mai presus de orice s-a urmărit rezultatul"*?

De ce nu și-au atins scopul aceste partide și, mai ales, cine e de vină că în loc de fair-play și prietenie au fost aduse în teren grosolănia și huliganismul?

Ne este tare greu să credem că niște copii de 16—17 ani, care-și lasă caietele deschise pentru cîteva ore de fotbal, sînt atît de „stricați" încît să-și scuipe adversarii, să-i injure și să-i molesteze numai pentru a trăi efemera satisfacție a unei victorii, într-un fel lipsită de sens... De aceea credem că întrebările de mai sus nu pot avea decît un răspuns viabil: singurii vinovați de cele întîmplate sînt conducătorii și antrenorii echipelor. Este condamnabil că unele echipe mari, în goană după rezultate, folosesc pentru aceasta chiar mijloace nepermise. La noi și aiurea... Este, însă, și mai condamnabil ca tinerii noștri, la această vîrstă sinceri și puri, să fie îndrumați pe greșitul drum al victoriei obținute cu orice preț. E un domeniu în care unii antrenori de-ai noștri manifestă reprobabile „înclinații" și poate că a sosit timpul să li se atragă atenția, altfel decît cu amabilitate, că sportul înseamnă ceva mai mult și mai frumos decît 0—1 în deplasare și 2—0 acasă.

După meciul de la București, cronica noastră menționa: *„A fost o dimineață frumoasă. Ar fi putut fi sublimă..."*. La Cluj ne-am fi mulțumit și cu o dimineață frumoasă. Din păcate, a fost una urîtă... S-o uităm, cu speranța că a fost ultima de acest fel...

Ov. IOANIȚOAIA

Oțelul Galați, cîștigătoarea campionatului de fotbal juniori a fostei regiuni Galați

ÎNTRECEREA JUNIORILOR SE APROPIE DE SFÎRȘIT

● GALAȚI. A luat sfîrșit campionatul de fotbal al juniorilor organizat pe teritoriul fostei regiuni Galați, la care au participat echipele diviziionarelor B și C din zona respectivă. Primul loc în clasament și dreptul de a participa în continuare la turneul pentru desemnarea echipei campioane naționale de juniori, pe anul în curs, a revenit formației **Oțelul Galați**, antrenată de **Dumitru Oprea**. De-a lungul celor 14 meciuri, tinerii gălățeni au dovedit o comportare constant bună, acumulînd 26 de puncte din 12 victorii și 2 meciuri nule, cu un golaveraj semnificativ: 40—4! Antrenorul Oprea a avut la dispoziție următorul lot: **Chiriazic, Maghiar, Voicu, Calciu, Nicolae Ioan, Molohai, Pastia, Cănăragiu, Borcea, Leca, Istudor, Chihaia, Capotă, Pavel, Turcitu, Tiberiu.**

În ultima etapă, Oțelul Galați a dispus de Politehnica din localitate cu 3—0 (0—0), prin golurile marcate de Leca (2) și Chihaia.

GH. ARSENIE, coresp.

Fotbaliștii congolezi — oaspeții Bucureștiului

Ieri, la amiază, a sosit în Capitală reprezentativa de fotbal a Congoului (Kinshasa).

România constituie al doilea popas al fotbaliștilor congolezi, aflați într-un lung turneu peste hotare, turneu început în Brazilia și care va continua cu meciuri la Roma, Madrid și Paris.

Antrenorul echipei oaspete, **Ferenc Csanadi**, fratele renumitului specialist maghiar Arpad Csanadi, ne-a comunicat următorul „11" pentru meciul de astăzi: **Matumona-Mange, Tchimongo, Mbuli, Kibonge, Kabamba-căpitanul** echipei, **Mokili, Kembo, Kidumu, Mungamuli, Kalala.**

Formația va suferi însă unele modificări în cazul în care cîțiva titulari — **Kazadi, Mukombo, Katumba** și **Mulongo** — rămași la Kinshasa, pentru meciul campioanei Congoului, Englebert, din „Cupa Campionilor Africii", vor sosi în timp util la București. După meciul de astăzi este probabil ca fotbaliștii congolezi să mai dispute alte 2—3 partide în țara noastră.

TRACTORUL BRAȘOV — CAMPIOANA ȘCOLILOR PROFESIONALE DIN M. I. C. M.

Duminică 12 mai a luat sfîrșit campionatul de fotbal al școlilor profesionale din Ministerul Industriei Construcțiilor de Mașini, pe anul 1968. Meciul final s-a încheiat cu victoria echipei **Tractorul Brașov**, care a dispus, prin golurile marcate de Bran (min. 7) și Gherman (min. 63), cu 2—0 (1—0) de formația Școlii profesionale Electromotor Timișoara. Partida, la care au asistat peste 2 000 de spectatori, a fost de bun nivel tehnic, satisfăcînd experiențele publicului. În fotografie, componenții echipei învingătoare: de la stînga la dreapta — **M. Nemeș, V. Bran, M. Onofrei**, prof. **I. VULCANEANU**, antrenorul echipei, **V. Gherman, V. Costanda, L. Cintaș, V. Tohăneanu** (în picioare), **V. Covaci, I. Török, G. Rottman, I. Cojocaru, N. Albu, M. Pop, G. Stoicu.**

Foto: prof. I. CIRIPOI

REFLEXII CARE INVITĂ LA MĂSURI...

Etapa a doua a campionatului republican de atletism pe echipe, a programat în București, la sfîrșitul săptămînii trecute, derbiul dintre echipele Steaua, Dinamo și Clubul atletic universitar.

Interesul pentru acest derbi a fost întrutotul justificat, mai ales că din cei 119 concurenți care s-au întîlnit pe stadionul „23 August", 73 sînt componenți ai loturilor republicane de seniori și juniori, beneficiind ca atare, nu numai de atenția continuă și multilaterală a cluburilor respective, ci de însăși cea a Federației române de atletism.

Începutul de sezon în aer liber al anului olimpic, prilejul de verificare a valorii pregătirii din perioada de iarnă precum și al măsurii în care antrenorii și sportivii au înțeles imperativele actuale ale atletismului românesc, constituiau tot atîtea motive ca întîlnirea celor trei echipe să reflecte și să onoreze, prin rezultatele ei, valoarea unui derbi. Și acest lucru, dintr-un anumit punct de vedere, s-a întîmplat! Unii dintre atleții participanți au realizat 6 norme de clasificare de categoria maestru (dintre care 4 atleți de la Steaua și cîte unul de la Dinamo și C.A.U.) și 44 norme de categoria I (13 Steaua, 21 Dinamo și 10 C.A.U.) În mod deosebit merită subliniate performanțele **Vioricăi Viscopoleanu** (6,34 la lungime), **Ioanei Stancu** (primul an de seniorat, cu 51,20 m la suliță după un alt 51,40 în etapa precedentă), **Petre Astafei** 5,01 m la prăjină și apropierea de granița celor 5 m a lui **Dinu Pistalu** etc.

În alte condiții poate că un asemenea bilanț să fi mulțumit. În condițiile unui derbi disputat cu 6 luni înainte de Olimpiadă, întîlnirea prilejuiește însă serioase reflexii asupra muncii permanente și sistematice pe care trebuie s-o depunem pentru întărirea atletismului nostru în general și pentru afirmarea sa la Ciudad de Mexico, în special.

Constatăm însă că, chiar la nivelul celor mai bune echipe din țară, nu au fost prezentate formații complete, făcîndu-se în continuare, pentru acoperirea anumitor probe, unele improvizații de-a dreptul bizare.

Astfel nici una din echipele participante nu este în măsură să-și constituie o formație în limita cifrei de 44 de atleți, permisă prin regulamentul de desfășurare al competiției. Steaua a prezentat cu 7 atleți mai puțin, Clubul atletic universitar 4 atleți, iar Dinamo a avut 2 atleți în minus.

În ceea ce privește acoperirea probelor de concurs, Steaua nu a avut nici o concurentă în proba de suliță și numai cîte o concurentă la disc și la greutate, iar C.A.U. nu a prezentat decît un concurent în probele de 10 km marș, 5 000 m și 200 m (F).

În problema acoperirii anumitor probe, în locul muncii răbdătoare de a forma și de a introduce în acest campionat pe echipe(care, de altfel, are ca principal scop tocmai acest lucru) elemente tinere, asistăm însă, ca și în anii precedenți — este adevărat că, în mai mică măsură — la improvizații dăunătoare, lipsite de orice perspectivă pentru cluburile respective și pentru atletism în general. Din acest punct de vedere este sigur că a venit vremea ca antrenorul Răsăcănescu să treacă pe prim plan, nu propria sa participare în concurs (în care de altfel a obținut un rezultat cu totul mediocru), ci descoperirea și formarea unor tineri aruncători de ciocan.

Asemenea improvizații, în care formația Steaua a obținut un neinvidiat loc fruntaș (Ovezea la 800 m, Alina Popescu și Nicolae Macovei la înălțime etc.) nu au fost însă proprii numai ei ci și altor echipe. Într-un fel ea a culminat cu nefolosirea campioanei olimpice Mihaela Peneș în proba de suliță și utilizarea ei în proba de aruncarea greutății, unde a depășit cu 98 de cm norma categoriei a II-a de clasificare.

În orice caz, concursul a dovedit, în mod practic, că echipa Dinamo, care a „îndrăznit" mai mult decît celelalte să-și completeze formația cu tineri și a cărei preocupare pentru juniori este cunoscută în raport cu celelalte două formații, a avut satisfacția să constate că acești juniori i-au rotunjit punctajul într-un mod corespunzător, situîndu-o pe locul I.

Al doilea element care prilejuiește serioase reflexii, este comportarea în concurs a unor atleți. În 76 de participări atleții celor trei echipe fruntașe au obținut abia norma categoriei a II-a de clasificare, adică atît cît le pretindea regulamentul ca să puncteze în clasament, iar în 12 participări nu s-a reușit nici măcar acest lucru (2 cazuri la Steaua și cîte 5 la Dinamo și C.A.U.)

Componenți ai lotului republican ca: W. Socol, Gh. Ene, M. Petra, Livia Oros, V. Caramihai, I. Găsitu, Sanda Anghelescu (Steaua), Al. Spiridon, A. Gagea, Z. Heghedüș, P. Ciobanu (Dinamo), Elena Lefter, Edith Schall, G. Rizon (C.A.U.), pentru a nu cita decît cazurile ieșite din comun, s-au prezentat, ca valoare, la un nivel nepermis de scăzut, chiar cu justificarea începutului de sezon.

Din acest punct de vedere, situația a culminat cu proba masculină de lungime, unde improvizația echipei Dinamo de a-l folosi pe Valeriu Jurcă — specialist la 400 mg — a dus la rezultatul paradoxal (care ar putea fi folosit totuși de unii în sprijinul ideii improvizațiilor) că acesta s-a clasat pe locul I, în dauna celorlalți specialiști ai probei, dintre care doi componenți ai lotului republican (Vasile Mureșan și Doru Bădini).

Cu excepțiile enumerate, rezultatele, în general, obținute de atleți, în probele lor de bază, nu pot fi considerate ca mulțumitoare, îndeosebi pentru cei care urmăresc evoluția performanțelor atleților străini, aflați și ei la același început de sezon olimpic.

Alexandru FLORESCU
secretar general adjunct al F.R.A.

NIC. PERȚA

ÎN PREAJMA MECIULUI CU CEHOSLOVACIA

Antrenorul federal despre viitorii noștri adversari

Apropiata întîlnire de rugby România — Cehoslovacia prezintă pentru federația noastră o importanță deosebită, deoarece cîștigarea acestei întîlniri însemnează ocuparea locului doi în „Cupa Națiunilor F.I.R.A.".

O privire retrospectivă asupra rezultatelor directe dintre reprezentativa țării noastre și cea a Cehoslovaciei ne arată că, din 12 meciuri, 11 au fost cîștigate de către sportivii români, față de un singur meci nul, la Praga, în 1966.

Iată palmaresul întîlnirilor:

22.V.1927	Cehoslovacia — România	5—21
4.X.1949	Cehoslovacia — România	5—20
15.V.1955	Cehoslovacia — România	0—3
4.VIII.1957	România — Cehoslovacia	12—11
24.V.1959	România — Cehoslovacia	11—0
26.V.1960	România — Cehoslovacia	13—3
27.V.1961	Cehoslovacia — România	12—19
23.V.1962	Cehoslovacia — România	6—11
1.XI.1962	România — Cehoslovacia	40—0
26.V.1963	România — Cehoslovacia	28—3
20.V.1964	România — Cehoslovacia	14—3
29.V.1967	Cehoslovacia — România	9—9

Rezultatele strînse, precum și calendarul internațional din ultimii ani al echipelor de categoria A din Cehoslovacia, care au avut contacte cu echipe din mai multe țări (Belgia, Spania, Anglia, U.R.S.S., R. D. Germană, Franța, Italia, Maroc), precum și ultimul rezultat cu reprezentativa Franței (5 mai, la Praga, 19—6 în favoarea francezilor) arată ascensiunea de formă a rugbyului cehoslovac. Din informațiile culese cu ocazia vizionării acestui meci, în Cehoslovacia activează în prima categorie 8 echipe, pregătite de către antrenori cunoscuți (Vondracek, Kudrna, Seidl, Petros, Kores, Stastny și Moravec), care au participat la cursuri de perfecționare în Franța și care cunosc bine toate acțiunile tactice moderne, precum și mijloacele pentru învățarea și perfecționarea lor. Din rîndul acestor echipe sînt selecționați jucătorii reprezentativei Cehoslovaciei care, în ultima întîlnire cu Franța, au demonstrat o valoare ridicată sub toate aspectele.

Țin să remarc că, în afara unei excelente pregătiri fizice, grefate pe calitățile atletice deosebite ale sportivilor, fapt care ne era de altfel cunoscut, viitorii noștri adversari din 26 mai au făcut un adevărat salt calitativ în privința jocului de ansamblu și pe compartimente, atît în apărare cît și în atac. Astfel, în partida cu Franța, înaintașii au acționat omogen, stabilind în același timp un echilibru perfect în cîștigarea balonului din momente fixe. În majoritatea timpului, dar întotdeauna în jocul de la margine, gazdele au acționat în 7 oameni, asigurînd în acest mod supranumericul liniilor dinapoi, inferioare celor franceze. Am remarcat în jocul înaintașilor atacuri bine inițiate din margine și pe lîngă grămadă, în stil modern, soldate cu cîștigarea de teren și printr-o încercare înscrisă de Kopek (linia a treia). În jocul liniilor dinapoi s-a observat tendința atacului supranumeric prin intercalarea fundașului și în special a aripii de pe partea închisă, precum și jocul de atac cu lovituri de picior înalte și plasate în spatele treisferturilor adverse. Acțiunile înaintașilor au fost continuate de liniile dinapoi, beneficiind prin Sendler și Kourek de deschideri rapide și inspirate.

Caracteristica generală a jocului echipei cehoslovace o constituie perfecta apărare, atît din momentele fixe, cît și din mișcare, precum și contraatacul bazat în general pe lovituri de picior înalte în terenul advers. Atacul se bazează de regulă pe acțiunile înaintașilor, pentru a aglomera adversarii în apropierea buturilor și a crea astfel situații favorabile loviturilor de picior căzute.

Cunoscînd deci în linii generale adversarii echipei noastre reprezentative din 26 mai, se impune bazarea pregătirii lotului nostru reprezentativ pe omogenizarea echipei, pe perfecționarea concepției de joc, în special prin combinații tactice executate rapid, care ar putea surprinde pe adversar, așa cum s-a întîmplat în întîlnirea cu Franța.

Lotul reprezentativ a susținut un meci de selecție, în urma căruia vor fi reținuți doar acei jucători la care s-a putut discerne capacitatea de adaptare la cerințele speciale ale confruntării cu Cehoslovacia.

prof. Al. TEOFILOVICI
antrenor federal

SISTEMUL CU „LIBERO" NU IMPUNE JOC DEFENSIV

După ce apărările cu libero (măturător) s-au impus în multe țări cu fotbal avansat, există și la noi un interes crescînd pentru acest mod de a organiza apărarea.

Apărarea cu libero se află, cert, pe linia dezvoltării istorice a tacticii de joc. Ea nu s-a impus dintr-o dată, ci de abia după multe căutări ale unor tehniceni dornici să adapteze apărarea la noile mijloace tactice ale atacurilor. Într-adevăr, eficacitatea crescută a unor atacanți cu mare putere de percuție a impus întărirea apărărilor, destul de vulnerabile în zona braziliană. În cazul zonei, atacanții preiau mingile relativ netulburați și vin lansați în fața liniei de apărare pe care o pot depăși astfel relativ ușor. Dublarea reciprocă a apărătorilor nu s-a dovedit eficace, creînd culoare de pătrundere în alt loc al apărării.

S-a încercat apoi revenirea la marcajul om la om, cunoscut din sistemul WM, dar nici asta nu a fost suficient, căci atacantul, o dată ce l-a driblat pe apărătorul pus să-l marcheze, s-a găsit singur în față cu portarul. Pentru a mai crea un obstacol în calea acestui atacant infiltrat s-a recurs la o idee mai veche a antrenorului Karl Rappan și s-a introdus un post nou: fundașul oferind fără sarcini de marcaj, în spatele liniei de fundași cu sarcini de marcaj om la om. Aceasta, ca o consecință logică necesară a aplicării marcajului om la om. Și astfel, cel puțin teoretic, sistemul de apărare cu măturător s-a închegat ca un întreg armonios.

De atunci au trecut mai mulți ani și s-au relevat în acest post nou o serie de jucători excelenți ca Picchi, Meszoly, Sesterniov, Schulz etc, ca să nu numim decît pe cîțiva.

Dar această apărare a avut și mai are și în prezent mulți adversari. Acuzația principală care i se aduce este că ar impune echipei un joc precumpănitor defensiv, căci jucătorul măturător, sustras din alte sectoare de joc, ar slăbi forța de atac a echipei. Această părere nu ni se pare în întregime fondată.

S-au văzut multe echipe excelente aplicînd de exemplu sistemul brazilian cu o concepție foarte defensivă, după cum s-au văzut și multe echipe de prim plan jucînd destul de ofensiv cu libero, cum este și actualul lider al campionatului italian, F. C. Milan.

În al doilea rînd, nu este absolut necesar a se imobiliza în apărarea cu libero un număr mare de jucători (de exemplu 1+4) cînd adversarul atacă cu mai puține vîrfuri de atac. O apărare rațional organizată cu libero ar putea fi exprimată cu formula n+1, în care formulă „n" este un număr variabil, egal cu numărul vîrfurilor de atac al adversarului, iar +1 este jucătorul măturător. Cînd, de exemplu, echipa Portugaliei atacă cu Simoes, Torres și Eusebio i se vor opune 3 fundași + libero. Dacă în atacul portughez se mai intercalează în decursul fazei de joc și Coluna i se vor opune 4 fundași + libero, dacă mai intervine și Graca formula va corespunde cu 5+1 și așa mai departe.

Este vorba deci de un eșalon de apărare redus la un coeficient de siguranță minim și rațional care în multe cazuri, cînd adversarul folosește mai puține vîrfuri de atac (frecvent în tactica contemporană) se dovedește chiar mai economicos decît apărarea în sistemul brazilian cu o zonă compusă permanent din 4 fundași.

Dar apărarea cu libero oferă și posibilitatea de a elimina dezavantajul imobilizării fără sarcini de marcaj direct a jucătorului măturător. In acest scop nu este nevoie decît de aplicarea unei manevre tactice foarte simple și care constă în intercalarea măturătorului în linia de fundași în faza de ieșire din apărare (după recuperarea mingii), ceea ce permite eliberarea unui fundaș în vederea participării la construirea atacului. Și, cu aceasta, obiecția cu slăbirea puterii de atac din cauza măturătorului se înlătură în mare măsură.

Oricine iubește fotbalul va fi de acord că jocul ofensiv oferă cele mai mari satisfacții. Totuși, observă Jacques Ferran, redactorul șef al revistei „France-Football", în **„fotbalul actual este mai rentabil să te aperi decît să ataci".** Aci se află o realitate pe care ne-a impus-o evoluția recentă a fotbalului internațional și național bazat pe lupta pentru puncte. **Aceasta fiind situația, singura atitudine REALISTĂ rămîne întărirea apărării fără a știrbi pe cît posibil potențialul ofensiv. Apărarea cu libero oferă această posibilitate.**

Aceasta nu înseamnă nicidecum că apărarea cu libero reprezintă un leac universal. În nici un caz nu ar fi înțelept să fie impus echipelor după cum s-a procedat acum cîțiva ani cu jocul „colectiv-constructiv-ofensiv". Va putea fi folosit de la caz la caz și de preferință în jocurile în deplasare, oficiale. **O echipă matură trebuie să fie pregătită pentru a-și modifica tactica de la un joc la altul în funcție de necesități.**

În nici un caz nu este permis ca adversarii să se pregătească liniștit conținînd cu siguranță pe o anumită tactică ce o vor întîmpina în jocul următor. Dimpotrivă, adversarul trebuie să se găsească în fața unor manevre tactice noi și surprinzătoare la fiecare etapă. Asta ne învață exemplul echipelor cu performanțe în fotbalul internațional.

N. BRAȘOVEANU

FLORETIȘTII JAPONIEI

PENTRU PRIMA OARĂ LA BUCUREȘTI

Cu 4 ani în urmă, la Tokio, scrima japoneză — necunoscută pînă atunci — producea una dintre cele mai spectaculoase surprize din istoria J.O. Prin floretiști, ea s-a clasat pe locul 4 pe echipe, după consacratele formații ale Uniunii Sovietice, Poloniei și Franței.

Cei mai mulți specialiști, în unele cazuri chiar nume de mare circulație, ca Bela Bay, au minimalizat acest succes al trăgătorilor niponi, punîndu-l pe seama avantajului de a fi evoluat acasă. Au fost însă și alții, mai clarvăzători, care au tras semnalul de alarmă:

— *Atenție! Cu floretiștii japonezi vom avea de furcă!*

Ne amintim bine, un asemenea punct de vedere a fost exprimat și de antrenorii români.

Realitățile au dovedit că, într-adevăr, floreta masculină japoneză avea să joace un rol de prim ordin în arena mondială.

Numai cu un an mai tîrziu, la C.M. de la Paris, scrimerii din țara Soarelui-Răsare au reușit să termine competiția în plutonul primelor 6 echipe clasate. Era, deci, o confirmare a valorii. Apoi, în 1967, la Montreal — și tot la C.M. — floretiștii japonezi au dat o senzațională lovitură de teatru, scoțînd din competiție pe una dintre pretendentele la titlu, echipa Ungariei. Japonezii au ocupat, ca și la Tokio, un prestigios loc 4, după reprezentativele României, Uniunii Sovietice și Poloniei.

Era limpede. Pe planșele de scrimă ale lumii apăruse o nouă echipă, de o valoare incontestabilă, o nouă aspirantă la supremație. Și aceasta, într-un timp record, după numai 4 ani de activitate.

Aceeași echipă care a scos Ungaria din cursa pentru titlul mondial, în Canada, va evolua în capitala României. Este vorba de floretiștii *Tabuki, Okawa, Shimizu, Nakajima* și *Fukunda*. Caracteristic viitorilor noștri adversari este faptul că manifestă o excepțională omogenitate. Aceasta este de altfel și principalul lor atu în competițiile pe echipe. Individual se detașează *Tabuki* și *Okawa*. Primul — ofensiv — este posesorul unei tehnici ridicate, iar cel de-al doilea se bazează pe acțiunile de așteptare, pe contraatacuri, pe paradă-ripostă. Comună floretiștilor japonezi este și viteza de reacție, element, de altfel, specific tuturor sportivilor din această țară.

Trăgătorii niponi vor fi prezenți la București cu ocazia unui lung turneu ce-l întreprind pe continent, mai exact în acele țări în care scrima — și îndeosebi floreta — emite pretenții la medalii olimpice. Prima evoluție a floretiștilor Japoniei la București va avea loc în cadrul unui inedit concurs triunghiular la care vor mai lua parte echipele olimpice ale Poloniei și României. Concursul, programat în zilele de 25 și 26 mai, este considerat de către F.I.S. drept unul dintre cele mai importante din actualul sezon. Interesul față de acest triunghiular este atestat și de faptul că o serie de specialiști din Ungaria, Franța și Italia și-au manifestat dorința de a-l urmări.

Organizat în plină perioadă de pregătire în vederea J.O., concursul de floretă masculină România — Japonia — Polonia va însemna — nădăjduim — un excelent prilej de verificare a reprezentanților țării noastre, aspiranți îndreptățiți la locuri fruntașe, peste cîteva luni în Mexic.

Tiberiu STAMA

Actualitatea internațională

LA VRNJACKA BANJA

O VICTORIE DE PRESTIGIU A ȘAHISTELOR NOASTRE

Cel de-al șaselea meci dintre echipele României și Iugoslaviei, clasate pe locurile 2 și 3 în ierarhia mondială a șahului feminin, a fost așteptat cu cel mai mare interes de către opinia publică șahistă din cele două țări. De ambele părți s-au făcut pregătiri intense, federația iugoslavă luînd chiar inițiativa fără precedent de a multiplica o broșură specială, alcătuită de către centrul lor de documentare, conținînd partidele din ultimii ani susținute de jucătoarele echipei noastre în diferite competiții.

Perspectivele întîlnirii, prin prisma rezultatelor precedente, ne erau în oarecare măsură defavorabile: avantajul „terenului" se dovedise hotărîtor, fiecare dintre echipe cîștigînd acasă și pierzînd în deplasare (un meci s-a încheiat la egalitate, la Timișoara). În afară de aceasta, scorurile victoriilor iugoslave fuseseră mai bune decît ale noastre.

La Vrnjacka Banja însă, la începutul acestei luni, echipa noastră feminină a reușit să înfrîngă „tradiția" și să obțină o frumoasă victorie, cu scorul concludent de 9½:6½. (7 cîștigate, 4 pierdute, 5 remize).

Comparînd acest rezultat cu cel al precedentului meci, cîștigat cu același scor acum doi ani la Ploiești, împotriva unei echipe iugoslave descompletate, nu putem decît conchide că în acest interval de timp prima noastră formație a progresat atît ca forță de joc propriu-zisă, cît și — mai ales — ca putere de luptă. Cu aceasta am concretizat factorul esențial care a decis meciul. Și de data aceasta, ca și la precedentele întîlniri internaționale, jucătoarele noastre au demonstrat că știu să lupte. Meciul de la Vrnjacka Banja a fost cîștigat de o echipă încrezătoare în forțele proprii, care a luptat cu ambiție și dîrzenie pentru victorie. Lucrul acesta s-a oglindit în faptul că toate partidele s-au jucat pînă la sfîrșitul timpului de joc, remizele rezultînd numai după epuizarea tuturor posibilităților.

Rezultatele parțiale înregistrate, faptul că numai un singur meci individual a fost pierdut, calitatea partidelor, seriozitatea jucătoarelor, toate acestea ne fac să considerăm această victorie ca o importantă etapă în drumul ascendent al șahului nostru feminin.

Sergiu SAMARIAN

Secvențe ale victoriei obținute de călăreața irlandeză Diana Connolly Carew în premiul „Janiculum", la Roma, cu care prilej a lăsat în urmă pe cunoscuții specialiști ai curselor cu obstacole, Piero d'Inzeo și P. J. d'Oriola. Sus: Intrepida Diana trece obstacolele, pe calul Barrymore, fără penalizare. Jos: Iat-o primind trofeul, din mîinile generalului italian A. Marchesi

Foto: U.P.I.

AUTOMOBILIȘTII DIN RALIUL „TURUL PRIETENIEI" AU SOSIT LA BUCUREȘTI

Caravana de automobile a raliului turistic „Turul prieteniei", organizat de clubul „Sportsahrer-Kreis - Schorndorf" din R. F. a Germaniei, a sosit miercuri dimineața la București. Automobiliștii au străbătut un traseu paralel cu Dunărea, începînd de la izvoarele ei. Raliul se va încheia la Mamaia.

SERIILE ÎN CAMPIONATUL EUROPEAN DE BASCHET FEMININ

ROMA. — În prezența secretarului general al Federației internaționale de baschet, William Jones, a președintelui federației italiene de resort, av. Coccia ș.a., a avut loc la sediul Cercului presei din Messina tragerea la sorți pentru alcătuirea seriilor campionatului european de baschet feminin care se va desfășura, la începutul lunii iulie, în Sicilia.

În urma tragerii la sorți, seriile de calificare se prezintă astfel: la **Catania** — U.R.S.S., Olanda, R.F. a Germaniei, Belgia; la **Palermo** — Cehoslovacia, ROMÂNIA, Bulgaria, Polonia; la **Ragusa** — R.D. Germană, Iugoslavia, Ungaria, Franța.

O zi de surprize la Foro Italico

(Urmare din pag. 1)

lorifică de două ori serviciul, Țiriac se enervează și amîndoi jucătorii noștri pierd, nu pofta, ci voința de a cîștiga. Și astfel australienii, cu servicii foarte puternice, obțin trei seturi la rînd: 6—3, 6—3, 6—2.

Harry Hopman, căpitanul de ani de zile al Davis-cup-manilor australieni — el însuși învingător la Roma, în 1935, în cuplu mixt cu poloneza Jedrzejowska — ne-a spus: *„Noi am pierdut mulți jucători buni care au devenit peste noapte hong-kongezi (Fletcher), sud-africani (Hewitt) sau italieni (Mulligan), dar am pregătit noi speranțe. Acestea nu se dezmint. Azi, jucătorii români au trecut prin prea multe clipe de relaxare. Năstase, pe care-l cunosc abia de anul acesta, este un tenisman foarte bun, dar la 22 de ani neîmpliniți, ar fi trebuit să fie și mai bun, să aibă mai multă decizie în joc, să fie mai necruțător cu adversarii, altfel nu-l crede nimeni că e tînăr... Țiriac, pe care-l cunosc mai de mult, are bune șanse — după părerea mea — la simplu".* Opinia din urmă o împărtășește și Metreveli, care îl socotește mai eficace în momentul de față pe Țiriac, decît pe sine însuși, discutînd despre meciul lor de joi (*n.r.* azi).

În primele două sferturi de finală la simplu, surpriză. Deținătorul titlului, Martino Mulligan, a fost eliminat de fostul său concetățean, Barry Phillips Moore cu 1—6, 7—5, 6—1, 3—6, 6—4. Okker a trebuit să se întrebuințeze mai puțin ca în jocul precedent cu Năstase, pentru a trece de spaniolul Gisbert: 6—3, 6—2, 6—4.

La dublu mixt, Ilie Năstase în cuplu cu studenta americancă Kathy Harter, din Los Angeles, nu au pregetat să joace două meciuri, pe care le-au cîștigat ușor și simetric (6—2, 6—1), în fața perechilor Volaskova (Cehosl.) — Korotkov (U.R.S.S.) și Porzio (Italia) — Skelton (Canada). Mai greu le va fi să intre în semifinală, avînd de înfruntat pe sovieticii Galina Bakșeeva — Serghei Lihaciov.

Și două rezultate din sferturile de finală la simplu feminin: Margaret Smith Court (Australia) — Pat Walkden (R.S.A.) 6—1, 6—2; Leslie Turner Bowrey (Austr.) — Karen Krantzke (Austr.) 9—7, 7—5.

LOTUL A — ALLEMANIA 4-0

(Urmare din pag. 1)

8) — după ce Troche scosese de pe linia porții la o centrare cu efect a lui Pircălab), infiltrarea facilă a lui Hermandung pe culoarul dintre Deleanu și Hălmăgeanu, ocazia lui Klostermann (min. 28), scăpat singur pe axa porții, dar blocat fericit la picioare de curajosul Coman.

Și a venit acel minut 38 în care adversarul a fost k.o.: la primul gol, Dobrin a avut de executat o lovitură liberă, a trimis scurt lateral lui GHERGHELI (aflat în afara careului) care a șutat sec; în traiectoria sa spre poartă, mingea a „șters" umărul lui Hermandung de unde a deviat în plasă. Nici nu s-au dumirit bine cei de la Allemania cînd a „căzut" și golul al doilea: Sasu a centrat precis de pe aripa stîngă în picioarele lui OBLEMENCO care, mult mai inspirat decît pînă atunci, a plasat, fără preluare, în stînga lui Knops. Două goluri într-un singur minut care au avut darul să-i scoată complet pe ai noștri din nejustificata stare de inhibiție.

Intrat după pauză în locul lui Oblemenco, Grozea, mult mai subtil, a „legat" mai ușor împreună cu coechipierii, producînd panică în careul advers. În min. 52 el a urmărit atent centrarea efectuată de Sasu de pe aripa stîngă, dar s-a și pripit, reluînd cu capul „peste" de la numai 5—6 m. Mai bine de 10 minute de la reluare jocul a avut o singură direcție — spre poarta lui Knops — după care (min. 56) Coman a plonjat inspirat la picioarele lui Krott. Dar, imediat jocul și-a reluat firul și în min. 60 tabela a suferit o nouă modificare: Sasu a slalomat pînă în apropierea liniei de fund, a centrat înapoi la DOBRIN care a reluat direct în poarta părăsită de Knops. 3—0, cu o jumătate de oră înainte de finiș și în min. 67 același Dobrin a reparat greșeala arbitrului Bentu (care s-a grăbit să acorde penalti la un atac regulamentar asupra lui Sasu), trimițînd ușor și din prilejul lui Knops să rețină fără emoții balonul. Cu zece minute înainte de fluierul final o combinație Barbu — Hălmăgeanu — Ghergheli — GROZEA face „șah-mat" apărarea oaspeților: ultimul a găsit culoar liber și a șutat cu sete în timp ce Knops n-a mai avut timp să schițeze nici un gest. Cu acest rezultat (4—0) a luat sfîrșit această nouă partidă de verificare a selecționabililor noștri, care — trebuie spus — au avut de întîmpinat o slabă opoziție din partea echipei vest-germane Allemania Aachen.

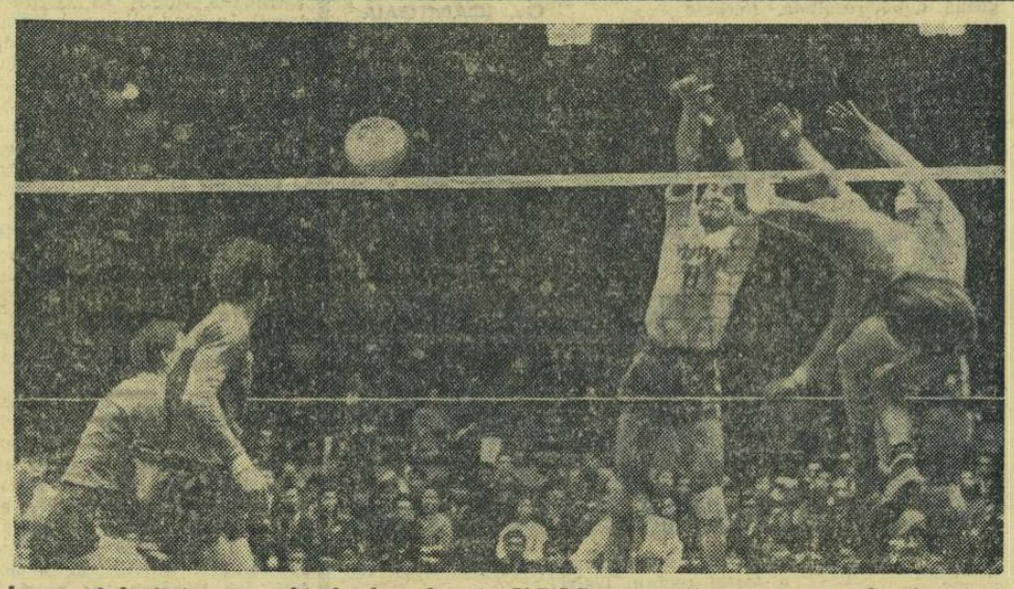

În cursul lunii trecute, echipele de volei ale U.R.S.S. au susținut o serie de jocuri în Japonia. Din cele 8 întîlniri, reprezentativa sovietică masculină a cîștigat 6, iar cea feminină a terminat învingătoare în 5 partide. Fotografia aceasta înfățișează un moment al ultimei întîlniri dintre reprezentativele masculine ale celor două țări, cîștigată de sovietici cu 3—1: Kravcenko (U.R.S.S.) străpunge blocajul japonez Foto: JAPAN PRESS SERVICE

DINAMO BACĂU A ÎNVINS SELECȚIONATA SECUNDĂ A POLONIEI

Susținînd al doilea meci în Polonia, echipa de fotbal Dinamo Bacău a dispus la Bialistok de selecționata secundă a Poloniei cu 1—0 (1—0) prin golul marcat de Dembrowski, în min. 28. Fotbaliștii băcăuani se întorc azi în țară.

Rapid — Selecționata Sidi Bel Abbes 3-1

Echipa de fotbal Rapid București a susținut al treilea meci în cadrul turneului pe care-l întreprinde în Algeria. Rapidiștii au întîlnit selecționata orașului Sidi Bel Abbes, pe care au învins-o cu scorul de 3—1. Azi, fotbaliștii noștri vor juca la Alger cu reprezentativa militară a Algeriei.

U. T. A. (TINERET) ÎN TURNEUL DE LA KOSICE

PRAGA, 15 (Agerpres). — În prezent la Kosice se desfășoară un turneu internațional de fotbal rezervat echipelor de tineret, la care participă și U.T. Arad. În primele două jocuri susținute, formația de tineret U.T.A. a fost învinsă cu scorul de 5—2 (2—2) de echipa Lokomotiv Kosice și cu scorul de 1—0 (1—0) în meciul cu Tatran Preszov. Într-un alt meci, V.S.S. Kosice a întrecut cu scorul de 3—0 (2—0) echipa maghiară Dozsa Eger.

Manchester United—Benfica în finala „C. C. E."

Aseară, în semifinalele „C.C.E." (meciuri retur): **Real Madrid-Manchester United 3—3 (3—1)** — în tur 0—1; **Juventus Torino-Benfica Lisabona 0—1 (0—0)** în tur 0—2). În finală vor juca deci Manchester și Benfica.

Leeds United-Dundee 1—0 (prima s-a calificat în finala C.O.T.). Meci amical la Dublin: **Irlanda—Polonia 2—2 (0—2).**

CALEIDOSCOP

CE SPUN MEDICII?...

Medicii sportivi au ajuns la o concluzie categorică: o țigară fumată în pauza meciului de fotbal diminuează, timp de 15—20 minute, viteza și capacitatea de reacție a jucătorului cu 10 la sută. De asemenea medicii au constatat că pentru a realiza o odihnă mai completă în timpul pauzei, jucătorii de fotbal sau rugby trebuie să-și desfacă șireturile de la ghete și să asigure picioarelor o poziție orizontală.

O MASCOTĂ URIAȘĂ

Se pare că mascota cea mai voluminoasă din lumea sportului este cea a echipei de fotbal F.C. Saraiko Rovers din Ceylon. Este vorba de un elefant matur pe care îl duce cu ea, pe o autoplatformă specială, la toate meciurile. La Saraiko mulți sînt convinși că Bimbo le aduce noroc și deocamdată în ultimele șase luni echipa nu a pierdut nici un meci. O singură dată formația ceyloneză a fost pe punctul de a pierde. Meciul se juca la Colombo iar adversarii echipei Saraiko, conduceau cu 3—0. Atunci a... intervenit Bimbo, care s-a smuls de la locul său, a atacat poarta adversarului pe care a călcat-o pur și simplu în picioare. Astfel, F.C. Saraiko Rovers a pierdut jocul „la masa verde" și nu pe teren...

H. H. ȘI „PREMIUL LAMIIEI"

Helenio Herrera a cîștigat la mare diferență de puncte „Premiul lămîiei" pe anul 1967. Acest premiu este acordat anual de ziariștii italieni acelui antrenor care le-a făcut cele mai mari greutăți în exercitarea profesiunii lor. „Premiul portocalei" acordat celui mai simpatic antrenor, a fost cucerit de Nereo Roco. Este interesant faptul că în primul sezon al activității sale în Italia, Herrera a cucerit „Premiul portocalei". Cu timpul, celebrul H.H. s-a transformat dintr-o portocală plăcută într-o lămîie acră.

5150 KILOMETRI PE JOS

Byron Young, în vîrstă de 45 de ani, a luat startul din San Francisco, oraș situat pe coasta de vest a S.U.A., într-o încercare de a efectua, pe jos, traversarea Statelor Unite. Young speră să acopere traseul, avînd o lungime de 5150 kilometri, în timp de 62 de zile, parcurgînd etape zilnice în medie de 87 kilometri. În felul acesta el intenționează să doboare „recordul" stabilit în anul 1960 de doi sergenți din armata engleză care au traversat teritoriul S.U.A. în 66 de zile, 4 ore și 17 minute. „Doresc să ofer oamenilor un exemplu privind efectele binefăcătoare ale mersului pe jos și ale unei alimentații raționale" — a declarat Byron Young. Meniurile sale sînt, în principal, vegetariene și constau dintr-un amestec de miere, nuci, curmale și prune care, împreună cu plinea consumată, totalizează aproximativ 6000 calorii zilnic.

O NOUĂ RACHETĂ DE TENIS

Societatea „A. G. Spalding" specializată în articole de sport a prezentat la New York o rachetă de tenis de un model cu totul nou. Este vorba de o rachetă din aluminiu, cu corzile din nylon, avînd o lungime cu aproximativ doi centimetri mai mică decît a rachetei obișnuite din lemn. Fabricanții afirmă că noua rachetă, reducînd rezistența aerului, va permite jucătorilor să imprime o presiune mai mare mingii, de unde și pumele dat rachetei „The smasher" (bomba).

MEDALII OLIMPICE COMEMORATIVE

Ministrul mexican de finanțe, Antonio Ortiz Mena, a anunțat că țara sa va vinde în străinătate medalii olimpice comemorative în valoare de peste 25 milioane dolari. Planurile inițiale au trebuit să fie suplimentate ca urmare a cererii extrem de mari de asemenea medalii confecționate din argint, venite în special din S.U.A., Europa și Canada. Fiecare medalie va fi vîndută cu prețul de doi dolari.

Pe locuri, fiți gata!...

(din MURZILKA)

Am intrat în vară, dar schiorul francez Jean Claude Killy și canadiana Nancy Greene continuă să culeagă roadele excelentei lor evoluții de-a lungul trecutului anotimp al zăpezilor. Zilele trecute, la Evian (Franța), J. C. Killy și Nancy Greene au primit Cupele mondiale care îi răsplătesc pe cei mai buni schiori ai sezonului

Trăgători români concurează la Brno, Varșovia și Paris

Ieri a plecat la Brno un lot de trăgători care va lua parte — între 18—19 mai — la un important concurs de talere și skeet, dotat cu „Marele premiu al orașului Brno". Au făcut deplasarea Gh. Florescu, I. Dumitrescu, P. Gabriel, Șt. Bodnărescu, I. Albescu, B. Marinescu, D. Danciu, S. Diaconu, E. Motolici. După terminarea competiției de la Brno, B. Marinescu și E. Motolici vor concura la Varșovia în cadrul triunghiularului România — Polonia — R.S.S. Letonă din 25—26 mai. De asemenea, Gh. Florescu, I. Dumitrescu, P. Gabriel împreună cu Șt. Popovici vor lua startul la Paris, în „Cupa F.I.T.A.S.C." alături de tăleriști din Franța, U.R.S.S. și Italia. Întrecerile se vor disputa în zilele de 24 și 25 mai.

CIOCA ÎNVINGĂTOR ÎN CEHOSLOVACIA

Pe șoseaua Devin — Bratislava (Cehoslovacia) a avut loc un cros internațional, la care au participat atleți din Elveția, R.D. Germană, Polonia, România și Cehoslovacia. În proba principală a programului, rezervată alergătorilor pînă la 35 de ani, a învins românul Ilie Cioca. El a acoperit cei 12 km în 35:25,4, întrecîndu-și adversarii cu aproape un minut! Pe locurile următoare: 2. M. Vojcik (P) 36:30,6; 3. M. Zid (C) 36:24,4; 4. A. Kostal (C) 37:14,8; 5. B. Müller (C) 37:26,8; 6. W. Dietiker (E) 37:57,4; 7. J. Knuth (P) 38:04,4; 8. A. Javorka (C) 38:09,0. Au participat 50 de alergători.

telex

UN CONCURS DE NATAȚIE (în bazin de 25 m), la Nisa, a prilejuit cunoscutului sportiv francez Alain Mosconi să termine învingător în probele de 100 m fluture și 200 m mixt cu 1:00,5 și respectiv 2:30,1. Proba de 100 m liber a revenit lui Amardeilh, cronometrat cu timpul de 56,6. Concursul feminin a fost dominat de inotătoarea Daniele Dorleans, care a cîștigat trei probe: 100 m liber — 1:05,9; 100 m bras — 1:25,9 și 200 m mixt — 2:49,3.

A 9-A PARTIDĂ dintre marii maeștrii Mihail Tal și Svetozar Gligorici, care-și dispută la Belgrad unul din meciurile sferturilor de finală ale campionatului mondial de șah, s-a întrerupt la mutarea 42. În prezent scorul este favorabil lui Tal cu 4½—3½.

INTRE 14 ȘI 16 IUNIE, în orașul suedez Västeras se vor desfășura campionatele europene de lupte greco-romane. La întrecerile actualei ediții și-au confirmat participarea pînă în prezent sportivi din 24 de țări, printre care: Anglia, Bulgaria, Cehoslovacia, Franța, R. D. Germană, R. F. a Germaniei, Italia, Iugoslavia, Polonia, România, Turcia, Ungaria, U.R.S.S. și Suedia.

PROBA DE SIMPLU din cadrul turneului de tenis profesionist de la Buffalo (S.U.A.) a fost cîștigată de americanul Earl Buchholz. În finală, Buchholz l-a învins cu 31—26, 32—22 pe compatriotul său, Dennis Ralston. În finala probei de dublu masculin, Buchholz—Ralston au dispus cu 31—26, 25—31, 5—3 de perechea australiană Newcombe—Roche.

telefon

PE PISTELE DE ATLETISM

MARSILIA. — Într-un concurs desfășurat în localitate, cu participarea unor atleți fruntași, s-au înregistrat cîteva rezultate valoroase: **înălțime:** 1. Elliot 2,10 m; 2. Chiarelo 2,05 m; **100 m:** 1. Fenouil 10,5; 2. R. Bambuck 10,5; **ștafetă 4×100:** echipa formată din Berger, Delcour, Fenouil, Bambuck 40,1.

LA TOURCOIGN (Franța), alergătorul Jean Wadcux a parcurs 3000 m în 8:01,0.

UN NOU RECORD cehoslovac la săritura în înălțime-femei: Maria Faithova — 1,78 m, într-un concurs desfășurat la Bratislava.

SPRINTERUL POLONEZ Maniak a realizat la Varșovia timpul de 10,2 sec. pe 100 m.

6,22 m. A SĂRIT în lungime Kristine Hauer (R.D.G.) în cadrul unui concurs desfășurat la Dresda.

HELSINKI. — În concursul de la Vaasa (Finlanda) campionul olimpic Pauli Nevala a realizat o excelentă performanță la aruncarea suliței: 83,09 m.

Trimisul nostru special la „Cursa Păcii", HRISTACHE NAUM, transmite:

O ETAPĂ SCURTĂ, DAR AGITATĂ

HRADEC KRALOVE, 15 (*prin telefon*). În condiții normale — vreme bună, kilometraj redus — majoritatea cicliștilor angajați în cea de a XXI-a ediție a „Cursei Păcii" au oferit o excelentă etapă de luptă continuă, soldată cu o *medie orară ridicată — 41,9 km/h.* Am asistat la un spectacol sportiv electrizant, la capătul căruia s-a impus — ca un adevărat as al sprintului final — *belgianul SCHOETERS,* sosit primul în *etapa Praga — Hradec Kralove (145 km).*

Imediat ce starterul a lăsat drum liber plutonului, 7 alergători (Mickein, Ciumeti, Blawdzin, Kvapil, Di Caterina, Iffert și Duchemin) au țîșnit și, apoi, s-au detașat, avînd — la km 28 un minut și 30 sec. față de urmăritori. Atacul este opera lui *Mickein,* care tinjește după *tricoul galben* purtat de *Cerkasov,* cu un avans de numai 28 sec. Urmărirea, stimulată de Cerkasov, se înteține, disputa fiind de un rar dinamism. Deocamdată, diferența rămîne constantă. *Sprintul cu premii* de la *Kolin* (km 61) revine lui *Iffert,* urmat de *Ciumeti* și *Kvapil.* Ceva mai tîrziu, Santambrosio și alți 4 rutieri fac joncțiunea cu fugarii (km 93). Apoi, Saidhujin. Urmăritorii măresc ritmul, datorită cicliștilor cehi și polonezi, și *la km 111* ei reușesc *joncțiunea.* Dar, din nou tumult în pluton, pentru că belgienii Schoeters și Moonen pornesc ca niște săgeți, însoțiți de Blawdzin și Santambrosio. Cei 4 nu vor mai fi prinși, cu toate eforturile celorlalți și SCHOETERS rezistă cu brio atacurilor în sprintul final. Cicliștii noștri au avut o zi bună, situîndu-se în permanență în primul pluton.

CLASAMENTUL INDIVIDUAL AL ETAPEI: 1. SCHOETERS 3h 27:30, 2. Blawdzin, 3. Santambrosio, 4. Moonen — același timp, 5. Zelenka 3h 28:14, 6. Levati, 7. Di Caterina — a.c., 8. Czechowski 3h 28:19. Cu același timp au sosit toți românii, în frunte cu Gh. Moldoveanu și Ziegler. CLASAMENT GENERAL INDIVIDUAL: 1. CERKASOV (U.R.S.S.) 27h 48:58, 2. Mickein (R.D.G.) la 0:28, 3. Peschel (R.D.G.) la 1:48, 4. Pacary (Franța) la 3:14, 5. Jasinsky (Pol.) la 3:24, 6. O. Hoejlund (Dan.) la 3:42, ...24. Ciumeti la 11:25, ...41. Ardeleanu la 34:27, ...45. Ziegler la 38:32. ...48. Moldoveanu la 45:46, ...63. Stoica la 1h 33:37. CLAS. GEN. ECHIPE: 1. **R.D.G.** 83h 28:15, 2. Polonia la 1:45, 3. Cehoslovacia la 4:16, 4. U.R.S.S. la 20:14, 5. Belgia la 20:57, 6. Norvegia la 27:28, 7. România la 31:34. Au mai rămas 15 echipe și 75 de concurenți, bulgarul Ivan Iordanov fiind eliminat în urma controlului antidoping.

Tiparul I. P. „Informația", str. Brezoianu 23—25.

40365

PROLETARI DIN TOATE ȚARILE, UNIȚI-VĂ!

Redacția și administrația: str. Vasile Conta nr. 16, tel. 11.10.05, interurban 72 și 286. Telex sportrom buc. 180.

sportul

4 pagini 30 bani

Anul XXIV Nr. 184 (5618)

Vineri 17 mai 1968

ZIAR AL CONSILIULUI NAȚIONAL PENTRU EDUCAȚIE FIZICĂ ȘI SPORT

Vizita în România a președintelui Republicii Franceze, generalul Charles de Gaulle

Președintele Republicii Franceze, generalul Charles de Gaulle, cu soția, împreună cu președintele Consiliului de Stat al Republicii Socialiste România, Nicolae Ceaușescu, cu soția, au sosit joi dimineața la Craiova.

Este ora 9.55. Avionul oficial aterizează pe aeroportul Craiova, pavoazat cu drapelele de stat francez și român. Pe mari panouri se află înscrise în limbile română și franceză urări de bun venit la adresa oaspeților francezi.

Conducătorii celor două state iau loc într-o mașină deschisă, îndreptîndu-se spre uzinele „Electroputere" — primul obiectiv înscris pe itinerariul vizitei în municipiul Craiova.

În continuare este vizitat Combinatul chimic — puternică unitate industrială a Craiovei, expresie a operei de industrializare socialistă a patriei noastre.

Continuînd vizita în noua zonă industrială a orașului Craiova, președintele Republicii Franceze și președintele Consiliului de Stat al României se opresc la centrala electrică de termoficare.

Coloana oficială de mașini se îndreaptă apoi spre reședința rezervată generalului de Gaulle și soției sale. Pe străzile orașului, conducătorii de stat ai Franței și României sînt salutați cu căldură și entuziasm de zeci de mii de locuitori ai Craiovei.

★

După-amiază, în Piața Unirii din Craiova, a avut loc o mare adunare populară.

La apariția în tribuna amenajată în fața clădirii Consiliului popular județean a președinților Charles de Gaulle și Nicolae Ceaușescu, a celorlalte persoane oficiale, izbucnesc puternice urale și ovații. Își iau zborul spre înălțimi zeci de baloane multicolore, purtînd stegulețe românești și franceze, eșarfe pe care sînt înscrise urări pentru prietenia dintre cele două țări surori.

Adunarea populară a fost deschisă de președintele Consiliului popular al județului Dolj, Gheorghe Petrescu, care în numele tuturor locuitorilor acestui străvechi pămînt românesc a salutat, din toată inima, prezența eminentului reprezentant al poporului francez, generalul Charles de Gaulle.

Adunarea populară, ca și vizita conducătorilor de stat francez și român la Craiova, a constituit o puternică și vibrantă manifestare a legăturilor de prietenie dintre popoarele român și francez, dintre Republica Socialistă România și Republica Franceză.

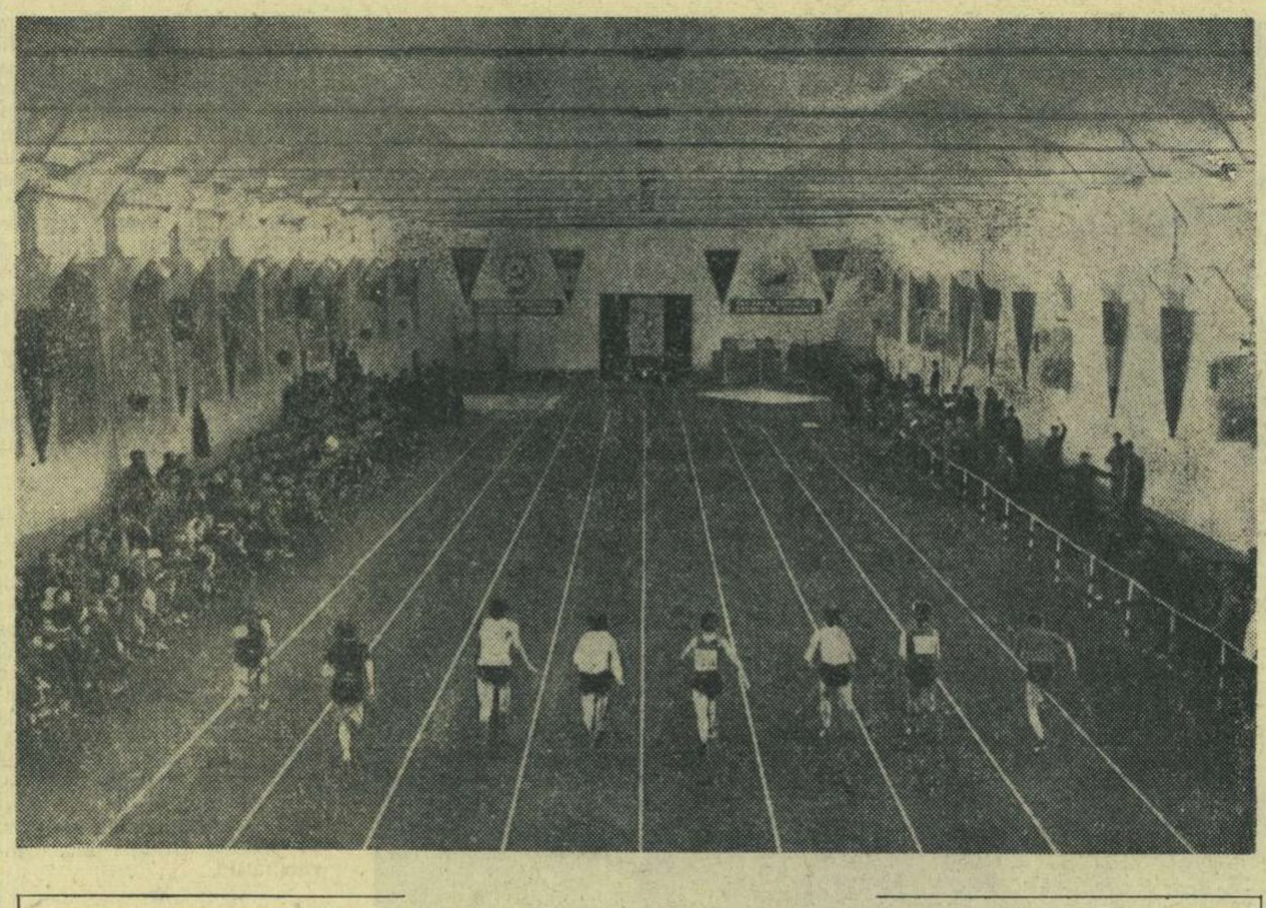

La clubul Steaua, un vechi manej de călărie a fost transformat într-o modernă sală de atletism, cea mai bună din țară. Spiritul gospodăresc și-a spus cuvîntul!

PATRIMONIUL SPORTIV TREBUIE SĂ FIE NU NUMAI LĂRGIT, CI ȘI BINE ÎNTREȚINUT

Un interviu cu tov. MIRON OLTEANU, secretar al C.N.E.F.S.

Desfășurarea activității sportive, sub toate formele ei, de la agrement pînă la competiția internațională — este indisolubil legată de existența unui patrimoniu de baze materiale de utilitate publică. Terenurile, stadioanele, sălile de sport, piscinele, patinoarele, poligoanele de tir sportiv etc. formează o inestimabilă avere națională, în măsură să faciliteze saltul spre sănătate, spre conformație armonioasă, al generațiilor succesive.

Printre principalele obiective date în funcțiune în anii 1966—1967, pot fi amintite: stadionul din Craiova, cinci săli de sport (la București, Cluj, Bîrlad, Or. Gheorghe Gheorghiu-Dej, Piatra Neamț), zece săli de antrenament (2 la Galați, 3 la Timișoara, 2 la Cîmpulung-Muscel, 2 la Brașov, una la Cîmpina), două piscine acoperite (la Ploiești și Cluj) etc.

Din păcate, raportată la numărul practicanților potențiali ai exercițiilor fizice, situația cantitativă (înainte de a vorbi de calitate) a acestui patrimoniu este nesatisfăcătoare, neconcordantă cu necesitățile atît la orașe cît și la sate.

Pentru a elucida unele aspecte ale ansamblului de baze sportive din țara noastră, am solicitat un interviu tovarășului **Miron Olteanu**, secretar al C.N.E.F.S., în sarcinile căruia se include și coordonarea problemelor de investiții.

— Care sînt criteriile Consiliului național în legătură cu lărgirea fondului de baze sportive?

— Analizînd posibilitățile de dezvoltare a bazei materiale a mișcării sportive, Biroul C.N.E.F.S. a stabilit în principiu următoarea orientare: 1. punerea în deplină valoare a actualelor baze sportive prin reparații, amenajări, dotări și readucerea în circuitul sportiv a bazelor sportive care în prezent sînt folosite în alte scopuri; 2. realizarea tuturor construcțiilor sportive prevăzute în planul cincinal; 3. realizarea unor construcții suplimentare, absolut necesare unor ramuri de sport și mai ales în orașele care, în ultimii ani, s-au dezvoltat în mod cu totul deosebit și sînt lipsite de o bază materială sportivă; și, în sfîrșit 4. realizarea unor amenajări sportive simple în cartiere, pe lîngă școli, facul-

Victor BANCIULESCU

(Continuare în pag. a 3-a)

În pag. a 3-a:

PANORAMIC SPORTIV INTERN

ȘI ȘCOLILE PROFESIONALE...

Prezentul și viitorul sportului de performanță este în școli. Numai că în învățămîntul preșcolar nu există nici măcar ideea de mișcare, de inițiere sportivă, în școlile de cultură generală se face mult prea puțin, în licee lipsește baza materială a activității, iar școlile profesionale sînt încă o „terra incognito".

Și totuși, trebuie făcut ceva. Ce anume? Pînă acum cîțiva ani, încadrarea cu profesori de specialitate în școlile profesionale era aproape inexistentă. Astăzi ea este mulțumitoare.

În ultima vreme și școlile profesionale își au campionatele lor în mai multe ramuri sportive și uneori campionii acestor școli sînt și cei mai buni elevi din toate școlile țării.

Ceea ce era cu totul îngrijorător în școlile profesionale era baza materială, terenurile și sălile. În prezent unele grupuri școlare au baze sportive complexe, superioare chiar școlilor de cultură generală.

Poate nu se înțelege încă suficient, de ce sînt atît de importante educația fizică și sporturile în școlile profesionale. Iată argumente: mișcarea se corelează cu munca, cu formarea personalității, cu timpul liber; elevul din școala profesională care e bun la exercițiile fizice, pe stadion și care, în același timp, e bun la învățătură, este mult mai îndemînatic și în muncă, în producție. Se știe, mișcarea educă atenția, coordonarea, ambidextria, rezistența — calități necesare tot atît de mult vieții, ca și întrecerii sportive.

Recreația, timpul liber al acestor elevi, trebuie și mai bine gîndită, dar trebuie înțeles că ea este realist legată de baza materială.

În orașul Brașov sînt mai mult de zece școli profesionale, cu aproape 10 000 de elevi. Recent, grupul școlar „Steagul roșu" și-a inaugurat o sală de gimnastică și jocuri, de 10 × 18 m, o sală cum puține sînt în țară. Școala mai are o bază sportivă complexă și dacă va construi și un bazin de înot, va fi una dintre cele mai bine dotate și moderne.

Este, de asemenea, foarte bine realizată colaborarea cu clubul sportiv „Steagul roșu" care face aici selecții și promovează elementele talentate, dintre care se recrutează campionii republicani.

Să nu uităm că Valeriu Bularca, campion mondial de lupte, Gheorghe Tohăneanu, campion absolut la gimnastică, Gheorghe Drugă, unul dintre bunii noștri boxeri, atletul Vasile Sălăgean au fost elevi în școli profesionale.

Sondajul calităților fizice în aceste școli a arătat că, în general, elevii lor stau mai slab cu viteza și îndemînarea, dar în schimb, lucru firesc, foarte bine cu forța și rezistența. De aceea profilarea pe ramuri sportive se face pe aceste calități, ceea ce nu trebuie să devină însă o prejudecată.

Elevii acestor școli vor trebui să lucreze mult pentru coordonare și viteză, calități hotărîtoare și în procesul de producție. Sportul le va dezvolta spiritul de echipă, atît de prezent și în muncă. De asemenea, voința, combativitatea.

De curînd a apărut un volum cu multe și sugestive fotografii, despre activitatea sportivă a elevilor din toate școlile. Dar școlile profesionale sînt foarte puțin prezente în această trecere în revistă a sportului școlar.

În țară sînt foarte numeroase și mari centre industriale, cu școli profesionale de tradiție: Galați, Craiova, Arad, Sibiu, Reșița. Ele trebuie să-și aducă aportul la dezvoltarea sportului școlar.

S-a sugerat, dar sugestia nu-i totul, organizarea unor competiții bilaterale: licee—școli profesionale sau, așa ca la Brașov, chiar o întîlnire triunghiulară specifică acestui oraș: Școli profesionale—Licee—Institutul politehnic.

Este de dorit ca în viitor, recordurile republicane să aibă și deținători din școli profesionale. Să se inițieze și întîlniri internaționale între școlile profesionale de la noi și din alte țări, întîlniri întregite de prețioase schimburi de experiență.

Bazele sportive ale acestor școli pot să devină ateliere pentru viitorii sportivi de performanță și parcuri de recreație pentru toți elevii și profesorii școlii. De ce și pentru profesorii școlii? Pentru că fără ei, fără înțelegerea și participarea lor, așa ca la fizică, chimie sau geografie, elevii vor simți că sînt singuri și nestimulați.

Să nu fie uitate școlile profesionale.

Deci, încăodată, ȘI ȘCOLILE PROFESIONALE!...

Virgil LUDU

În turneul final de volei feminin:

Dinamo învinsă de Penicilina!

CONSTANȚA, 16 (prin telefon, de la trimisul nostru). — Astăzi în Sala Sporturilor din localitate a început turneul final al diviziei A de volei feminin. Prima întîlnire, Rapid București — C.S.M. Sibiu, a constituit o simplă formalitate pentru giuleștence, care, fără a face risipă de energie, și-au adăugat alte două puncte celor de pînă acum. Scor final: 3—0 (6, 1, 8), după numai 50 de minute de joc. În primele două seturi, Rapid a acționat lucid și organizat, în timp ce sibiencele au reușit foarte puține atacuri decisive, datorate mai ales Rodicăi Popa. În ultimul set, la scorul de 6—0, bucureștencele și-au permis o neașteptată relaxare, ceea ce a făcut ca adversarele lor să reducă din handicap pînă la 8—9. Finalul a consemnat însă revenirea rapidistelor, care și-au adjudecat setul, datorită jocului inspirat practicat de Florescu, Rebac și Baga. Au arbitrat corect P. Ionescu (C-ța) și I. Covaci (București).

Al doilea meci al serii, Dinamo București — Penicilina Iași a dat loc unei dispute de mare atractivitate, meritul principal revenind ieșencelor. Începutul setului prim aparține dinamovistelor (4—0), dar jucătoarele de la Penicilina revin, preiau conducerea (5—4) și cîștigă setul la 11. Încurajate de acest succes, voleibalistele din Iași abordează „repriza" secundă în forță, cu acțiuni gîndite. Dinamo este groggy... și 2—0, 2—1... 14—1 (!) și 15—6. Urmează două seturi, de mare spectacol, în care rutina dinamovistelor și oboseala ieșencelor își spun cuvîntul. Bucureștencele, mai decise, cîștigă pe amîndouă cu același scor 15—11.

Finalul partidei, desfășurat într-o atmosferă de mare tensiune, aparține ieșencelor, care cîștigă setul la 10 și cu aceasta meciul. Deci, Penicilina — Dinamo 3—2 (11, 6, —11, —11, 10), după 2 ore și cinci minute de joc. Au arbitrat satisfăcător V. Moraru (Cluj) și G. Ionescu (Buc.). Turneul final continuă vineri, cu partidele Dinamo — C.S.M. Sibiu și Rapid — Penicilina.

A. BREBEANU

Un atac al selecționatei divizionare dă posibilitatea portarului congolez Matumona să se remarce

Foto: P. ROMOȘAN

Selecționata divizionară — Congo (Kinshasa) 5-5 (3-1)

Fotbaliștii din Congo (Kinshasa) au inaugurat aseară turneul în țara noastră întîlnind pe stadionul Republicii, în nocturnă, o selecționată divizionară alcătuită îndeosebi din jucători ai cluburilor Petrolul, Farul și U.T.A.

La prima sa evoluție în România, selecționata congoleză a constituit o adevărată revelație, oferindu-ne dovada progresului înregistrat în ultimii ani de fotbalul african. Oaspeții au jucat foarte viguros și în viteză, demonstrînd în același timp o tehnică destul de bună. Aceste calități au fost puse mai bine în valoare îndeosebi în repriza secundă, cînd au pus la grea încercare apărarea echipei noastre. Ei au reușit astfel să răstoarne scorul, care le era defavorabil la pauză, preluînd conducerea și fiind la un pas de a obține victoria.

Selecționata divizionară a făcut un joc bun în prima repriză cînd a avut ca vîrfuri de atac pe Grozea și Tufan, iar la mijloc perechea Sălceanu — Axente, dar a căzut după pauză și ca o consecință a înlocuirii înaintașului petrolist și a jucătorului arădan. Răsturnarea de scor a fost posibilă și datorită schimbării lui Gornea cu Matache, ultimul dintre ei luînd prea ușor două dintre goluri, în urma unor șuturi de la mare distanță.

Partida, care a plăcut publicului prin dinamismul său și prin numărul mare de goluri, a oferit antrenorilor echipei de tineret, Dincă Schileru și V. Mărdărăscu, posibilitatea verificării unora dintre jucătorii care vor face săptămîna viitoare deplasarea în Suedia.

Cele zece goluri ale meciului au fost înscrise, în ordine, de Tufan (min. 18), Kidumu (min. 18), Șchiopu (min. 38), Tufan (min. 41), Kasongo (min. 54), Tufan (min. 57), Tchimongo (min. 75), Kabamba (min. 78), Kasongo (min. 84) și Sălceanu (min. 89).

Arbitrul Ilie Drăghici a condus bine în prima repriză și slab în a doua următoarele formații:

SELECȚIONATA DIVIZIONARĂ: Gornea (min. 73 Matache) — Antonescu, N. Ionescu (min. 46 Ianul), Mareș, Mocanu, Sălceanu, Axente (min. 46 Dincuță), Șchiopu, Tufan, Grozea (min. 46 Tătaru), Panici (min. 66 Oprișan).

CONGO: Matumona — Mange, Tchimongo, Mwila (min. 46 Lembi), Mbuli (min. 46 Bilengi), Kabamba, Mokili, Kibonge, Kidumu, Kasongo, Mungamuni (min. 46 Mvukani).

C. FIRANESCU

La Constanța:

ÎNTÎLNIRE ÎNTRE SPORTIVI ROMÂNI ȘI BULGARI

Marți și miercuri s-au întîlnit în Sala Sporturilor din Constanța, în partide amicale, echipele de volei feminin **Farul Constanța** și **Academik Varna** precum și cele de baschet masculin **Farul** și **Academik Varna**. La volei ambele întîlniri au fost cîștigate de constănțence cu același scor 3—0 (5, 5, 3; 1, 12, 13) iar la baschet de sportivii bulgari cu 63—47 (în primul joc) și 66—53 (în cel de al doilea).

CORNEL POPA
coresp. principal

Duminică, în Capitală:

Meciurile de fotbal de divizia A — pe terenuri diferite

Pentru a se asigura o deplină echitate tuturor echipelor în ceea ce privește ora începerii jocurilor etapei a XXIV-a a diviziei A de fotbal, F.R.F. a aprobat, la cererea cluburilor bucureștene, ca cele două meciuri din Capitală, programate inițial în cuplaj, să se dispute pe stadioane diferite. Astfel, partida Progresul — Steaua va avea loc pe stadionul Progresul, iar meciul Rapid — Dinamo București pe stadionul „23 August".

Toate jocurile etapei vor începe astfel la ora 17,30.

Pe agenda atletismului

Cu prilejul concursului republican de primăvară al atleților seniori cursa de 20 km marș va avea și un caracter internațional. La întreceri vor lua parte cîțiva mărșăluitori din U.R.S.S. și Polonia. Forul sovietic de specialitate a făcut cunoscut numele celor trei reprezentanți ai săi. Este vorba de *Ghenadi Solodov* (1.28:34,4 în 1967), *Nikolai Smaga* (1.28:38,4) și *Vladimir Golubnici* (1.28:54,4). Ultimul dintre aceștia este deținătorul recordului mondial oficial al probei cu 1.27:05,2.

La sfîrșitul acestei săptămîni vor lua startul în diferite competiții internaționale: reprezentanții clubului Dinamo la „Dinamoviada" de la Budapesta, discobolul *Iosif Naghi* la un concurs în Italia, alergătorii *Nicolae Mustață, Dumitru Buiac* și *Ovidiu Lupu* care vor participa la o cursă de maraton redus — 30 km — la Karl Marx-Stadt.

PE LACUL HERĂSTRĂU...

Azi, pe lacul Herăstrău — de la ora 15,30 — încep întrecerile etapei orășenești a campionatelor naționale de caiac-canoe. Participă un mare număr de sportivi ai cluburilor *Olimpia, C.S.S., Voința, Șc. sportivă 2, C.N.U.* (cei de la Steaua și Dinamo își dispută calificarea pentru finale sîmbătă, la Snagov). Competiția continuă mîine, de la ora 15.

Aseară, la baschet:

ROMÂNIA — CUBA 83-66

Fotoreporterul nostru *Vasile Bageac* a surprins o spectaculoasă săritură executată de *Radu Diaconescu* spre coșul advers. Faza s-a petrecut în meciul disputat aseară între echipele masculine ale României și Cubei și încheiat cu scorul de *83—66* în favoarea reprezentanților noștri.

Citiți în pagina a IV-a cronica întîlnirii.

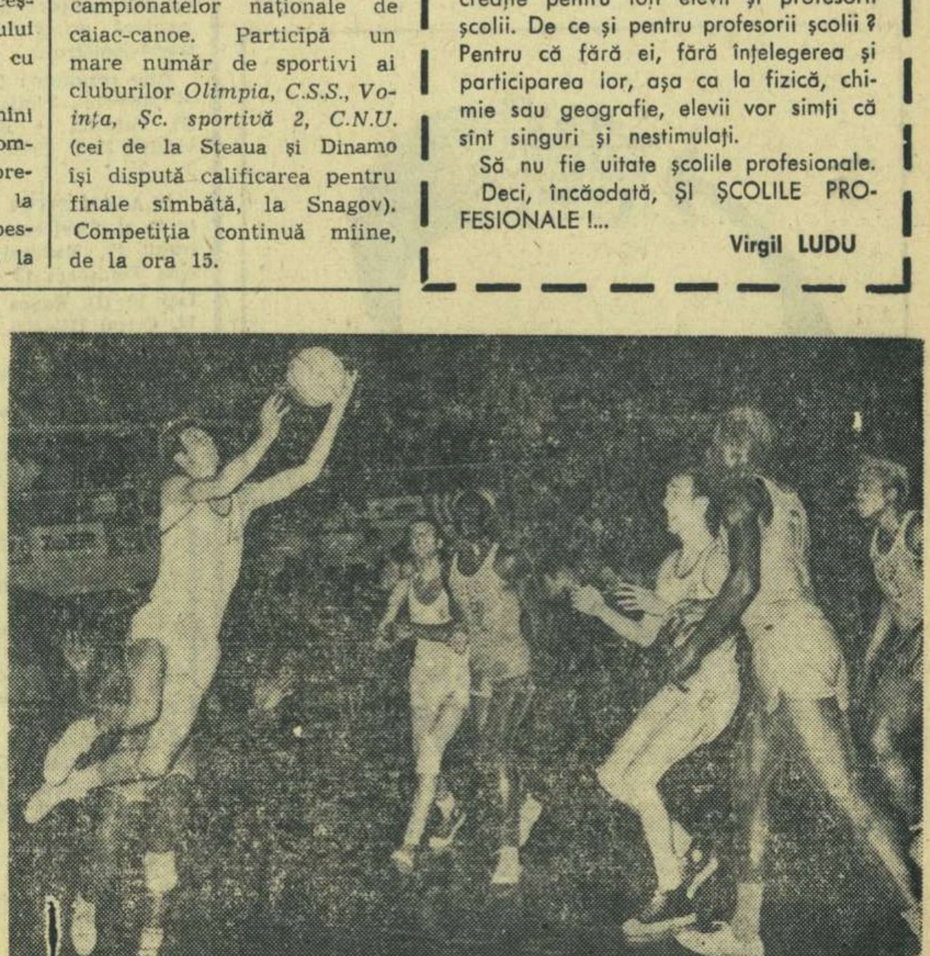

PÎRTIE LIBERĂ TABERELOR, EXCURSIILOR ȘI DRUMEȚIILOR!

Interviu cu prof. MARIA LAZĂR, președintele Consiliului municipal Cluj al Organizației pionierilor

● De la 3 tabere (1967) la 11! ● 32 de itinerarii turistice noi în țară și în județ ● Întîlnire la Peștera Smeilor și la „Focul viu" ● Porți deschise pentru fotbaliști — viitorii titulari ai Universității Cluj....

Încă un mic efort pentru a trece cu succes examenele de sfîrșit de an și după aceea, — marea recreație a vacanței!

● CU CE NOUTĂȚI ESTE AȘTEPTATĂ?

Această întrebare am adresat-o, la începutul interviului nostru, tovarășei profesoare MARIA LAZĂR, **președintele Consiliului municipal Cluj al Organizației pionierilor.**

— Înainte de toate, cu un vast program de tabere, excursii și drumeții. De fapt, obiectivul nr. 1 al consiliului nostru pentru vacanța de vară. La capitolul tabere, aș vrea să subliniez faptul că rețeaua lor a crescut de la 3 anul trecut, la 11 în acest an. Iată cîteva dintre ele: Lunca Vișagului, Măgura Răcătăului, Valea Hăjdadelor, Valea Ierii. Altele — în completare — vor funcționa sub egida unor școli sau a unor grupe de școli, în comun, așa cum se va întîmpla cu tabăra de la **Arieșeni.** Toate taberele de odihnă au o durată de 12—14 zile și în cadrul lor, se înțelege, sportul va fi la el acasă. Cît privește numărul elevilor și pionierilor care vor beneficia de ele, el va trece de 1 000.

În cîteva cuvinte, aș vrea să vă vorbesc despre una dintre cele mai interesante tabere, cu caracter tradițional: cea de la Padeș, din vecinătatea Cetăților Ponorului. Se știe, aici se află o zonă de mare interes turistic, cu o multitudine de fenomene geologice. În afara Cetăților Ponorului — platoul carstic al Padeșului, pot fi admirate canioanele galbene, lumea pierdută (cu cele mai adînci avene din țară), ghețarul „Focul viu", izbucuri, peștera de la Alur, Peștera Smeilor și multe alte curiozități geologice. Va fi una din taberele de proporții, alcătuită din corturi și cabane tip cort. În două serii, începînd de la 15 iulie, la Padeș vor face popas cîte 250 de pionieri și școlari.

Aș dori să mai menționez că în prezent profesori delegați din activul consiliului nostru se vor deplasa la locurile de amplasare a taberelor pentru a stabili cît mai exact cadrul organizatoric al acestora. De asemenea, pînă la finele lunii vor fi instruite toate cadrele didactice care vor însoți grupele de elevi. Cu alte cuvinte, vrem ca această formă de odihnă activă a elevilor noștri să răspundă integral scopului urmărit.

Sus, la „Babele"... Popas binevenit după un urcuș de cîteva ore pe potecile Bucegilor. Și în vacanța de vară a acestui an, pitorescul masiv se va afla în atenția multor elevi, iubitori ai drumeției Foto: O. CAHANE

● AȚI AMINTIT DE EXCURSII, DE DRUMEȚII...

— Și la acest capitol există multe noutăți. Prima — excursia ce va avea loc în ziua de 25 mai, în comuna Avram Iancu și la care vor participa toți președinții de unități. Este o excursie-model, cu tema **„Pe urmele anului 1848".** O excursie culturală, dar și sportivă, totodată, un schimb de experiență.

Excursiile din vacanța mare vor începe în a doua jumătate a lunii iunie. În acest scop au fost stabilite un număr de 32 de trasee, de itinerarii. Unele cu o durată de 7—10 zile vizează popasuri în locuri de interes istoric (Alba Iulia, Blaj, Hunedoara, Curtea de Argeș, Cîmpulung Muscel, Tîrgoviște), geografic (Delta) sau economic-industrial (Piatra Neamț—Săvinești, Bicaz etc.). Excursiile și drumețiile din cuprinsul județului, cu o durată mai scurtă, vor însemna opriri pe trasee din jurul localităților Făget, Iara, Leghia, Traniș sau Negreni. Numărul elevilor și pionierilor ce vor fi cuprinși în excursii și drumeții va trece de 1 500.

● POATE CĂ FACEȚI CÎTEVA REFERIRI ȘI LA ACȚIUNILE REZERVATE ELEVILOR CARE NU VOR PARTICIPA LA VIAȚA DE TABĂRĂ...

— Elevii care vor rămîne în Cluj pe timpul vacanței mari vor avea prilejul să aleagă între cursurile de inițiere în înot și participarea la o serie de competiții pe străzi și cartiere, îndeosebi la fotbal. Pentru înot vom avea la dispoziție atît bazinul olimpic cît și cele de la „Clujeana" și din strada Dăbulari. În ceea ce privește fotbalul, se înțelege, toate terenurile clujene își vor deschide porțile pentru a primi pe viitorii titulari ai... Universității!...

★

În încheierea interviului acordat, tovarășa profesoară MARIA LAZĂR **ne-a rugat să subliniem că la succesul tuturor acestor acțiuni, Consiliul municipal Cluj al Organizației pionierilor se bucură de sprijinul larg al organelor locale, al profesorilor de toate specialitățile. Cu alte cuvinte, că este vorba de un efort unit și — se speră — rodnic pentru a face cît mai interesantă și mai plăcută apropiata vacanță de vară a elevilor și pionierilor din orașul de pe Someș.**

Interviu realizat de **Tiberiu STAMA**

WIESENMAYER, STOENESCU ET CO. DIN NOU LA START

În concursul atletic desfășurat marți pe stadionul Dinamo, spectatorii au putut fi martorii unor întreceri foarte echilibrate și spectaculoase, la mai multe probe: 100 m, 200 m, lungime, disc femei. Dar cel mai mare interes l-a declanșat una dintre cursele de ștafetă 4x100 metri. La capătul acesteia, primul a adus bățul la linia de sosire.... Ion Wiesenmayer.

Renumitul nostru atlet, încă recordman al țării la 400 metri, și-a reluat pantofii cu cuie pentru a reprezenta ultimul schimb al unei echipe de old-boys. Ca parteneri, dr. Wiesenmayer i-a avut pe ing. Ștefan Prisiceanu (ani de zile primul schimb al ștafetei naționale), pe fostul campion republican Mircea Zahaichevici și pe maestrul sportului Alexandru Stoenescu — antrenorul coordonator al atleților de la Dinamo. Cei patru foști dinamoviști au reușit să întreacă cu 3 secunde (47,8 față de 50,8) selecționata feminină a Rudei Hvezda din Praga. Sincere felicitări organizatorilor, care au înscris în program o atît de atractivă întrecere și, în special, celor patru mari entuziaști ai atletismului.

A. I.

Rezultatele categoriei B

Iată scorurile meciurilor din etapa a II-a a categoriei B: SERIA I: Bacău — Iași 112—111 (64—73 la bărbați; 48—38 la femei), Bacău — Constanța 137—71 (79—39; 58—32), Iași — Constanța 134—67 (88—33; 46—34), Progresul — Ilfov 136—74 (84—49; 52—25), Constructorul — Ilfov 111—82 (64—62; 47—20), Progresul — Constructorul 127—82 (84—44; 43—38), Neamț — Galați 119—46 (59—21; 60—25), C.A.U. II — Galați 121—52 (86—14; 35—38), C.A.U. II — Neamț 108—101 (79—43; 29—58); SERIA A II-A: Prahova — Mureș 130—93 (82—49; 48—44), Prahova — Dolj 128—98 (77—58; 51—40), Mureș — Dolj 114—103 (60—67; 54—36), Maramureș — Bihor 106—96 (74—44; 32—52), Bihor — Arad 101—93 (45—62; 56—31), Arad — Maramureș 99—97 (55—65; 44—32), Hunedoara — Sibiu 110—83 (56—56; 54—27), Hunedoara — Caras Severin 104—69 (54—39; 50—30), Sibiu — Caras Severin 99—78 (61—42; 38—36).

Dintre rezultatele individuale obținute, notăm următoarele:

GIURGIU (Ilfov — Progresul — Constructorul). Miliana Micu (C) 40,02 la disc, Viorica Brad (P) 13,18 la greutate, Gabriela Negoescu (P) și Valeria Biduleac (C) 11,9 la 80 mg.

GALAȚI (Galați — Neamț — Clubul Atletic Universitar II). C. Nemeș (N) 56,4 la 400 mg, N. Bratu (C.A.U. II) 60,12 la suliță, Rodica Țarălungă (N) 5,50 la lungime.

BACĂU (Bacău — Iași — Constanța). P. Ciupercă (B) 14,76 la triplu, E. Pereteatcu (B) 7,13 la lungime, Gabriela Rădulescu (I) 5,82 la lungime.

PLOIEȘTI (Prahova — Mureș — Dolj). L. Szabo (M) 1,90 la înălțime, M. Voinea (P) 4,20 la prăjină, V. Iancu (P) 67,02 la suliță, Doina Prăzaru (D) 1,60 la înălțime, Victoria Cîrstea (P) 12.81 la greutate, Leontina Doți 45,08 la suliță. *(M. Sima și M. Bedrosian* — coresp.).

BAIA MARE (Maramureș — Arad — Bihor). Cornelia Toma (B) 1,62 la înălțime și 5,50 la lungime. Gh. Petronius (A) 56,2 la 400 mg, M. Negomireanu (A) 1,94 la înălțime. *(T. Tohătan* — coresp. principal).

HUNEDOARA (Hunedoara — Sibiu — Caras Severin). Fr. Schneider (S) 58,10 la ciocan, Lucreția Mărgineanu (S) 11,75 la greutate.

Clasamentul general al categoriei A după două etape:

1. Dinamo	4	4	0	0	683,5—509,5	8
2. Steaua	4	3	0	1	665,5—477,5	6
3. Cluj	4	3	0	1	610 —478	6
4. C.A.U. I	4	2	0	2	586 —553	4
5. Rapid	4	2	0	2	513 —534	4
6. Brașov	4	2	0	2	547,5—609.5	4
7. Metalul	4	1	0	3	519 —597	2
8. Argeș	4	1	0	3	485 —594	2
9. Timiș	4	0	0	4	412,5—666,5	0

Etapa a III-a a campionatelor (cat. A și B) se va desfășura în zilele de 12—13 octombrie.

DAN CRISTEA DIN NOU ÎNVINGĂTOR ÎN „CUPA PRIMĂVERII"

Și al doilea concurs de schi din cadrul „Cupei Primăverii" s-a bucurat de succes. Desfășurată pe Valea Albă, în Bucegi, pe o zăpadă excelentă și în prezența a numeroși spectatori, cursa de slalom special a consemnat o nouă victorie a lui Dan Cristea. În cele două manșe, a cîte 37 de porți, el a fost înregistrat cu 58,5. L-au urmat în clasament: 2. Gh. Vulpe 59,1; 3. C. Tăbăraș 60,5. La juniori: 1. C. Văideanu 47,0; 2. Dinu Cezar 49,6; 3. P. Ivănescu 49,7.

După cele două curse desfășurate pînă acum, pe primele locuri se află: **seniori:** 1. Dan Cristea, 2. Gh. Vulpe, 3—4. K. Gohn și D. Munteanu, 5. C. Tăbăraș; **juniori:** 1. D. Cezar, 2. I. Bălan, 3. C. Tudor.

A treia întrecere pentru „Cupa Primăverii" va avea loc duminică dimineața, tot pe Valea Albă.

Cursa de 800 m a meciului Steaua—Dinamo—C.A.U. Dinamovistul Gh. Ungureanu (în imagine pe locul al doilea) va cîștiga cu o performanță promițătoare — 1:51,9

Foto: I. MIHAICA

România—R. F. a Germaniei—Ungaria, la „libere"

Amatorii sportului luptelor din Capitală vor avea prilejul, începînd de mîine, să asiste la o serie de reuniuni atractive de „libere". Sîmbătă și duminică este programat în București un important turneu internațional la care participă puternicele selecționate ale *R.F. a Germaniei, Ungariei* și *României* (reprezentativele A și B). În formațiile care se vor întrece în sala Dinamo figurează o serie de sportivi care se bucură de bune aprecieri pe plan internațional: *Lacour, Schrader, Bock* (R.F.G.), *Gonda, Varga, Szabo* (Ungaria), *Fr. Bola, N. Cristea, P. Poalelungi* și *N. Dumitru* (România).

Mîine, începînd de la ora 17, sînt programate partidele *România B — Ungaria, România A — Republica Federală a Germaniei.*

După meciul de selecție Lotul A—Lotul B

Clasamentele seriilor I și a II-a

Miercuri după amiază, pe stadionul „23 August", a avut loc meciul de trial **Lotul A — Lotul B**, la sfîrșitul căruia au fost reținuți pentru întîlnirea **România — Cehoslovacia** din 26 mai următorii jucători: **Baciu, Stoica; Gh. Mircea; Drăgulescu, Țuțuianu, V. Rusu; Ciobănel, Iftimie, Rășcanu, Băltărețu; Florescu, Ionescu; M. Niculescu; Irimescu, Dragomirescu; Wussek, Suciu; Marinescu, Durbac**; mai sînt vizați pentru selecție **Onuțu, Veluda și Țibuleac**, sub rezerva avizului medical. Scorul final i-a fost favorabil Lotului A — 33—6 (5—3), „secunzii" neținînd pasul decît în prima jumătate a timpului de joc. Fără îndoială, selecționerii vor fi avut temeiuri de a-și exercita atribuțiile chiar în condițiile unui meci nu tocmai concludent. Considerăm, însă, că pentru viitor singura formulă viabilă rămîne tot aceea a confruntării Lotului cu Selecționata Provinciei, deoarece partida de ieri a scos la iveală multitudinea de carențe determinate de absența oricărei omogenități, de emoțiile inerente ale neconsacraților ș.a.m.d.

● În etapa a IX-a a seriilor I și a II-a din divizia A ale „Cupei Primăverii" sînt programate partidele **Grivița Roșie — Constructorul** și **Gloria — Progresul**, ambele din seria I (meciul Steaua — Dinamo s-a amînat pentru a se evita indisponibilități în lot), precum și **Rulmentul — Farul, Politehnica — Agronomia** și **Știința — Universitatea** în seria a II-a. Iată clasamentele la zi:

SERIA I

1. Grivița Roșie	8	6	2	0	132— 49	22
2. Dinamo	8	6	1	1	119— 61	21
3. Steaua	8	5	0	3	138— 84	18
4. Gloria	8	2	1	5	64—106	13
5. Constructorul	8	2	1	5	54—106	13
6. Progresul	8	0	1	7	46—147	9

SERIA A II-A

1. Univ. Timișoara	8	5	1	2	73—52	19
2. Farul Constanța	8	3	4	1	41—26	18
3. Politehnica Iași	7	4	1	2	40—35	16
4. Agronomia Cluj	8	3	1	4	38—37	15
5. Știința Petr.	8	2	1	5	36—54	13
6. Rulment. Bîrlad	7	2	0	5	26—52	11

CONSTRUCTORUL ȘI ELECTRONICA LA EGALITATE

Derbiul campionatului a opus pe cele două pretendente principale la titlu, Constructorul și Electronica. Cu un plus de energie, primii au cîștigat cu $3^1/_2—2^1/_2$ și astfel echipele se află la egalitate, urmînd ca în rundele viitoare decizia să se producă printr-o cursă „contracronometru".

Alte rezultate: Medicina Iași — Medicina Timișoara $2^1/_2—2^1/_2$ (1), Petrolul — Banca de Investiții 3—3, Crișul — Mureșul $3^1/_2—2^1/_2$!

CLASAMENTUL: Constructorul și Electronica $19^1/_2$, **Petrolul** 17, **Mureșul** $14^1/_2$, **Medicina Timișoara 13** (1), **Medicina Iași 12** (1), **Banca de Investiții 12, Crișul** $11^1/_2$.

P. ARCAN — coresp. principal

EXCEPȚIONALA OCAZIE PENTRU IUBITORII DE MUZICĂ

Discurile ELECTRECORD se vînd cu reduceri de prețuri între 25% și 35%. Înregistrări de calitate din toate genurile muzicale:

— muzică simfonică

— arii de opere și opere integrale

— muzică populară

— muzică ușoară și de dans.

COOPERATIVA „AUTOMECANICA"

(sediul central str. Marin Serghiescu nr. 12 — telefon 12.55.61) execută:

1. — Reparații de: kilometraje — aparate de temperatură — aparate de bord pentru toate tipurile de autoturisme prin unitățile din: calea Floreasca 234 — tel. 33.43.52, bd. Aerogării 38 (Băneasa) — tel. 33.16.21. Secții specializate.

2. — Revizii în garanție și reparațiuni de motociclete și motorete Carpați — Garanții în exclusivitate pentru București. Reparații și încărcări de acumulatori prin unitatea din calea Plevnei 136—138 — tel. 13.68.26.

3. — Sudură la cald la blocuri auto din fontă și aluminiu. Reparațiuni de arcuri auto lamelate și spirale. Tinichigerie și vopsitorie auto — prin unitatea din șoseaua Berceni nr. 7 — tel. 23.44.82.

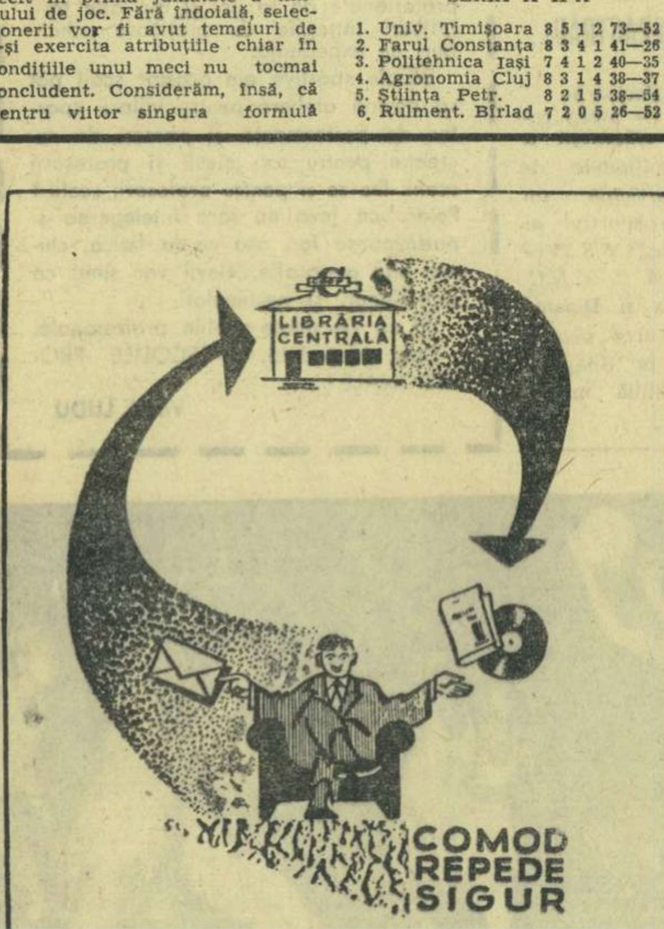

DORIȚI SĂ PRIMIȚI LA DOMICILIU CĂRȚILE CARE VĂ INTERESEAZĂ?

adresați-vă librăriei centrale a cooperației de consum „CARTEA PRIN POȘTĂ" - str. serg. Nuțu Ion Nr. 8-12 of. poștal 27 București care vi le expediază la adresa indicată. Secția „DISCUL PRIN POȘTĂ" din cadrul aceleiași librării, vă poate expedia cu promptitudine și discurile solicitate

Stimate tovarășe Surianu

Dacă am parafraza una dintre cele mai cunoscute butade am putea spune că istoria foiletonului începe o dată cu istoria omenirii și nu-mi închipui că foiletoanele epocii de piatră erau mai puțin incisive decît cele de azi datorită faptului că circulau oral și nu în chenarele vreunui ziar.

De atunci, de la începuturile istoriei nescrise, soarta foiletoniștilor a fost pecetluită. Ei trebuiau să demaște nedreptatea cu violență sau măcar cu ironie, trebuiau s-o contureze prin exagerare și s-o facă mai pregnantă prin metaforă. De aceea mai marii curților regești se răzbunau pe foiletoniști aplicîndu-le bastonade sau, cînd aveau opinii prea ferme, tăindu-le capul.

În ciuda acestei soarte vitrege Esop își scria foiletoanele sub formă de fabule, iar Marțial în formă de epigrame, Goethe își ridiculiza contemporanii stupizi sub înfățișarea lui Proktophantasmist din noaptea valpurgică, iar dacă am da exemple din literatura română cele patru pagini ale acestui ziar nu ne-ar ajunge. Îi amintim doar pe A. Bacalbașa, pe N. D. Cocea, pe Tudor Arghezi, pe Geo Bogza, pe Zaharia Stancu. Încercînd să găsim o trăsătură comună acestor scriitori atît de distanțați în timp și atît de deosebiți ca stil am descoperi că toți se erijează în „procurori" (așa cum remarcați și dv. tovarășe Surianu) și că înainte de a înfiera nedreptatea, o redimensionează la adevărata ei valoare imaginînd conversații, personaje, decoruri. „Napoleon cel mic" (Napoleon al III-lea) al lui Victor Hugo e un exemplu pe cîteva sute de pagini, „Baroane" al lui Arghezi e un alt exemplu, pe numai două pagini...

E adevărat că neminu-

Dar, de fapt

ind pana împotriva împăraților ridicoli sau a generalilor odioși incisivitatea foiletonistului sportiv trebuie temperată pe măsura obiectului vizat pentru a nu se trage, așa cum s-a mai spus, cu tunul în vrăbii.

Și e tot atît de adevărat că datorită unui minim de incisivitate și de hiperbolizare — fără de care foiletonul ar suna a admonestare bisericească — cei vizați se vor supăra totdeauna, trecînd cu seninătate peste *fondul just* al sesizării, dar tunînd și fulgerînd împotriva *formei ei metaforice.*

Dacă însă nu s-ar întîmpla așa, foiletonul ar fi inutil, iar cei vizați, pierduți pentru vecie. Faptul că se supără, că numără accentele agresive ale satirei, că se privesc în ea ca într-o oglindă care nu-i arată la fel de frumoși pe cît se cred, le dă un oarecare gir de îndreptare.

Ceea ce foiletonistul a și urmărit atunci cînd i-a pus la index.

În acest vacarm de ridiculizări, de demascări și sentințe pot fi derutați adeseori și oameni de bună credință. Recunoscînd aceasta, foiletonul de azi devine benign și adresîndu-se dv., stimate tovarășe Surianu, se adresează tuturor contabililor.

Socotind foiletonul „Entuziasmul și contabilul șef" ca pe o mănușă în mod nedrept aruncată tuturor funcționarilor, dv. ne atrageți atenția că birocrația nu-i un fenomen funcționăresc, ci e cu mult mai profund și mai răspîndit, adevăr la care subscriem cu amîndouă mîinile.

Dar, de fapt, foiletonul cu pricina are adresă precisă, iar pe de altă parte formele și formulele birocratice care oferă adăpost inerției, abundă. Ele constituie chiar una din *condițiile obiective* ale existenței acesteia.

Considerînd că foiletonul mai sus citat nu cere nici o explicație în plus, dacă vorbim de sensurile și nu de litera lui, adaug că funcționarii — deci și contabilii — formează, alături de studenți, poate cel mai entuziast pluton al suporterilor sportivi.

Iată deci că în ciuda unor mici antagonisme avem aceleași păreri despre birocrați și despre necesitatea de a-i sprijini pe entuziaști, folosind amîndoi, în afara argumentelor, metafora și remarca belicoasă.

E adevărat, totodată, că fiind titularul acestei rubrici am un ascendent în discuția de față. De aceea nu pot încheia fără a vă mulțumi pentru scrisoarea dv. care, înainte de orice, e izvorîtă dintr-o evidentă bunăcredință.

Camil BACIU

REGRETĂM PROFUND CELE PETRECUTE!

Incidentele care au avut loc pe stadionul Politehnica, după terminarea jocului de divizia B, Politehnica București—Electronica Obor, au atras — pe bună dreptate — dezaprobarea tuturor.

Aș vrea ca în rîndurile ce urmează să relev unele aspecte legate de acest joc și de întîmplările petrecute, pe care, probabil, mulți iubitori ai fotbalului nu le cunosc.

O dată cu apropierea sfîrșitului campionatului, jocurile capătă, după cum se știe, o miză din ce în ce mai mare. Punctele puse în joc devin mai prețioase ca oricînd, iar echipele luptă cu ardoare sporită pentru a le cîștiga. În această atmosferă a început și jocul mai sus menționat. Spre lauda jucătorilor, caracteristicile generale ale acestei întîlniri au fost, pînă la un punct, sportivitatea și respectul reciproc.

Care a fost cauza actelor reprobabile de la sfîrșitul jocului? La scorul de 1—0 în favoarea echipei noastre, arbitrul jocului, C. Niculescu, a acordat o lovitură de la 11 m, pentru o infracțiune de joc complet imaginară („văzută" numai de el), în favoarea echipei Electronica. Prin această decizie, arbitrul a schimbat soarta întregii partide, producînd o legitimă indignare în rîndul suporterilor echipei noastre, în majoritate studenți. Această indignare a crescut pe măsură ce arbitrul a comis și alte erori grave, care au dezavantajat echipa noastră.

După terminarea partidei, studenții, depășind limitele permise, au greșit grav prin aceea că au vrut să facă dreptate într-un mod neomenesc. Manifestările lor ne-au surprins și pe noi, jucătorii. Surprinderea noastră a fost cu atît mai mare cu cît eram obișnuiți cu manifestările lor entuziaste, dar cuviincioase, de aprobare sau dezaprobare a ceea ce se întîmplă pe teren. Lipsa de judecată, de discernămînt în momentele ce au urmat după terminarea jocului, au dus la scenele reprobabile.

Țin să arăt încă o dată că această comportare ne-a surprins — pe noi, fotbaliștii — în mod neplăcut.

Făcîndu-mă exponentul tuturor colegilor de echipă, îmi exprim profundul regret pentru cele petrecute.

Noi, fotbaliștii studenți, ne angajăm să fim primii care să insuflăm suporterilor noștri o atitudine de corectitudine, de manifestare demnă și cuviincioasă.

Pe stadionul Politehnica nu trebuie să se mai repete asemenea cazuri!

Mircea RADULESCU
căpitanul echipei de fotbal Politehnica București

ÎNCEP BARAJELE ECHIPELOR DE JUNIORI

În ziua de 19 mai 1968, se vor desfășura barajele interjudețene de fotbal pentru juniori, în vederea desemnării celor 32 echipe care la data de 29 mai 1968 urmează să participe la faza finală a campionatului. Barajele vor fi organizate de către comisiile județene de fotbal respective, urmînd ca echipele să facă deplasarea pe cont propriu.

Jocurile vor începe la ora 15. În cazul partidelor nedecise după timpul regulamentar, se vor executa cîte 5 lovituri de la 11 metri, de către 5 jucători din fiecare echipă, alternativ, la aceeași poartă. Prin tragere la sorți, se va stabili echipa care va începe executarea loviturilor.

Dacă egalitatea se va menține și după primele cinci penaltiuri, vor fi executate în continuare, în aceeași ordine, lovituri de la 11 metri, pînă cînd una din echipe va realiza dintr-un număr egal de lovituri un avantaj de un gol.

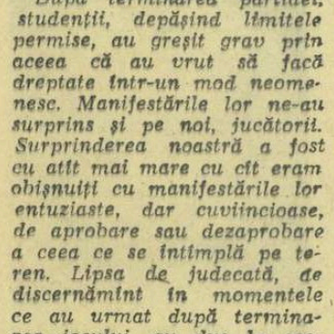

PLECAREA LA ROSTOCK A TREI SĂRITORI DE LA TRAMBULINĂ

Săritorii de la trambulină *Ion Ganea, Gheorghe Baican* și *Melania Decuseară*, componenți ai lotului olimpic, au plecat ieri la Rostock, pentru a participa, simbătă și duminică, la un important concurs internațional, în compania reprezentanților altor 17 țări, printre care Mexic, S.U.A., Italia, R.D. Germană, U.R.S.S. ș.a.

SATUL TREBUIE SĂ REDEVINĂ LEAGĂNUL OINEI

Acum cîtva timp la sediul C.C. al U.T.C. a fost organizată o „masă rotundă", la care au luat parte activiști voluntari, profesori și maeștri ai sportului, care au dezbătut situația actuală a oinei și posibilitățile de dezvoltare a sportului nostru național în mediul rural. Iată cîteva opinii care s-au referit în cuvîntul participanților:

VIOREL BALIN (Baia Mare), maestru al sportului: „Lăsată multă vreme în voia soartei, fără un program competițional, folosind reguli și materiale rudimentare, oina și-a îngustat din ce în ce mai mult sfera de atractivitate și a pălit o dată cu ridicarea altor sporturi. Acum, cînd se încearcă un reviriment al sportului sătesc, organizațiile U.T.C. vor trebui să folosească toate mijloacele, bineînțeles cu sprijinul mai consistent al organelor locale ale C.N.E.F.S., pentru redresarea acestui secular sport românesc".

MARIN GRUIANU, profesor de educație fizică în com. Curcani, județul Ilfov: „În satul nostru există echipe de toate categoriile. Oina deține primatul în preferințele tinerilor și vîrstnicilor, jucîndu-se aproape zilnic. Din păcate însă, comuna noastră constituie o... insulă în județ. Am meditat deseori asupra faptului că jocul de oină nu găsește teren prielnic și în comunele învecinate, ajungînd la concluzia că această stare de lucruri este determinată de lipsa pasiunii. Ce trebuie făcut? Înainte de toate, toți cei care predau educația fizică la sate să învețe oina. Dispunînd de cadre didactice, cărora oina nu le este străină, ne putem aștepta la o creștere a numărului de echipe angrenate în diverse competiții. Altfel, nu ne putem urni din loc".

MARIAN STĂNESCU (Urlați), instructor voluntar: „Și în județul nostru, oina se practică în mod organizat doar în cîteva centre. Cred că merită să vorbesc despre activitatea ce se desfășoară în comuna Rîmnicelul, unde există o puternică tradiție. Aici sînt mai multe echipe de oină în comunele respective. Nu pot fi de acord cu această scuză. La școala din Gherăiești copiii, al căror gust pentru oină a fost cultivat cu grijă, își confecționează singuri materialul și echipamentul necesar. Elementul decisiv este: existența sau nu a instructorului sportiv sau a profesorului care să se ocupe de această treabă".

A. PREDESCU, șeful secției jocuri sportive a C.N.E.F.S.: „Am constatat că oina se practică în multe locuri în diverse variante. Ce

denotă aceasta? Ori că transformările survenite în regulamentul de joc nu au fost transmise în masă, ori că acestea nu sînt văzute favorabil, ceea ce mi se pare că a dus la artificializarea acestui sport. Nu ar fi oare cazul ca să se efectueze un studiu amănunțit și să nu se pornească la modificări de sus în jos? Părerea mea este ca diferitele variante care au priză în unele colțuri ale țării să fie încurajate, oina putînd să devină astfel un excelent mijloc de atragere a oamenilor pe terenul de sport, un joc de agrement.

Pentru dezvoltarea sportului de performanță ar trebui să se organizeze competiții pe scară națională, care să fie larg popularizate prin toate mijloacele care stau la îndemînă".

Frămîntările din ultima vreme pentru reînodarea tradiției sportului nostru național pretutindeni în țară, și-au găsit ecou într-o serie de acțiuni pe plan central, printre care poate fi enumerată și această masă rotundă. Vorbitorii au venit cu idei prețioase în acest sens, ele trebuind să fie transpuse în fapt de federația de specialitate și ceilalți factori interesați în dezvoltarea sportului sătesc.

Traian AUREL

Mingea servită coechipierului care urmează la bătaie va poposi, poate, peste zona de fund a terenului. Față de linia de plecare a echipei aflată la bătaie

Astăzi, în 8 centre din țară, încep turneele de baraj ale campionatului de calificare, la care iau parte 16 echipe masculine și 16 feminine. Jocurile, programate pentru azi, mîine și duminică, au loc la Bacău, Ploiești, Sibiu, Timișoara (feminin), Buzău, Hunedoara, Reghin, București (masculin). În Capitală partidele sînt programate pe terenul Voința cu începere de la ora 16,30, iar duminică de la ora 9. Iau parte formațiile masculine: Știința Palatul Culturii Ploiești, Știința Moinești, Voința Galați și Marina Constanța.

ÎNTRECERILE FINALE ALE „CALIFICĂRII"

PANORAMIC SPORTIV intern

Cîteva medalii de campioni naționali își așteaptă deținătorii la sfîrșitul acestei săptămîni care, spre deosebire de altele anterioare, este mai sărac în concursuri și competiții.

★

În primul rînd voleiul feminin. Se desfășoară în aceste zile un turneu final, ale cărui participante, RAPID, DINAMO, PENICILINA IAȘI și C.S.M. SIBIU puteau fi îndeobște anticipate de mult. Înfrîngerea de ieri a dinamovistelor de către Penicilina mai crește puțin interesul față de competiția finală, fără însă a ne putea schimba optica asupra regresului în această ramură a sportului nostru.

Situația din voleiul nostru feminin este alarmantă, mai ales prin inerția de lungă durată instaurată în această ramură sportivă, odinioară de prestigiu. Ne amintim din nou că la campionatele mondiale de la Paris echipa noastră ocupa locul II și se pare că doar un viciu de arbitraj a frustrat-o de lauriii învingătoarei. Ne aducem aminte, cu nostalgie, de vremurile cînd reprezentativa României era cotată printre favorite la toate marile competiții internaționale.

Dar, piedestalurile gloriei sînt construcții fragile și nu este nevoie de cutremure prea puternice pentru a fi năruite. Or, în voleiul feminin mondial s-a petrecut violentul seism japonez și acum este pe punctul de a se înregistra unul mexican, nu mai puțin spectaculos. Jocul acesta, socotit multă vreme de plajă, a devenit foarte bărbătesc, s-a supus și el legislației drastice a efortului maxim. Aceasta a pretins o serie de atribute noi temerarelor sale practicante: de pildă gabarit, forță, tinerețe. La toate capitolele de mai sus, echipele și jucătoarele noastre prezintă, cu mici excepții, un deficit grav.

Iată de ce turneul final de la Constanța nu poate aduce nimic nou. Decît un nume de echipă campioană...

★

Campionatul masculin de baschet este pe punctul de a reproduce situația petrecută în acela feminin, oferindu-ne un turneu final cu o învingătoare dinainte cunoscută. Dacă Dinamo cîștigă ultimul meci al returului cu Steaua, atunci ea va fi virtuală campioană. Dacă vor învinge steliștii atunci turneul final poate căpăta o oarecare infuzie de interes. Într-unul din numerele trecute, sub titlul „Sistemul competițional este de vină?" ziarul nostru a dezvăluit o bună parte din cariile sportului cu mingea la coș. Cît timp ar trebui, oare, repetate?!

★

Vom avea o nouă echipă campioană la șah! După experiența de anul trecut, cînd fruntașele genului s-au suspectat și s-au controlat într-atîta încît au permis unei formații fără veleități, dar cu ambiție (Medicina Timișoara), să cîștige titlul, de data aceasta, favoritele au luat competiția în serios de la început, s-au instalat în frunte și au disputat un derbi autentic, fără priviri aruncate pe la mesele vecinilor. Constructorul și Electronica se află la egalitate de puncte, conducînd cu o diferență confortabilă. Hîrtia acordă prima șansă Constructorului (cu Ciocîltea și Ketty Nicolau în formație) care mai are de întîlnit cele două Medicine. Electronica, pilotată de Dolfi Drimer, susține un finiș mult mai greu: cu Petrolul și Mureșul.

Oricum, în ierarhia echipelor de șah dreptatea a fost restabilită. Și încă ceva: un campionat poate fi foarte interesant chiar dacă nu joacă Florin Gheorghiu!

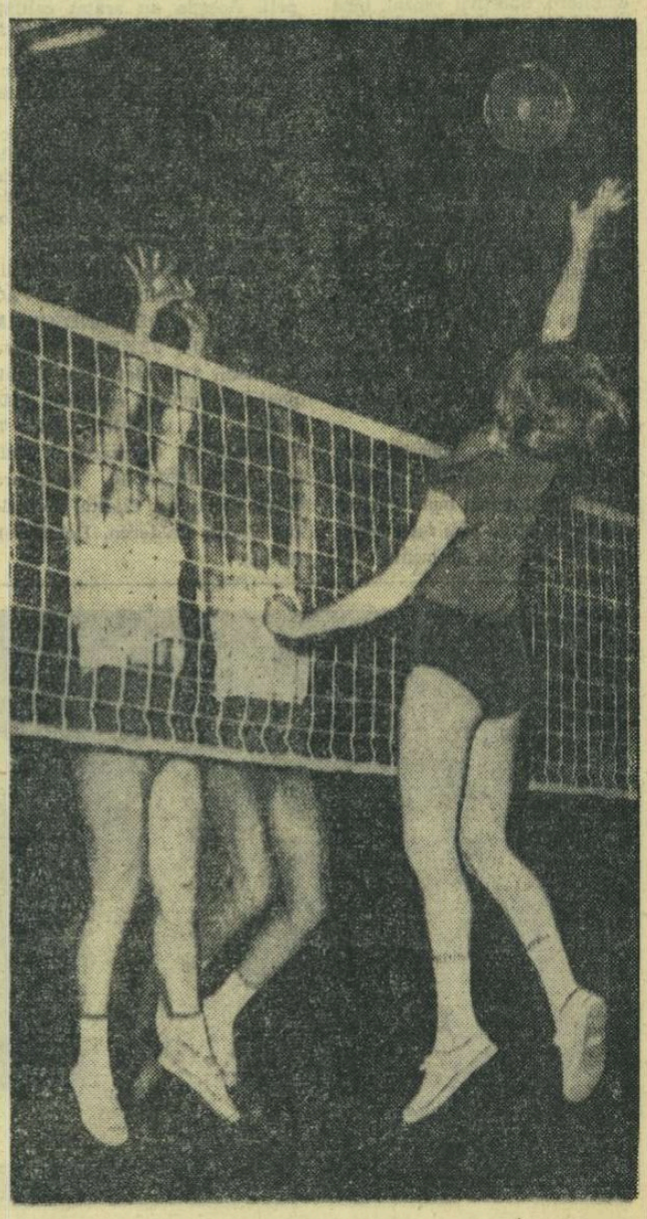

Mîine, la Constanța, Dinamo și Rapid din nou față în față. În fotografie, Elena Florescu în luptă cu blocajul dinamovist

★

În rest, obișnuita etapă de handbal, meciurile din „Cupa primăverii" la rugby, cu un joc Grivița Roșie — Constructorul (care poate oferi un spectacol frumos numai în condițiile cînd fair-playul nu va fi ultragiat) și, desigur, multe competiții pe plan local cu o însemnătate de perspectivă mult mai mare decît ar arăta inevitabilul lor anonimat. Fiindcă, aceste întreceri, care angrenează copii, elevi, tineri muncitori, reprezintă — în ultimă instanță — firele de apă din confluența cărora se naște torentul performanței. Fără ele nu se poate, așa cum este imposibilă o piramidă fără marea ei bază!

Valeriu CHIOSE

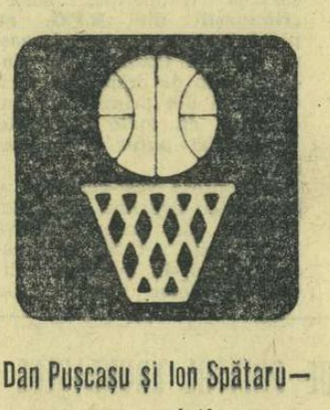

Dan Pușcașu și Ion Spătaru — suspendați

Ca urmare a faptului că i-au lovit pe arbitrii meciului *Universitatea Timișoara — Rapid București*, jucătorii *Dan Pușcașu* și *Ion Spătaru* au fost suspendați de clubul timișorean pînă la 1 ianuarie 1969.

Echipele reprezentante ale României la turneele de la Novi Sad

Selecționata divizionară feminină și echipa masculină de baschet *Politehnica București* au plecat ieri la Novi Sad, pentru a participa, astăzi, mîine și duminică, la tradiționalele turnee internaționale care se desfășoară anual în localitate.

PATRIMONIUL SPORTIV TREBUIE SĂ FIE NU NUMAI LĂRGIT, CI ȘI BINE ÎNTREȚINUT

(Urmare din pag. 1)

tăți, întreprinderi și instituții, în colaborare cu consiliile populare, cu sindicatele și U.T.C.-ul. Firește că această listă de bune intenții nu poate fi respectată decît cu sprijinul tuturor factorilor interesați.

— Ce obiecții aveți de ridicat în acest sens?

— Nimic nu poate justifica mai bine cheltuielile făcute decît o folosire intensivă a patrimoniului nostru. Din păcate constatăm însă practici nejuste: investiții realizate doar de dragul frumuseții, spații destinate exclusiv jocurilor oficiale sau terenuri de fotbal fără piste de atletism în jurul lor. În stadiul actual nu sînt necesare numai construcții sportive de mare anvergură, monumentale, ci din acelea care să satisfacă cerințele imediate. Grandomania nu este un sfetnic bun. La Timișoara, stadionul de 30 000 de locuri n-a fost plin decît la inaugurare. Tribunele stadionului proiectat pentru Brașov sînt, după părerea mea, supradimensionate. În schimb, ne scumpim cînd e vorba de definitivarea lucrărilor sau de întreținerea bazelor. Sînt stadioane somptuoase rămase fără garduri sau incomplet dotate (Pitești, Craiova), la Timișoara o peluză s-a și deteriorat, iar la Galați e nevoie de reparații de aproape 2 milioane lei după un timp scurt de la darea în folosință a stadionului. Asemenea lipsuri îi privesc deopotrivă pe proiectanți, constructori și titularii de investiții. Ceea ce nu înseamnă că nu putem cita și buni gospodari ai bazelor. Îi voi aminti, pentru excelenta utilizare a spațiilor, a subtribunelor, pe tovarășii care îngrijesc stadioanele din Ploiești, Tg. Mureș, Cluj etc.

— Considerați că investițiile prevăzute acoperă și necesitățile activității sportive de masă, sau ele satisfac doar cerințele sportului de performanță?

— Penuria de baze sportive cuprinzătoare, bine utilate, polivalente (în genul parcului Dinamo), provoacă o îngrijorătoare strangulare chiar în procesul de antrenament al sportivilor de performanță. Este neplăcut să asiști, de pildă, la cearta diverselor secții de baschet sau handbal pentru o biată oră de programare la sala Floreasca. În aceste condiții, tot ceea ce întreprindem pe linia construcțiilor sportive, avînd aproape caracterul unui paleativ, mulțumește în primul rînd doar pe sportivii fruntași. Pentru a satisface nevoile sportului de masă, este necesară contribuția și mai substanțială a administrațiilor locale (pentru terenurile simple, de agrement, pentru terenurile asfaltate etc.), este necesară consolidarea relațiilor noastre în acest domeniu cu sindicatele, este necesară mobilizarea de către U.T.C. a tineretului la muncă patriotică. Mi se pare foarte pozitivă în acest sens experiența rodnică de la Piatra Neamț. Cerința aceasta devine și mai evidentă în orașele care, în ultimii ani, au cunoscut o dezvoltare cu totul deosebită din punct de vedere industrial. Este nefiresc să vezi cum cresc proporțiile unui oraș, cu unități economice sau locative, dar în același timp să constați că unitățile sportive nu se bucură de un regim corespunzător. Cartiere întregi, o seamă de școli nu au nici o bază sportivă în vecinătate. Mai ales în asemenea circumstanțe, cînd crește pulsul unui oraș, cînd crește dinamica sa demografică, mai ales atunci devine imperioasă nevoia compensației, în destindere, în recreare și, în final, în consolidarea sănătății. Ce element poate rezolva mai potrivit aceste deziderate, dacă nu sportul?

— Nu considerați că în orientarea eforturilor pentru consolidarea patrimoniului sportiv se remarcă totuși o oarecare tendință — mai ales pe plan local — spre incinte de spectacol sportiv și nu spre acele baze mici, nepretențioase, care ar putea mulțumi nevoia de mișcare a unei mari mase de oameni?

— Aici sînt două chestiuni distincte. Consiliul național se ocupă în principal de rețeaua de construcții sportive care să asigure spațiul de antrenament și de desfășurare a activității sportive competiționale, manifestînd o grijă firească pentru sportivii fruntași ai țării. În al doilea rînd, indiferent de beneficiar, este normal ca cel ce investește să se gîndească la acoperirea cheltuielilor. Acest mod de a judeca poate justifica prioritatea dată construcțiilor de săli de spectacol sportiv. În ceea ce privește însă micile baze, care ar trebui să împînzească țara, netezind drumul spre sport al întregului tineret, — acestea sînt în primă linie de competența organelor locale. Auzim prea des, prin semnalele de presă, că în diferite orașe sau comune, pînă și terenurile sportive existente sînt sacrificate, fără a mai fi înlocuite. Ținem să reamintim că o recentă Hotărîre a Consiliului de Miniștri interzice dezafectarea terenurilor de sport și le pune sub protecția legii. De loc lipsită de interes este reducerea unor baze în circuitul sportiv sau valorificarea unor hangare, remize, manejuri. Au și fost amenajate pentru sport, în ultima vreme, 8 manejuri și săli care nu mai erau folosite în scopul inițial. Dar există încă multe posibilități de depistare. Adesea, în loc să ceară mereu fonduri, organele sportive județene ar face mai bine să ducă acțiuni rentabile pentru reamenajarea construcțiilor vechi. Forurile de specialitate județene și municipale ar trebui să înțeleagă cît de important este să valorifice toate posibilitățile locale și să-și creeze un echipament sportiv propriu, pornind de la terenuri simple și (abia pe urmă) pînă la marile stadioane. Greșește cine crede că intenția societății noastre este de a cultiva o masă de spectatori; idealul nostru este de a crește generații de oameni sănătoși, armonic dezvoltați fizicește.

— Vă rugăm să ne spuneți dacă rezorturile de specialitate ale C.N.E.F.S au elaborat o sinteză unitară privind ansamblul de măsuri necesare pe scară națională în domeniul investițiilor sportive.

— Statisticile pe care le posedăm oglindesc destul de fidel starea de fapt și ne-au ghidat în alegerea obiectivelor de primă actualitate. Dificultatea de a le realiza pe acestea nu ne-a împiedicat să avem o vedere de ansamblu. În mapele noastre există un vast studiu, extins asupra întregului teritoriu național, cu planuri de perspectivă pînă în 1980, întocmite după o amplă consultare a instituțiilor și organizațiilor interesate, după obținerea propunerilor din partea organelor locale și a unor ministere. Menționez că studiul are în vedere nu numai necesitățile de ordin general, ci și detalierea pe diverse particularități (de vîrstă, de climă etc). De cea mai mare importanță este modernizarea bazelor existente, pentru că numai avînd instalații la nivelul cerințelor mondiale vom putea angaja competiții de amploare.

— Ce vești puteți comunica sportivilor referitor la construcțiile ce le vor fi destinate în viitorul apropiat?

— În curs de execuție sînt un stadion la Brașov, o sală de sport la Timișoara, un bazin descoperit la Reșița, o sală de atletism și două piscine acoperite în complexul sportiv „23 August" din Capitală. Pînă în 1970 vom mai realiza: trei săli de sport la Ploiești, Iași și Pitești, un bazin de înot la Brăila, un patinoar artificial la Suceava și va începe construirea unei săli de 12 000 de locuri la București. Conform intențiilor noastre — fundamentate din punct de vedere al oportunității — sînt în proiect noi patinoare artificiale la București și la Miercurea Ciuc. În această direcție, ne-ar fi de folos să studiem împreună cu Ministerul Industriei Alimentare (care construiește o serie de fabrici de gheață sau depozite frigorifice) posibilitatea de a prevedea în proiectele acestor obiective și realizarea, în apropiere, a cîte unui patinoar artificial. De altfel, pentru dezvoltarea sporturilor de iarnă, vom colabora, ca și pînă în prezent, cu O.N.T. După o uzanță obișnuită în majoritatea țărilor, toate departamentele și organizațiile obștești contribuie la realizarea investițiilor cu caracter social (deci inclusiv sportiv). Asigurarea condițiilor necesare petrecerii în mod util și plăcut a timpului liber, întărirea sănătății oamenilor muncii — iată datorii care ne privesc pe toți. Pe acest criteriu am stabilit bune relații de colaborare cu Uniunea Generală a Sindicatelor. La toate acestea ar trebui, poate, să adăugăm faptul că din volumul total al fondurilor noastre de investiții, o bună parte se cheltuiește pentru materiale sportive (ambarcațiuni, biciclete, motociclete), pentru mijloace de transport, instalații sportive (de pildă pentru tir), aparate de filmat, diverse utilaje pentru dotarea bazelor sportive **la nivelul cerințelor moderne. Situația nu este roză, dar cu sprijinul forurilor competente și mai ales cu nădejdea unei entuziaste inițiative locale, prevedem o rapidă ameliorare a situației bazei materiale la care are dreptul mișcarea noastră sportivă.**

Actualitatea internațională

După un meci spectaculos, România a învins Cuba cu 83-66 la baschet

Reprezentativa masculină de baschet a României a realizat aseară, în sala Floreasca, o partidă bună și, la capătul unui meci spectaculos, a întrecut națională Cubei cu scorul de 83—66 (44—41). Întîlnirea a început sub semnul unui evident echilibru. Sportivii români, bine conduși în teren de Albu și Diaconescu, au menținut pe cît a fost posibil un ritm lent, neconvenabil pentru oaspeți, a căror caracteristică este rapiditatea acțiunilor. Jocul curat, cu numeroase aruncări reușite de la semidistanță și de la distanță, acțiunile poziționale alternate cu contraatacuri, precum și interesanta evoluție a scorului (formația română nu a reușit să se detașeze, cu cîteva puncte, decît în ultimele minute) au ținut încordată atenția publicului care, deseori, a răsplătit cu aplauze la scenă deschisă agreabilul spectacol oferit de ambele echipe.

După pauză, superioritatea tactică a reprezentativei noastre s-a impus tot mai mult. Păstrarea cadenței cu care s-a început (rareori au fost momente în care baschetbaliștii români s-au lăsat angrenați în jocul avîntat al cubanezilor), echilibrul dintre atac și apărare, precizia acțiunilor ofensive, au dus, pînă la urmă, la realizarea unei diferențe apreciabile, în ciuda eforturilor vădite făcute de oaspeți. Aceștia au arătat calități deosebit de frumoase (viteză, detentă, îndemînare), au făcut totul pentru a reduce din handicap, dar au avut de înfruntat o echipă care a știut ce a vrut. În plus, se pare că oboseala provocată de întîlnirile susținute în Iugoslavia, Ungaria și Polonia a influențat negativ comportarea baschetbaliștilor cubanezi în repriza secundă.

Cele 149 de puncte ale partidei au fost realizate de NOVAC 20, ALBU 18, DIACONESCU 18, CERNEA 14, JEKELY 9, Savu 2, Birsan 2 (a mai jucat Dikai) pentru România, respectiv HERERA 12, GONZALES 7, CHAPPÉ 22, Canizares 8, Valdez 2, GARCIA 10, Standard 5 (au mai jucat Cuesta, Montalbo, Perez, Calderon, Del Poso). (d. st.).

PETRE MIHAIUC — Foto: T. ROIBU

Cum au cîștigat gimnaștii români la Offenburg

Echipa noastră reprezentativă masculină de gimnastică a repurtat, după cum se știe, un remarcabil succes în fața selecționatei R. F. a Germaniei, la Offenburg. Rezultatele tehnice fiind deja cunoscute iubitorilor sportului, aș dori să înfățișez modul în care gimnaștii români au realizat această importantă victorie.

Din capul locului, voi sublinia că performanța este rezultatul unei munci intense, a unor eforturi deosebite, a dorinței ferme a echipei noastre (Tohăneanu, Mihaiuc, Cadar, Zamfir, Coșariu și Păunescu) de a obține un rezultat internațional valoros. De-a lungul multor luni de pregătire, au fost bine însușite exercițiile impuse, fiecare gimnast și-a îmbunătățit considerabil conținutul exercițiilor liber alese.

În ceea ce privește evoluția scorului în meciul de la Offenburg, aș dori să menționez că echipa noastră a avut un start foarte bun, luînd conducerea de la primul aparat și ne mai cedînd-o pînă la sfîrșit. În final un avans de 4,150 puncte, care, după părerea corespondentului rubricii de sport a ziarului „Bild Zeitung", Klaus Schlütter, constituie un **„remarcabil succes pentru oaspeți și o înfrîngere catastrofală pentru gazde"**. La terminarea concursului dl. Zellekens, directorul tehnic al federației de specialitate din R.F.G., a declarat: **„Cine crede că echipa României nu are valoare se înșeală. Prin comportarea ei, această echipă a constituit o surpriză pentru noi"**. Este semnificativ și titlul articolului din ziarul „Offenburger Tageblatt" care, comentînd desfășurarea competiției, scrie: **„Gimnaștii din R.F.G. au pierdut întrecerea cu gimnaștii români. Oaspeții au concurat atît de impetuos încît diferența din prima zi a concursului, cu toate eforturile, nu a mai putut fi recuperată"**.

Deși presa vest-germană a criticat cu asprime rezultatul obținut de reprezentativa R.F.G., este necesar să scoatem, totuși, în evidență calitățile gazdelor noastre. Am concurat împotriva unei echipe cu o bună pregătire fizică și tehnică. Înfrîngerea se explică prin startul excelent al gimnaștilor noștri, bine puși la punct cu noile exerciții impuse. Gazdele, care au intrat în concurs cu convingerea că obținerea victoriei va fi o simplă formalitate, văzîndu-se conduse cu două puncte după primul aparat, au intrat în panică, greșind foarte mult.

Am fost superiori adversarilor noștri mai ales la sol, atît la exercițiile impuse cît și la cele liber alese. De asemenea, am dominat concursul la cal, inele și sărituri. În schimb, gimnaștii vest-germani nê-au fost superiori la paralele și bară.

Un mare succes a obținut tînărul nostru reprezentant Petre Mihaiuc, care a concurat cu multă siguranță, într-o manieră de mare gimnast, dovedind perspective de creștere și de obținere a unor performanțe de valoare mondială. Sînt elocvente notele acordate de arbitri pentru exercițiul la sol liber ales: 9,60, 9,70, 9,80. Merită a fi remarcați și Gheorghe Tohăneanu, clasat pe locul II la individual compus, ca și Anton Cadar (locul IV). De altfel, toți componenții echipei au luptat pentru acest rezultat de prestigiu.

Desigur, succesul repurtat la Offenburg nu ne poate permite să tragem concluzii pripite și să afirmăm că am reușit să redresăm gimnastica noastră masculină. O astfel de apreciere e încă prematură. Cert este, însă, că ne aflăm pe un drum bun, care trebuie urmat cu asiduitate și perseverență.

Francisc LÖVI
secretar general adjunct al F.R.G.

ELISABETA POLIHRONIADE PRINTRE FRUNTAȘELE TURNEULUI DE LA TBILISI

La Tbilisi a început un turneu internațional feminin de șah cu participarea unor jucătoare fruntașe din U.R.S.S. și din alte țări. România este reprezentată de maestra internațională Elisabeta Polihroniade, fostă campioană a țării. După consumarea a patru runde, în fruntea clasamentului se află șahista sovietică Clara Skeghina, care a realizat 3 puncte. Locul doi în clasament este ocupat de Elisabeta Polihroniade, împreună cu sovieticele Eliza Kakabadze și Alla Ceaikovskaia, fiecare avînd cîte 2½ puncte.

FIȘIER OLIMPIC

CEI MAI BUNI SĂRITORI CU PRĂJINA AI ANULUI

Bob Seagren (S.U.A.)	5,34
Altti Alarotu (Finlanda)	5,21
Erkki Mustakari (Finlanda)	5,19
Chuck Rogers (S.U.A.)	5,19
Christos Papanikolau (Grecia)	5,18
Jonathan Vaughn (S.U.A.)	5,09
John-Erik Blomquist (Suedia)	5,03
Paul Wilson (S.U.A.)	5,03
Ed Martensen (S.U.A.)	5,03
Dennis Phillips (S.U.A.)	5,03
Larry Curtis (S.U.A.)	5,03
Fred Burton (S.U.A.)	5,02
Andy Steben (S.U.A.)	5,01
PETRE ASTAFEI (ROMÂNIA)	5,01

HANDBALIȘTELE DE LA RULMENTUL BRAȘOV ÎN BULGARIA

Începînd de azi și pînă duminică la Sofia are loc un turneu internațional de handbal organizat de clubul TSKA Cerveno Zname rezervat echipelor feminine, la care ia parte și formația noastră divizionară *Rulmentul Brașov*. Handbalistele din Brașov au părăsit ieri seara Capitala, deplasînd lotul complet pe care îl folosesc în campionat.

După terminarea acestui turneu, echipa Rulmentul Brașov revine în țară, unde marți va evolua în compania handbalistelor de la Progresul pe terenul din str. dr. Staicovici, în meciul restanță din campionat.

ATLEȚI DINAMOVIȘTI LA BUDAPESTA

Ieri a plecat la Budapesta un grup de atleți dinamoviști, din rîndul cărora nu lipsesc Z. Vamoș, A. Barabaș, V. Jurcă, Mihaela Peneș, Elena Vintilă, Ioana Stancu. Ei vor participa sîmbătă și duminică la întrecerile tradiționalei „Dinamoviade".

Trimisul nostru special în „Cursa Păcii", HRISTACHE NAUM, transmite:

VLADIMIR CERKASOV CONTINUĂ SĂ POARTE TRICOUL GALBEN

HRADEC KRALOVE, 16 (*prin telefon*). — Etapa a VII-a putea să însemne un galop de sănătate pentru rutieri, dacă vremea nu s-ar fi schimbat brusc. După ce miercuri a fost o zi cu soare, fără vînt, tocmai bună pentru o întrecere ciclistă, astăzi a plouat de dimineață pînă aproape de încheierea etapei. Spuneam că putea fi o etapă ușoară pentru că a fost programat un criteriu pe un circuit de 12 km, complet plat, cu zece ture, trei sprinturi cu premii și, firește, sprintul final, în total 119 km (primul tur a fost mai scurt cu un km fiindcă startul tehnic s-a dat din afara stadionului). Aleile udate de ploaie, pista grea și vremea răcoroasă i-au făcut pe rutieri să treacă din nou prin momente dificile. Întrecerea a fost, așadar, dură. Dar, cu atît mai merituoasă este victoria belgianului Schoeters, care cîștigă, aici pe pista stadionului din Hradec Kralove, al doilea loc întîi consecutiv în etape. Ca implicații pentru clasament, voi semnala faptul că Peschel a ajuns în imediata apropiere a liderului — sovieticul Cerkasov — și că împreună cu colegul său Mickein va încerca, fără îndoială, să-l detroneze pe acesta în etapa a VIII-a.

După două ture parcurse în pluton compact, din grupul celor 73 de cicliști rămași în cursă, s-au desprins italianul Levati și cehoslovacii Vavra și Hrazdira. Ei și-au disputat primul sprint (turul 3), cîștigat de Levati. Pe locurile următoare Hrazdira și Vavra. Acest trio menține un avans permanent de 30—35 sec. timp de 5 ture. La al doilea sprint cu premii (turul 6) ordinea este aceeași ca la sprintul precedent. Fugarii nu mai pot rezista și plutonul îi prinde. Un tur parcurs în formație completă, după care se naște o nouă acțiune. Cei care evadează — belgienii Schoeters, Mintjens, danezul Hoejlund, sovieticul Iffert, polonezul Kegel, francezul Pacary, olandezul Bouma, norvegianul Andresen și Peschel (R.D.G.) în pluton, Cerkasov și Mickein își suspectează reciproc fiecare mișcare, dar liderul n-a sesizat la vreme pericolul pe care-l reprezintă evadarea lui Peschel, situat la numai 48 sec. de tricoul galben. Cînd i s-a atras atenția, a luptat din răsputeri pentru micșorarea distanței și a reușit să-și asigure un fragil avantaj, datorită căruia va îmbrăca și înaintea etapei a VIII-a tricoul galben. A fost, fără îndoială, o manevră tactică regizată de Mickein și realizată de Peschel.

Fugarii muncesc intens, chiar și fără contribuția lui Iffert. Bouma nu rezistă ritmului și va fi înghițit de pluton. Al treilea sprint cu premii (turul 9) revine lui Hoejlund, talonat de Schoeters. Sprintul final îi prilejuiește tînărului ciclist belgian o nouă victorie de prestigiu.

IOSEF SCHOETERS este originar din Mol-Wezel și locuiește la Lokeren. A împlinit acum patru zile 21 de ani și are la activ, în anul trecut, nu mai puțin de 13 victorii în curse de fond. Schoeters are 176 cm și 69 kg. El va face parte din echipa olimpică a Belgiei care la sfîrșitul lunii iulie va participa la „Cupa București". La încheierea cursei ne-a declarat: *„Noi, belgienii, nu ne-am spus încă ultimul cuvînt. La individual vom mai cîștiga etape, iar la echipe sînt sigur că vom urca pe una din treptele podiumului de premiere în „Cursa Păcii". Să țineți seama de faptul că sîntem foarte ambițioși"*.

CLASAMENTUL ETAPEI: 1. *Iosef Schoeters* (Belgia) 2h 50:11 (medie orară 41,6 km), 2 Hoejlund (Danemarca), 3. Kegel (Polonia), 4. Andresen (Norvegia), 5. Iffert (U.R.S.S.), 6. Pacary (Franța), 7. Mintjens (Belgia), 8. Peschel (R.D.G.) — *toți același timp cu învingătorul*. Plutonul masiv, în frunte cu belgianul *De Bie*, a sosit în 2h 51:35 și în el se aflau toți cicliștii români clasați astfel: 35. Ciumeti, ...41. Moldoveanu, 42. Ziegler, ...61. Ardeleanu, ...70. Stoica.

CLASAMENT GENERAL INDIVIDUAL: 1. *Vladimir Cerkasov* (U.R.S.S.) 30h 40:33, 2. Peschel (R.D.G.) la 0,24, 3. Mickein (R.D.G.) la 0:28, 4. Hoejlund (Danemarca) la 1:48, 5. Pacary (Franța) la 1:50, 6. Schoeters la 2:14, 7. Jasinski (Polonia) la 3:24, 8. Vavra (Cehoslovacia) la 3:48, 9. Magiera (Polonia) la 4:32, 10. Czechowski (Polonia) la 4:38, ..24. Ciumeti la 12:25, ...41. Ardeleanu la 34:27, ...45. Ziegler la 38:32, ...48. Moldoveanu la 45:46, ...63. Stoica la 1h 33:37.

CLASAMENT GENERAL PE ECHIPE: 1. R. D. Germană 92h 01:36, 2. Polonia la 2:30, 3. Cehoslovacia la 16:10, 4. Belgia la 18:45, 5. U.R.S.S. la 20:14, 6. Norvegia la 27:40, 7. România la 33:58, 8. Bulgaria, 9. Danemarca, 10. Italia, 11. Ungaria, 12. Olanda, 13. Marea Britanie, 14. Elveția.

Azi se dispută etapa a VIII-a: *Vamberg — Otropovice* (176 kilometri).

Răsfoind presa străină

PROBLEMA TIMPULUI LA VOLEI

Ziarul francez „L'EQUIPE" publică în numărul său din 15 mai, sub semnătura lui Raymond Meyer, o interesantă propunere referitoare la durata meciurilor de volei, din care redăm:

„...La recentele campionate ale Franței, la Montpellier și la Paris, multe întîlniri au atins 120 de minute. Finala juniorilor, dintre Toulouse E.C. și C.O. Joinville, a durat o oră și 51 minute. La Istanbul, în ultima ediție a campionatelor europene, meciul U.R.S.S. — R.D.G. a ajuns la două ore 59 de minute. Un record.

...Pentru a atenua acest grav inconvenient s-a încercat — după modelul altor sporturi de echipă — să se joace după ceas. Experiența nu a fost, însă, concludentă. Cînd decalajul de puncte devine prea mare, interesul jocului scade, ca și posibilitatea de recuperare, foarte îndoielnică în acest sport în care se face apel atît de mult la influxul nervos. De asemenea, nu se poate contesta că principiul întîlnirilor disputate în seturi este de departe cel mai bun, deși el face din volei un sport aparte.

Așa stînd lucrurile, apare o soluție mijlocie la care ne-am gîndit de mult și care poate păstra totodată caracterul jocului, deși îi limitează durata: întîlnirile să se dispute nu în seturi — puncte, ci în seturi — timp. Adică, o partidă să se joace nu în trei sau cinci seturi de 15 puncte (sau mai multe), ci în trei sau cinci seturi de 15—20 minute, după categorii de vîrstă, valoare, sau sex, excluzînd timpii morți sau oprirle jocului. (Bine înțeles, diferența de două puncte va fi menținută)".

Autorul recunoaște că propunerea sa are cîteva inconveniente, dintre care cel mai important îl constituie faptul că o partidă dezechilibrată ar trebui să dureze 45—60 minute. Acest inconvenient s-ar putea remedia — scrie Meyer — *prin multiplicarea categoriilor de valoare sau* „printr-un handicap de puncte la fiecare set, în măsură să restabilească echilibrul dintre echipele de valori diferite".

Pregătirile fotbaliștilor olandezi pentru meciul de la București

HAGA, (prin telex). — Selecționabilii olandezi pentru meciul cu România, programat la București în ziua de 5 iunie, au răspuns ieri prezent la apelul făcut de antrenorul Georg Kessler. Pe gazonul stadionului din complexul „Sport Centrum" din Zeist a avut loc un ușor antrenament, după care antrenorul și-a înscris în agendă numele celor 16 jucători care urmează să facă deplasarea în capitala României.

Dintre tinerii jucători, se remarcă portarul Zan van Beveren, în vîrstă de 19 ani, care joacă la Sparta Rotterdam. „Jolly-jockerul" echipei este Wion Jansen de la Feyenoord, care are faima unui atacant vijelios, dar care este în același timp și un fundaș energic, cu o mare poantă de viteză pe contraatac. Antrenorul ne-a declarat că echipa nu se va antrena în comun din cauza programului intern (jocuri de cupă și campionat), foarte încărcat. Cu două zile înaintea plecării la București va avea loc o ședință în care Georg Kessler va da numai indicații tactice echipei.

Întrebat de ziariști ce formație va prezenta, Kessler a spus: **„În linii mari, vor juca aceiași care au făcut 0—0 la Varșovia cu Polonia. Voi introduce, probabil, și cîteva elemente tinere"**.

Kessler speră într-un rezultat favorabil, bazîndu-se foarte mult pe o serie de jucători valoroși ca Israel (Feyenoord Rotterdam), Müller (Ajax), Eykenbroeck (Sparta Rotterdam), Swart (Ajax), Warnas (Go Ahead) și alții.

Paul van GELDEN

Două demne reprezentante ale fotbalului continental

Iată-ne în pragul finalei celei de-a XIII-a ediții a „Cupei campionilor europeni" la fotbal! La 29 mai, pe „Wembley" din Londra, pentru prima oară în istoria competiției, o echipă engleză își apără șansele în finală. Ea este Manchester United, formația lui Matt Busbi, o reprezentantă demnă a fotbalului englez. Cealaltă competitoare, Benfica — aplaudată la scenă deschisă miercuri seara la Torino — participă pentru a patra oară în finala formațiilor campioane și este o redutabilă reprezentantă a fotbalului iberic. Iată cîteva relatări asupra partidelor retur din semifinale.

A MARCAT EUSEBIO DE LA 30 DE METRI!

Și, totuși, miracolul n-a avut loc: Juventus Torino nu s-a putut impune în meciul retur cu Benfica Lisabona contînd pentru semifinalele C.C.E., cu toate că a jucat pe teren propriu. Fotbaliștii portughezi au jucat foarte bine și în deplasare, repurtînd victoria cu scorul de 1—0.

Augusto și Coluna la antrenament

Jocul s-a disputat în prezența a peste 65 000 de spectatori, care au plecat dezamăgiți spre casele lor. Echipa lui Heriberto Herrera are însă o mare scuză: din formație au lipsit trei jucători de bază (accidentați): Menichelli, Cinesinho și Castano. În primele 5 minute ale jocului arbitrul a anulat două goluri marcate neregulamentar de italieni prin Salvadore și Zigoni. În prima parte a jocului, fotbaliștii italieni au avut cîteva ocazii de a înscrie, ratate însă de Bercellino și De Paoli. Unicul punct a fost înscris de la 30 m de Eusebio (min. 68), care a șutat balonul fulgerător, pe sus, în colțul din dreapta al porții.

Arbitrul vest-german M. Glockner a condus următoarele formații:

JUVENTUS TORINO: *Anzolin — Roveta, Leoncini, Bercellino, Coramini, Salvadore, Magnuson, Del Sol, De Paoli, Sacco, Zigoni.*

BENFICA LISABONA: *Jose Enrique — Adolfo, Humberto, Jacinto, Cruz, Graca, Coluna, Jose Augusto, Torres, Eusebio, Simoes.*

Bobby Charlton se gîndește de pe acum la noul trofeu...

Real Madrid a ratat calificarea

Pe o vreme ideală de joc, în prezența a peste 100 000 de spectatori, la Madrid, Real și Manchester United au terminat la egalitate 3—3 (3—1). Astfel englezii, învingători cu 1—0 în primul meci, s-au calificat în finala C.C.E.

Meciul a început sub auspicii favorabile pentru jucătorii spanioli, care încă din primul minut s-au lansat în atacuri vijelioase spre poarta lui Stepney. În minutul 31, Pirri înscrie spectaculos: 1—0 pentru gazde. Urmează o perioadă de trei minute infernale, în care se înscriu nu mai puțin de trei goluri. În minutul 42 Gento majorează scorul la 2—0. Un minut mai tîrziu, la un atac al oaspeților, Zocco marchează în propria poartă, iar în minutul 44 Amancio stabilește scorul reprizei: 3—1 în favoarea formației Real Madrid.

În repriza a doua, gazdele practică un joc de apărare și fotbaliștii englezi ies la atac. În minutul 66 Sadler înscrie, reducînd din handicap, iar în minutul 77 Foulkes egalează, reluînd direct în plasă o centrare a lui Best. Arbitrul italian Antoniu Sbardella a condus formațiile:

REAL MADRID: Betancourt-Gonzales, Zuzunegui, Sanchis, Pirri, Zocco, Perez, Amancio, Grosso, Velasquez, Gento.

MANCHESTER UNITED: Stepney—Brennan, Foulkes, Dubbe, Stiles—Crerand, Bobby Charlton, Sadler, Best, Kidd, Aston.

Intîlnire între cei puternici. Luptătorul G. Șagaradze, din Tbilisi, execută cu virtuozitate un dificil procedeu tehnic, care va măsura rezistența adversarului său R. Gatagov, învins în finala categoriei semimijlocii, din cadrul campionatului de lupte libere al U.R.S.S.

Foto: TASS

telex

LA ATENA, în meciul pentru „Cupa balcanică" la fotbal, formația bulgară Spartak Sofia a învins cu scorul de 3—0 (2—0) pe A.E.K. Atena.

■

ADUNAREA GENERALĂ a Federației internaționale de tenis de cîmp (F.I.L.T.), prevăzută inițial la Teheran, se va ține la 10 iulie la Monte Carlo. Federația iraniană a anunțat că din motive tehnice nu mai poate organiza această reuniune.

■

FINALA CAMPIONATULUI de fotbal al Asiei rezervat echipelor de juniori se va disputa între echipele Malaeziei și Birmaniei. În semifinale, Malaezia a întrecut cu scorul de 1—0 formația Izraelului.

■

S-A STABILIT definitiv ca viitoarele campionate europene de atletism să se desfășoare între 16—21 septembrie 1969, pe stadionul Karaiskakis de lîngă Atena.

■

BOXERUL AUSTRALIAN Lionel Rose, campion mondial profesionist la categoria cocoș, își va pune titlul în joc în fața japonezului Takao Sakurai, campion olimpic la Jocurile de la Tokio. Meciul ar urma să aibă loc la 2 iulie în capitala Japoniei.

■

ANGELO MORATTI, președintele clubului Internazionale Milano, a demisionat. Este foarte posibil ca noul președinte al clubului să fie dr. I. Frazzioli.

■

LA „MADISON SQUARE GARDEN" din New York a început un mare turneu internațional de tenis rezervat jucătorilor profesioniști. Principalul favorit al probei de simplu masculin, australianul Rod Laver, l-a învins în primul tur cu 6—3, 6—4 pe americanul Alex Olmedo. Roy Emerson (Australia) a dispus cu 6—3, 6—3 de compatriotul său Fred Stolle, iar spaniolul Andrea Gimeno l-a întrecut cu 15—13, 6—4 pe americanul Pancho Gonzales.

■

ÎN ETAPA a 23-a a campionatului cehoslovac de fotbal, liderul clasamentului Spartak Trnava a obținut o nouă victorie, de data aceasta în dauna formației Z.V.L. Jilina pe care a învins-o cu scorul de 2—1. Alte rezultate: Dukla Praga — Skoda Plzen 3—1; Lokomotiv Kosice — VSS Kosice 2—1; Banik Ostrava — Sparta Praga 2—0; Inter Bratislava — Bohemians Praga 6—0; Union Teplice — Jednota Trencin 1—0. În clasament continuă să conducă Spartak Trnava cu 31 de puncte, urmată de Jednota Trencin 27 puncte, Slovan Bratislava 26 puncte (un meci mai puțin jucat), Inter Bratislava 25 puncte etc.

■

ÎNTR-UN MECI restanță din cadrul campionatului englez de fotbal, echipa Stoke City a învins cu scorul de 2—1 formația Liverpool. În urma acestui rezultat Liverpool a terminat pe locul trei în clasament, în urma formațiilor Manchester City și Manchester United.

■

BRUXELLES 16 (Agerpres). — A FOST STABILIT lotul de cicliști din care va fi formată echipa Belgiei pentru actuala ediție a Turului Franței. Din lot fac parte: Joseph Huysmans, Edouard Sels, Rik van Looy, Victor van Schil, Ferdinand Bracke, Walter Godefroot, Antoine Houbrechts, Herman van Springel, Wilfried David, Noel van Clooster, Danile van Gijekeghem, Georges Pintens, Willy Planckaert, Roger Swerts și Remy van Veckom.

radio

telefon

La închiderea ediției

Lotul de haltere al Italiei pentru triunghiularul de la Verona

ROMA. — În vederea concursului triunghiular de haltere care se va desfășura la 29 mai la Verona, cu participarea sportivilor din Italia, România și Izrael, Federația de specialitate italiană a alcătuit următorul lot: *Tanti; Manmironi; Silvino; Proto; Cirradini; Vezzani; Masu; Caracausi; Turcato* și *De Carlo*.

Țiriac eliminat de Metreveli

La Campionatele internaționale de tenis de la Roma s-au consumat și ultimele partide din cadrul sferturilor de finală, la simplu masculin. După o dispută strînsă, Ion Țiriac a fost eliminat de Metreveli cu 6—4, 6—4, 1—6, 6—8, 5—7. În cealaltă partidă a zilei, Hewitt a dispus de Pietrangeli cu 6—1, 8—6, 6—3. Astfel, în semifinale se vor desfășura partidele: Okker (Olanda) — Moore (Australia) și Metreveli (U.R.S.S.) — Hewitt (Republica Sud-Africană).

În proba de dublu mixt (optimi de finală) perechea Bakșeeva, Lihaciov (U.R.S.S.) a întrecut cuplul Harter (S.U.A.), Năstase (România) cu 6—3, 6—4.

★

● Cunoscutul rutier belgian Eddy Merckx a anunțat că nu va putea lua startul în Turul Franței, din cauza unor neînțelegeri cu unele firme italiene, care-l subvenționează.

● Cassius Clay a declarat joi la o conferință de presă că este dispus să boxeze într-o singură seară, în două gale, atît cu **Jimmy Ellis** cît și cu **Joe Frazier**.

Tiparul: I. P. „Informația", str. Brezoianu 23—25.

40365

PROLETARI DIN TOATE ȚĂRILE, UNIȚI-VĂ!

Redacția și administrația: str. Vasile Conta nr. 16, tel. 11.10.05, interurban 72 și 286. Telex sportrom buc. 180.

sportul

4 pagini 30 bani

Anul XXIV Nr. 185 (5619)

Sîmbătă 18 mai 1968

ORGANUL CONSILIULUI NAȚIONAL PENTRU EDUCAȚIE FIZICĂ ȘI SPORT

VIZITA ÎN ROMÂNIA A PREȘEDINTELUI REPUBLICII FRANCEZE, GENERALUL CHARLES DE GAULLE

Vineri dimineață, președintele Republicii Franceze, generalul Charles de Gaulle, și soția, au plecat din Craiova, îndreptîndu-se spre București.

Împreună cu oaspeții se află președintele Consiliului de Stat, Nicolae Ceaușescu, și soția, Emil Bodnaraș, vicepreședinte al Consiliului de Stat, precum și persoanele oficiale române și franceze care i-au însoțit în vizita la Craiova.

La ora 9, cei doi conducători de stat, aflați într-o mașină deschisă, precum și celelalte persoane oficiale și-au început călătoria. Un mare număr de locuitori ai municipiului Craiova au venit să-și ia un călduros bun rămas de la oaspeți, să le ureze „drum bun".

În orașul Slatina cei doi președinți sînt salutați cu entuziasm de locuitorii vechiului oraș. Președintele Republicii Franceze, Charles de Gaulle, și președintele Consiliului de Stat, Nicolae Ceaușescu, iau loc pe un podium amenajat în piața din centrul orașului. Răspunzînd cuvintelor de bun sosit și manifestației entuziaste de prietenie făcută de populația orașului, au rostit scurte cuvîntări de salut președintele Republicii Franceze, generalul Charles de Gaulle, și președintele Consiliului de Stat, Nicolae Ceaușescu.

După ce au vizitat orașele Pitești și Tîrgoviște, președintele Republicii Franceze, generalul Charles de Gaulle, cu soția, președintele Consiliului de Stat al Republicii Socialiste România, Nicolae Ceaușescu, cu soția, Emil Bodnaraș, vicepreședinte al Consiliului de Stat, și persoanele oficiale care îi însoțesc și-au continuat călătoria îndreptîndu-se spre Ploiești. Peste marile bulevarde ale orașului petroliștilor sînt desfășurate inscripții scrise în limbile română și franceză: „Trăiască prietenia dintre poporul român și poporul francez!", „Trăiască prietenia și colaborarea dintre Republica Socialistă România și Republica Franceză!". Mii, zeci de mii de locuitori ai orașului flutură stegulețe românești și franceze, fac semne prietenești cu mîna. În mijlocul orașului, în dreptul Parcului Municipal, înalții oaspeți sînt întîmpinați de reprezentanți ai organelor locale.

Răspunzînd entuziastei primiri făcute și cuvintelor de bun sosit, președintele de Gaulle a transmis mesajul profund al prieteniei pe care poporul francez o poartă poporului român. În cuvîntul său, președintele Consiliului de Stat al Republicii Socialiste România, Nicolae Ceaușescu, a arătat că, în vizita de două zile prin țară, distinsul sol al Franței a putut cunoaște puterea și dorința de muncă și de pace a poporului român.

Convoiul oficial și-a continuat călătoria spre București, sosind în Capitală în cursul serii.

Mîine, în sala Floreasca

DINAMO — STEAUA

Derby-ul campionatului de baschet

Tradiționalul derby baschetbalistic Dinamo — Steaua se dispută de astă-dată în condiții deosebite. Dinamoviștilor, cu o singură înfrîngere în cele 21 de meciuri de pînă acum (față de patru insuccese înregistrate de steliști), le este suficientă victoria în partida de mîine (sala Floreasca, ora 11,30) pentru a deveni virtuali campioni. Desigur, în fața acestei situații, actualii deținători ai titlului vor face tot posibilul pentru a cîștiga și, deci, pentru a mai păstra șanse la primul loc. Echipele: **STEAUA**: Novacek, Niculescu, Nosievici, Savu, Barău, Gheorghe, Dimancea, Cimpeanu, Popa, Tădosi, Bulat; **DINAMO**: Albu, Novac, Diaconescu, Cernea, Viciu, Dragomirescu, Giurgiu, Vissner, Cimpeanu, Roșu, Andreescu. Arbitrii: Gh. Dinescu și G. Dutka. În imagine, fază din ultimul joc disputat între aceste două fruntașe ale baschetului nostru. (Foto: A. NEAGU).

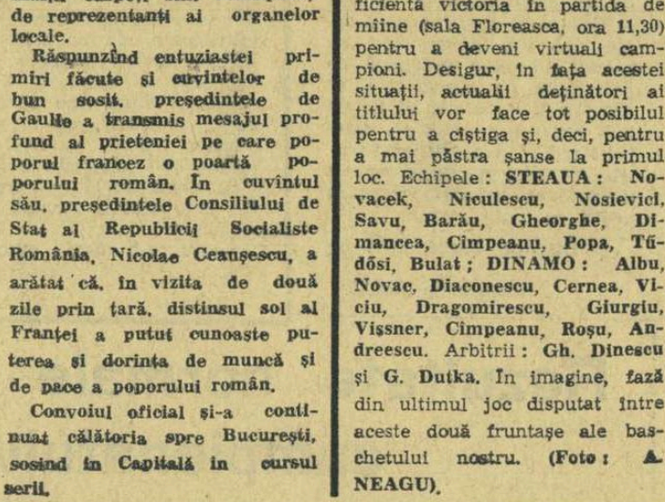

Peste cîteva clipe arbitrul Mircea Crușescu va fluiera începutul întrecerii fotbalistice dintre elevii bucureșteni și clujeni
Foto: T. ROIBU

INIȚIATIVE ȘI PERSPECTIVE ÎN SPORTUL ȘCOLAR

Unui observator atent și obiectiv al fenomenului sportiv din țara noastră nu-i poate scăpa un fapt nou care promite rezonanțe puternice în viitorul apropiat. Și anume că școala reintră tot mai viguros pe pista performanței, ocupîndu-și locul logic (și legic) într-o activitate pe care trebuie s-o domine. Iar primăvara aceasta a fost, parcă, una a redeșteptării, deșteleninid cîmpul inițiativelor, accelerînd entuziasme latente și furnizînd de pe acum cîteva concluzii demne de considerație și de speranțe.

Ne gîndim, înainte de toate, la fotbal. Sportului rege i-a lipsit multă vreme elevul, după cum el — la rîndul său — i-a lipsit copilului cu ghiozdanul. O „PROVOCARE" aruncată celor mici, un cuplaj fotbalistic școlar înterorașe, o „Cupă a Primăverii" dedicată „profesionalilor" (care au încercat și reușit să valorifice cîteva bune tradiții) au arătat unde anume trebuia pusă piatra de temelie pentru reconstruirea — în timp — a edificiului fotbalistic românesc, „COPIII AU RĂSPUNS: PREZENT!" devine, în acest context, mai mult decît un simplu titlu de rubrică, un îndemn și un apel.

Iată de ce pare absolut firesc acum pasul către un CAMPIONAT NAȚIONAL ȘCOLAR DE FOTBAL, competiție care lipsește elevilor și a cărei absență este grav resimțită. Campionatul de juniori în care, prin forța împrejurărilor (și a vîrstei, de bună seamă), participă foarte mulți elevi, nu are darul de a-l înlocui. Pentru simplul motiv că el se desfășoară sub ecusonul cluburilor și al asociațiilor, unde — cu rare excepții — juniorul este un copil vitreg, așezat la colțul mesei, sortit să se mulțumească cu rămășițele (care nu prea rămîn) de la ospățul celor mari. Preocuparea pentru juniori

OPINII

nu este de obicei nimic mai mult decît un punct neîndeplinit din „Planul de perspectivă", eforturile principale fiind canalizate către obiectivul „major", de pildă lupta pentru evitarea retrogradării în care se află angajate — la diferite nivele de clasificare — cam 80 la sută din echipele noastre de fotbal.

Căpătînd auspiciile conducerilor școlilor și liceelor, angrenînd o masă mare de elevi și profesori, cu ajutorul unor cluburi care ar acorda girul lor, competiția poate fi sortită succesului.

Să sperăm că această primăvară — 1968 va trece în domeniul memorabilului și printr-o asemenea inițiativă. Cine s-o ia?

Atletismul școlar s-a încăpățînat să reconsidere ștafeta, gen puțin cultivat la noi. Primele zile ale lunii iunie vor aduce la start echipele angajate în alergarea pe cele zece schimburi de cîte 100 de metri. Inițiativa poate fi extinsă și în domeniul unor probe clasice. Prin organizarea multilaterală și sistematică de întreceri școlare locale se deschide nu numai un cîmp foarte vast de selecție, dar se creează și acea platformă de pregătire fizică și tehnică, de pe care catapultarea către performanța notabilă devine mult mai facilă. La recentul concurs de primăvară al juniorilor a impresionat numărul de elevi prezenți la start, au căpătat încă un grad pe epoletul consacrării o serie de școli din București, Timișoara, Tg. Mureș, Breaza, Cluj, Ploiești, Roman, pepiniere de campioni și recordmani. Simțim nevoia să le aplaudăm.

Dacă jocurile sportive s-au împămîntenit în școala noastră, handbalul, voleiul, baschetul, rugbyul de performanță primind an de an contingente proaspete de jucători, mai sînt — totuși — discipline care așteaptă de mult viza de intrare pe poarta liceului. Noul antrenor federal de box,

I. MITROFAN

(Continuare în pag. a 2-a)

Pentru iubitorii atleticii grele:

REUNIUNI DE ATRACȚIE LA LUPTE LIBERE

Azi după-amiază va avea loc prima reuniune din cadrul întîlnirii internaționale de lupte libere dintre reprezentativele ROMÂNIEI (echipele A și B), R.F. a GERMANIEI și UNGARIEI. Partidele se anunță foarte interesante, întrucît întrecerile constituie pentru fiecare participant, o adevărată competiție pentru obținerea pașaportului olimpic. La București, se vor întîlni cei mai buni luptători de libere din cele trei țări. Iată formațiile: R.F.G. — categ. 52 kg — Lacour, 57 kg — Neff, 63 kg — Schrader, 70 kg — Rost, 78 kg — Zeiher, 87 kg — Markert, 97 kg — Lukac, + 97 kg — Bock; UNGARIA: Olveti, Gonda, Szabo, Varga, Bajko, Hegedus, Kovacs, Szabo; ROMÂNIA A — N. Dumitru, N. Cristea, P. Coman, P. Poalelungi, V. Iorga, Fr. Bola, A. Balogh, Șt. Stingu; echipa B — D. Tindeche, Gh. Stan, G. Ciuntu (V. Albu), V. Boltaș, I. Popescu, G. Urian (L. Rădoi), I. Marton (N. Pavel).

Programul de azi cuprinde următoarele partide: ROMÂNIA B — UNGARIA, ROMÂNIA A — R.F. A GERMANIEI. Arbitru neutru al celor trei reuniuni va fi francezul Jean Sol. Primul sunet de gong la ora 17 în sala Dinamo.

Mîine, cu începere de la ora 9: România A — România B, Ungaria — R.F.G., iar de la ora 17: România B — R.F.G. și România A — Ungaria.

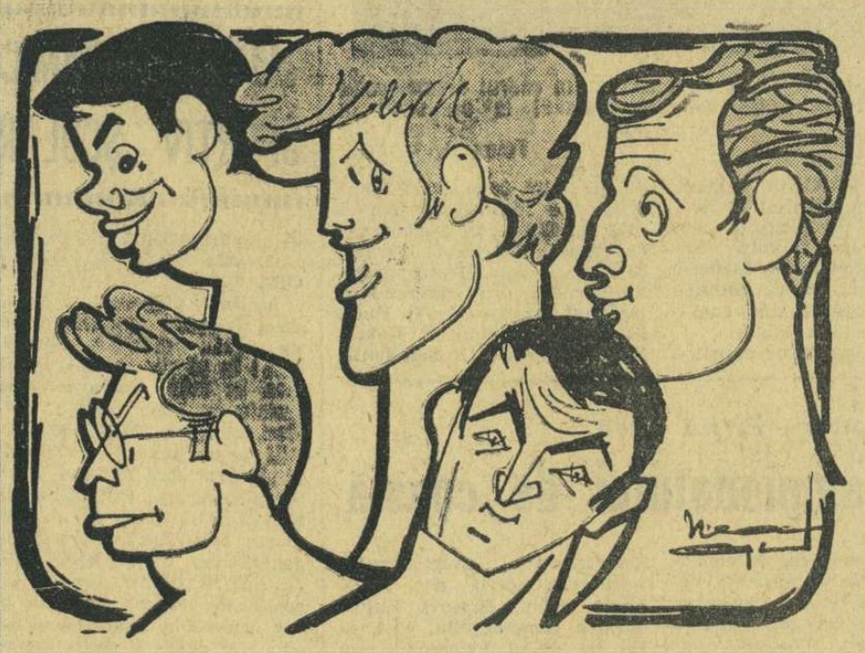

De la stînga, rîndul de sus: **N. Gristea** (România), **Hegedüs Czaba** (R.P. Ungară) și **Baskó Karoli** (R. P. Ungară). Rîndul de jos: **Lacour** (R.F.G.) și **Poalelungi** (România)

Văzuți de NEAGU RĂDULESCU

DISCIPLINA NU ARE SENS UNIC!

Întrecerea sportivă este, dincolo de aspectele ei tehnice, o manifestație publică, în care se întîlnesc, pe fondul pasiunii pentru un sport sau altul, cetățeni diametral opuși ca preocupări, grad de cultură sau profesii. Dezbrăcînd disputele pentru victorie de obișnuitele lor atribute tehnice și tactice, nu-i greu de aflat că, de fapt, un inginer, un muncitor sau un medic apreciază corectitudinea și măsoară priceperea sportivă, în calitate de arbitri, a unor funcționari, profesori sau studenți reuniți în echipe. Și aceasta sub ochii a mii și mii de cetățeni, de alte profesii, cu alte capacități de înțelegere sau moduri de exprimare.

O lume eterogenă, deci. Dar, o lume care își are unitatea ei mult mai trainică decît s-ar părea. O unitate cimentată de dragostea pentru sport, o unitate care a transformat sportul într-un fenomen social.

Firește, există și alte elemente care sudează această lume a sportului. De pildă, legile competiționale, unele scrise, altele nu, dar înăuntrul cărora sportivii își etalează talentul și pregătirea și la ale căror limite se opresc (de cele mai multe ori...) dorințele sau pretențiile suporterilor și oficialilor. Sînt legi sau regulamente pe care toată lumea le cunoaște și, indiferent dacă le apreciază sau nu justețea, le respectă.

În fond, aceasta este o exprimare, în accepția cea mai largă, a disciplinei în lumea sportului. O disciplină cu o arie mai amplă și mai eficientă decît s-ar putea crede, o disciplină deliberat consimțită, o disciplină care nu are sensuri unice. Sau, cel puțin, care nu ar trebui să cunoască asemenea sensuri. Pentru că dacă ne place ca ea să existe pe teren, în acerba dispută pentru victorie, atunci este necesar să înțelegem că legile ei trebuie să acționeze și dincolo de limitele acestui teatru de luptă. Adică în tribune, printre spectatori sau în lumea arbitrilor și în cea a antrenorilor.

Din păcate, însă, tocmai aci, în rîndurile celor care au datoria, unii să vegheze la respectarea preceptelor etice sportive, iar ceilalți să asigure asimilarea lor conștientă de către sportivi, își fac loc, în ultima vreme, din ce în ce mai des, abateri disciplinare. Fenomenul, chiar și izolat, nu poate fi tratat cu ușurință. Pentru că nu este vorba, în cazul arbitrilor numai și numai de aplicarea și interpretarea corectă a regulamentelor de joc, iar la antrenori de respectarea unui program de punctualitate în îndeplinirea sarcinilor de instruire. Sînt și lucruri mai grave. Unii arbitri se prezintă în fața sportivilor și a publicului cu echipamentul murdar sau necălcat, pretind sume mai mari decît li se cuvin. Ei uită că mii de ochi îi privesc cu severitate, deloc prietenește uneori; ei uită, de asemenea, că peste o duminică alți colegi de ai lor vor fi judecați și apreciați prin prisma comportării lor. Dar, mai ales, uită că în această manifestare publică — care este întrecerea sportivă — lor le revine rolul de judecător și că de aceea trebuie să aibă o comportare și o ținută demnă, care-l vor ajuta să se impună.

Și în rîndurile antrenorilor s-au manifestat în ultima vreme unele neobișnuite abateri de la disciplină. Recent, a fost semnalat cazul unor tehnicieni care s-au insultat și bruscat public. Alții folosesc un vocabular vulgar. Sînt cunoscute cazurile unor antrenori care schimbă orașele și echipele ca pe... cămăși. Ce trăinicie poate avea munca unui tehnician care lucrează doar un an cu o echipă? Și cum poate fi el un exemplu pentru sportivii de a căror educație se ocupă?

Explicații? Cauze? Scuze, eventual? Nu! Nimic nu poate acoperi petele din activitatea unor arbitri și antrenori, cu atît mai mult cu cît cea mai mare parte a lor își desfășoară activitatea în numele dragostei pentru sport. Dar — faptele o dovedesc — la unii dintre ei, care au uitat că disciplina nu are sens unic, o asemenea relație este falsă. Ceea ce îi dezonorează!

Călin ANTONESCU

MÎINE, ÎN CAPITALĂ

Cele două partide din cadrul diviziei A (etapa a 24-a) ce vor avea loc la București se dispută pe terenuri diferite. Astfel: PROGRESUL—STEAUA se joacă pe stadionul REPUBLICII, iar RAPID—DINAMO BUCUREȘTI pe stadionul „23 AUGUST". Ambele întîlniri încep la ora 17,30. (CITIȚI ÎN PAGINA A TREIA PREZENTAREA ETAPEI FĂCUTĂ DE CRONICARII NOȘTRI).

Trimisul nostru special în „Cursa Păcii", HRISTACHE NAUM, transmite:

Santambrosio a salvat onoarea cicliștilor italieni

GOTTWALDOV, 17 (*prin telefon*). — Etapa de vineri a început sub cele mai nefavorabile auspicii. Mai întîi, întreaga dimineață a fost marcată de un eveniment petrecut în timpul nopții. La *controlul antidoping*, efectuat după etapa a VII-a, *analizele cicliștilor Axel Peschel* (R.D.G.) și *Pep Iffert* (U.R.S.S.) au fost *pozitive*, indicînd prin aceasta faptul că alergătorii menționați au folosit substanțe interzise. Repetarea analizelor a dat același rezultat. În ședința juriului, dr. Izrael, medicul echipei R. D. Germane, a reușit să-i convingă pe cei care trebuiau să dicteze eliminarea alergătorilor în cauză că, de fapt, ciclistul german a folosit un produs pe bază de vitamine (și nu amfetamine, cum se încrimina) și că acesta ar fi motivul pentru care chimiștii laboratorului mobil au sesizat în analiză substanțe suspecte. Cum culoarea pentru analiza substanțelor reactive folosite — așa cum ne-a asigurat înainte de cursă șeful caravanei-laborator — era numai pentru amfetamine, este greu de crezut că s-ar putea să se fi produs o atît de grosolană con-

(Continuare în pag. a 4-a)

Silviu Ploeșteanu și-a reluat activitatea la Steagul roșu

BRAȘOV, 17 (prin telefon). Antrenamentul jucătorilor brașoveni din ziua de 16 mai a fost condus de Silviu Ploeșteanu. El a revenit, astfel, după o întrerupere de o lună a activității, la conducerea tehnică a echipei.

C. GRUIA
corespondent principal

Participări la campionatele internaționale de gimnastică

Peste numai o săptămînă, Capitala va găzdui o importantă întrecere internațională de gimnastică: Campionatele internaționale ale României. Mai multe federații de specialitate din alte țări au și anunțat numele gimnaștilor pe care i-au desemnat să evolueze în fața publicului bucureștean. Iată cîțiva dintre maeștrii pe care îi vom urmări în sala Floreasca, în zilele de 24—26 mai: CEHOSLOVACIA — Bohumila Rimnakova, Dana Valentova, Milan Barborik, Vladimir Nehasil; R.D.G. — Peter Weber, Klaus Koste, Christine Schmidt, Ellen Werher; UNGARIA — Maria Kutas, Katalin Endrodi, Istvan Molnar, Tamas Bankyi.

24 ore

Partizan Belgrad evoluează la Timișoara

TIMIȘOARA 17, (prin telefon). — Echipa de fotbal **Partizan Belgrad** va susține un meci amical în compania Politehnicii Timișoara. Cele două cluburi au convenit ca partida să aibă loc în ziua de 22 mai.

P. ARCAN-coresp. principal

Echipele olimpice de lupte ale Mexicului în România

Echipele olimpice de lupte (greco-romane și libere) ale Mexicului vor evolua în țara noastră la începutul lunii viitoare (6—8 iunie).

ORADEA:

UNIVERSITARII ÎNAINTEA FINALELOR DE ATLETISM

Orașul de pe Criș, pregătit sărbătorește, va fi gazda celor peste 300 de studenți și studente care vor lua startul, astăzi după-amiază, în finalele campionatelor universitare de atletism.

Evenimentul reține, desigur, atenția specialiștilor, a federației de resort, care speră ca finala orădeană să constituie un nou test asupra valorii și perspectivei atletismului de performanță în rîndul studenților noștri. Firește, nu ne așteptăm ca atleții universitari să provoace o avalanșă de recorduri. Totuși, am dori ca mulți dintre participanți să ofere — printr-un efort mai susținut, de care sîntem încredințați că sînt capabili — garanții că în învățămîntul superior există cît de cît elemente pe care atletismul nostru de performanță se poate bizui. Cînd afirmăm aceasta ne gîndim la **Dan Hidișanu**, care a înregistrat un recent 14,3 pe 110 m.g., la alți doi specialiști ai aceleiași probe — **Viorel Suciu** și **Adalbert Schneider**. Așteptăm, de asemenea, cu interes evoluția recordmanului republican de juniori la 400 m.g., **I. Burcă (52,3)**, a sprinterilor **M. Vosminschi** și **C. Rizon**, a săritorului de prăjină **N. Ligor**, a specialistului de triplu **Al. Mihu**, a demifondiștilor clujeni (elevi ai dr. **I. Arnăut**) și ai altor studenți pentru care finala de la Oradea ar trebui să însemne un excelent prilej de afirmare pe firul performanței.

Numărul probelor este impresionant — 39. Finaliștii și-au cîștigat dreptul de a face deplasarea la Oradea pe baza îndeplinirii unor baremuri stabilite de Ministerul Învățămîntului, în colaborare cu federația de specialitate.

Anticipăm o reușită a finalei, asigurată de colectivul cadrelor didactice de la Facultatea de educație fizică a Institutului pedagogic, care va trece cu această ocazie un veritabil examen de maturitate organizatorică. (T. St.)

Seară de șah la Casa de cultură a tineretului din Galați
Foto: N. AUREL

UNDE MERGEM?

SÎMBĂTĂ

LUPTE: sala Dinamo, ora 17: România B—Ungaria, România A—R.F. a Germaniei (în cadrul turneului internațional de „libere"); sala Recolta, de la ora 15: campionatul de calificare pe echipe la „libere": participă Metalul București, Metalul Tîrgoviște, Avîntul Călărași și Rapid Buzău.

BASCHET: sala Floreasca, de la ora 18,15: Olimpia București—Arhitectura București (f. B), Universitatea București—Șc. sp. nr. 1 (f. B).

POLO: strandul Tineretului, ora 18: Rapid—I.C.F. (divizia A).

CAIAC-CANOE: lacul Snagov, de la ora 9: etapa orășenească a campionatelor naționale, cu participarea sportivilor din cluburile Dinamo și Steaua.

RUGBY: teren Vulcan, ora 17,30: Gloria—Progresul („Cupa Primăverii" divizia A, seria I); teren Politehnica, ora 18: Politehnica—I.C.F. („Cupa Primăverii" divizia B); teren Aeronautica, ora 17: Aeronautica—Construcții („Cupa Primăverii" divizia B).

DUMINICĂ

LUPTE: sala Dinamo, de la ora 9 și 17: Continuarea turneului internațional de „libere"; sala Recolta, de la ora 9: continuarea campionatului de calificare pe echipe la „libere".

BASCHET: sala Floreasca, de la ora 9: I.C.F. II—Viitorul Dorohoi (f. B); I.C.F.—Crișul Oradea (m. A), Dinamo—Steaua (m. A).

POLO: strandul Tineretului, ora 11: Progresul—Dinamo (divizia A).

RUGBY: teren Parcul Copilului, ora 9: Grivița Roșie-Constructorul („Cupa Primăverii" divizia A, seria I); teren Olimpia, ora 8,30: Olimpia—I.P.G.G.; teren Tineretului IV, ora 11: Arhitectura—Tînărul petrolist Ploiești; teren Vulcan, ora 11: Vulcan—Ș. N. Oltenița; teren Giulești, ora 12: Rapid—Foresta Pitești (toate în „Cupa Primăverii" divizia B).

MOTOCICLISM: complexul sportiv Metalul (șos. Pantelimon) de la ora 10: prima etapă a motocrosului Balcanic (România, Bulgaria, Iugoslavia).

FOTBAL: stadionul „23 August", ora 17,30 Rapid—Dinamo (divizia națională A). În deschidere, meciul echipelor de rezerve-tineret. Stadionul Republicii, ora 17,30: Progresul—Steaua (divizia națională A). În deschidere, meciul echipelor de rezerve-tineret. Stadionul T.U.G. (șos. Giurgiului), ora 10: T.U.G. București—Progresul Brăila (divizia C, seria Sud).

HANDBAL: teren Giulești, ora 9: Rapid București—Cauciucul Oraș Gheorghe Gheorghiu-Dej (m. B), ora 10,15: Rapid București — Universitatea Timișoara (f. A), teren Voința, ora 9: Voința Galați—Știința Palatul Culturii Ploiești (m. calif.), ora 10: Marina Constanța—Știința Moinești (m. calif.), ora 11,20: Voința București—Politehnica Galați (m. B), ora 12,30: Șc. sp. nr. 2—Spartac Constanța (f. B), teren Tineretului, ora 9: Politehnica București—Politehnica Iași (f. B), ora 10: Universitatea II București—Voința Sighișoara (f. B), ora 11,10: Universitatea București—Liceul nr. 4 Timișoara; teren Progresul, ora 16,30: I.C.F. București—Șc. sp. Buzău (f. B), ora 17,35: Steaua București—Universitatea București (m. A).

PREZENT ȘI VIITOR ÎN SPORTUL ARĂDEAN

De Arad și localitățile învecinate orașului de pe Mureș sînt legate multe remarcabile rezultate sportive. De aici, s-au ridicat sportivi de valoare, care, urcînd treptele măiestriei, au ajuns să ne reprezinte țara la mari întreceri internaționale. Să amintim de canotoarele Ana Tamaș, Iuliana Nemeth, Felicia Urziceanu, de dublul campion european de juniori Eugen Botez, de gimnaștii Stela Perim, M. Botez și C. Cernușca, de trăgătorii Ion Quintus și cele două fiice ale sale, de fotbaliștii generației maestrului emerit al sportului, Iosif Petschovschi.

În condițiile noii împărțiri administrative a țării, Consiliul Județean pentru Educație Fizică și Sport Arad are în prezent posibilități mari de a se ocupa de sportul local, de a-l readuce pe pozițiile fruntașe de altădată. Recent l-am rugat pe prof. EUGEN BUDIȘAN, președintele C.J.E.F.S., să ne răspundă la cîteva întrebări privitoare la perspectivele sportului arădean.

— MAI ÎNTÎI SĂ NE SPUNEȚI CÎTEVA CUVINTE DESPRE CADRUL ORGANIZATORIC.

— Consiliul județean e compus din activiști bine pregătiți, care pot face ca treburile organizatorice și, mai ales, munca de îndrumare și control să se desfășoare la un nivel superior. La Lipova și Arad există consilii municipale, iar la Ineu s-a constituit consiliul orășenesc. Au fost alcătuite 18 comisii pe ramuri de sport.

— CU CE SECȚII SE POT MÎNDRI SPORTIVII DV.?

— Cu cele de canotaj de la U.T.A. și Voința, cu centrul de tir (avem intenția ca sportivii de aici să treacă la U.T.A. și Vagonul, pentru o mai bună îndrumare și control din partea asociațiilor), cu secția de tenis de masă de la Voința și chiar cu... fotbalul arădean. Orașul nostru are trei echipe — U.T.A., Vagonul și C.F.R. I.R.T.A. — în diviziile A și B. Vagonul ne-a adus în ultimul timp mari satisfacții. La acest sport va trebui să se realizeze, însă, un salt valoric, cerință generală în această disciplină. Am lăsat la urmă gimnastica, altădată fruntașă, dar în regres în ultimii ani. De cîtăva vreme se lucrează cu copiii în cadrul centrului de la Vagonul, unde au fost grupate cele mai talentate elemente și antrenorii noștri cei mai buni și sperăm ca rezultatele să nu întîrzie prea mult.

— AM AUZIT CĂ ÎN SATELE JUDEȚULUI DV. SPORTUL TINDE SĂ-ȘI APROPIE NOI PRIETENI, CĂ EXISTĂ CHIAR PREOCUPĂRI PENTRU PERFORMANȚĂ?

— La Ineu își desfășoară activitatea un centru de atletism. Un profesor de specialitate, Fr. Bauer, lucrează de doi ani cu o grupă de copii. Rezultatele sînt promițătoare. Vrem să amenajăm aici o pistă de atletism și să dotăm centrul cu materiale corespunzătoare. La Sîntana funcționează un liceu cu mulți elevi și, în plus, aici activează o profesoară cu specializarea gimnastică. Pentru a o putea folosi, vom înființa în curînd o secție la această disciplină. Și la Lipova, oraș cu tradiție în gimnastică, a luat ființă un centru. Apoi, în comuna Pecica, de unde s-au ridicat mulți fotbaliști care au îmbrăcat tricourile U.T.A.-ei, vom sprijini dezvoltarea acestui sport prin susținerea materială a unui centru de copii și vom încerca să organizăm un centru de inițiere în atletism.

— BAZA MATERIALĂ SATISFACE CERINȚELE ACTUALE?

— Într-o oarecare măsură, da. Bine gospodărite și rațional folosite, terenurile pe care le avem pot oferi condiții satisfăcătoare de pregătire și concurs. Mai puțin pentru echipele de fotbal (în special Vagonul), pentru că multe baze destinate acestui sport au fost desființate. Gimnaștii, boxerii și jucătorii de tenis de masă au la dispoziție săli corespunzătoare. Trebuie să terminăm pistele de atletism de la Ineu, Pecica și Lipova și să facem cîteva reamenajări la bazinul de la Vagonul. Aceasta pentru început.

Avem cîteva elemente talentate, antrenori pricepuți (I. Quintus și I. Popovici — la tir, Maria Moțica, D. Babatei și P. Lascu la canotaj, E. Procopeț la tenis de masă, ca și cei de la gimnastică) care au la îndemînă mii de elevi (la Arad sînt 7 licee și 8 școli profesionale) dintre care pot depista pe viitorii sportivi cu care să ne mîndrim. Județul nostru dispune de un activ voluntar capabil și dornic să sprijine activitatea sportivă. Colaborînd cu celelalte organe județene, cu federațiile de specialitate, al căror ajutor trebuie să fie cît mai concret, sperăm ca județul Arad să dea sportului nostru cît mai multe elemente de valoare, așa cum făcea în urmă cu mulți ani.

Discuție consemnată de

Constantin ALEXE

Perche, perche...

Întrebarea, frecventă și impersonală, cită vreme nu i se precizează destinația, a devenit celebră datorită șlagărului lansat de Rita Pavone. Dar nu despre șlagărul cu pricina voiam să vorbesc, ci despre ceva cam pe-acolo, întrucît și-ntr-un caz și în altul — tot fotbalul e la mijloc.

De ce, de ce...

De ce se organizează meciuri de verificare — trialuri, cum li se mai spune? Ca să ne dăm seama, chipurile, de forma selecționabililor, de felul cum vor conlucra în cadrul virtualei reprezentative, de sudura dintre compartimente, de eficacitatea schemelor tactice... Ca să ne dăm seama de toate acestea, avem nevoie de adversari pe măsură, echipe solide, ambițioase, capabile „să-i întindă" pe băieții noștri măcar pînă-n preajma randamentului maxim. Altminteri, o divizionară C sau o formație din campionatul orășenesc pot face foarte bine oficiul de sparring-partener — nu totdeauna comod, dacă ne amintim anumite experiențe dintr-un trecut relativ apropiat.

De ce, de ce...

De ce să aducem niște simpli turiști prin intermediul F.R.F., cînd cu treaba respectivă se ocupă O.N.T.-ul? Adevărat, în România e foarte plăcut pe vremea asta, se poate face plajă sau schi, la alegere — dar nu văd legătura cu pregătirea echipei naționale! Adăugați riscul ca unii creduli (mai sînt și de ăștia, vă asigur!) s-o ia de bună, considerînd că a fost vorba de o verificare în toată regula, că scorul e mulțumitor, și așa mai departe.

De ce, de ce...

De ce, după ani de zbucium, de insatisfacții, de experiențe edificatoare, trebuie să reluăm obsesiv, obsedant, același refren răsuflat, cu meciuri amicale în care urmărim exclusiv rezultatul pe tabela de marcaj, cu trialuri-fantomă în care nu urmărim absolut nimic, pentru că n-avem ce, nici măcar 15 minute de fotbal, din 90?! Ori de cîte ori se ivesc asemenea nedumeriri — vezi rubricile de specialitate, de un deceniu și ceva — li se răspunde printr-o tăcere măreață sau, în cel mai bun caz, prin explicații de culise, la o șuetă accidentală, în care afli că lucrurile nu stau chiar așa, că „urechea te minte și ochiul te-nșală", că diverse angajamente ne obligă să aducem, totuși, excursioniști pe post de jucători de fotbal, că-i laie, că-i bălaie — apă de ploaie!

La urma urmelor, n-are dreptate Mitică, săracul, cînd mă interpelează oriunde mă vede, cu zîmbetul lui etern zeflemitor:

— De ce-ți răcești gura de pomană, stimabile?

Dan DEȘLIU

Rezultate normale în turul campionatului pe echipe

CLUJ, 17 (prin telefon). — În sala sporturilor din localitate au început joi întrecerile din cadrul turului campionatului republican de tenis de masă pe echipe. Participă 10 formații masculine și 7 feminine. Nu se cunosc cauzele absenței echipei C.S.O. Iași (fete). Pînă acum s-au consumat trei etape, în toate, formațiile favorite obținînd victorii clare. Doar unele rezultate ale meciurilor individuale au avut darul să mai învioreze atmosfera liniștită în care are loc competiția.

Rezultate tehnice, echipe bărbați: C.S.M. I Cluj — Progresul Buc. 9—1 (Doboși—Bodea 2—1), Voința Buc. — Comerțul Tg. Mureș 9—6, Progresul Buc.— Voința Arad 9—3 (Luchian—Covaci 2—0, Bodea—Covaci 2—1), C.S.M. I Cluj — Comerțul Tg. Mureș 9—2 (Negulescu—Rethi 1—2), Progresul Buc. — Comerțul Tg. Mureș 9—4 (Bodea—Rethi 2—1, Sîndeanu—Singeorgean 0—2), Politehnica Buc. — Constructorul Buc. 9—3, Voința Buc. — Politehnica Timișoara 9—2; **echipe femei:** Progresul Buc. — Comerțul Tg. Mureș 5—0, Rapid Brașov — Spartac Buc. 5—3, Voința Arad — Dinamo Craiova 5—0, Dinamo Craiova — Comerțul Tg. Mureș 5—3, Voința Arad — Sinteza Oradea 5—0.

Competiția continuă sîmbătă și duminică, cînd sînt programate și întîlnirile decisive pentru stabilirea întîietății din prima parte a campionatului.

INIȚIATIVE ȘI PERSPECTIVE

(Urmare din pag. 1)

prof. **A. Vladar**, ne-a prezentat un amplu și foarte interesant studiu privind posibilitățile de dezvoltare a „artei nobile" în școli. Celor care sînt gata să încrimineze boxului excesul de duritate, le facem cunoscut, de pe acum, că acest amănunt a fost nu numai prevăzut, dar și practic eliminat, printr-o serie de măsuri ingenioase de securitate **(Ne vom strădui să facem cunoscute în paginile ziarului punctele de vedere ale lui A. Vladar).**

Din moment ce halterele au recorduri oficiale de juniori (iar un român a deținut performanțe mondiale la această categorie) nu vedem vreo incompatibilitate între școală și acest sport. Apelurile făcute pînă acum s-au adresat exclusiv școlilor profesionale. Și n-am înțeles de ce, fiindcă experiența internațională nu confirmă părerea cum că exercițiile cu greutăți sînt accesibile doar celor care practică o muncă fizică dură.

Dacă ar fi totuși, să acceptăm acest principiu atunci în secțiile reale ale liceelor șahul ar trebui să troneze, fiind asimilat de către unii categoriei științelor (oarecum!) exacte. Or, lucrul acesta nu se petrece, deși Florin Gheorghiu, iar înaintea lui aproape toată pleiada jucătorilor noștri fruntași (Ghițescu, Drimer, Alexandra Nicolau, Elisabeta Polihroniade etc., etc.) au fost produse ale școlii. De mulți ani, în România nu mai avem un campion național școlar de șah și nici o echipă care să se poată mîndri că deține acest titlu. Să mai notăm, oare că într-o serie de țări șahul este obiect de învățămînt, ca gimnastica, de pildă?

Sfera propunerilor în acest domeniu poate fi serios extinsă. Desigur, realizarea materială, factică, a fiecăreia necesită nu numai studii, dar și eforturi. Socotim, însă, că efectul lor în timp va recompensa înzecit munca depusă. Și dacă astăzi, fiecare zi care ne apropie de marea confruntare olimpică din Mexic, înnourează frunți și naște îndoieli, dacă într-o serie întreagă de discipline elogiem (poate cu puțină ipocrizie) adagiul lui Coubertin, **„la Olimpiadă, principalul este să participi"**, rădăcinile trebuie căutate în înțelegerea destul de tardivă a marelui și eternului adevăr, acela că sportul de performanță se începe în școală și se încheie la terminarea facultății, parafat prin cariera atîtor străluciți campioni!

Această primăvară, fie-ne îngăduit s-o supranumim a inițiativelor și a redeșteptării, pare să fie și începutul marelui flux!

Începe „Cupa Olimpia"

Mai, este una dintre cele mai bogate luni ale anului în competiții de tir. În prezent, trăgătorii români evoluează la Barcelona și Brno, alții se pregătesc să plece pe alte meleaguri, iar alții, iau startul în concursul dotat cu „Cupa Olimpia". Această competiție începe, azi, pe poligonul Tunari și va continua și mîine.

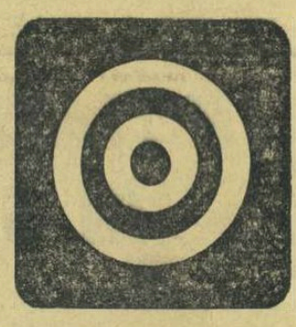

Programul de sîmbătă cuprinde, de la ora 9,30, probele de armă standard 3×20 f. pentru toate grupele de vîrstă, pistol viteză. Duminică (ora 9) vor avea loc întreceri de armă liberă calibru redus 3×40 f., pistol liber 60 f. seniori și talere.

MÎINE, LA PANTELIMON

START ÎN MOTOCROSUL BALCANIC

Cea de a patra ediție a tradiționalei competiții **Motocrosul Balcanic**, dotată cu cupa oferită de ziarul sofiot „Vecerni Novini", va cuprinde tot trei etape: **București, Belgrad** și **Sofia.** Ca și în anii trecuți, traseul din șos. Pantelimon va găzdui prima etapă, mîine dimineață începînd de la ora 10. La start se vor alinia reprezentativele Bulgariei, Iugoslaviei și României. Conform regulamentului, fiecare echipă este formată din 6 alergători (pe motociclete de 250 cmc), iar în clasament contează rezultatele primilor patru în ordinea sosirii în fiecare manșă, după următorul punctaj: locul I — 1 p, locul II — 2 p ș.a.m.d. Echipa care totalizează cel mai mic număr de puncte cîștigă etapa și, în continuare, cea care realizează cel mai mic punctaj după trei etape intră în posesia trofeului (acesta revine definitiv formației învingătoare în trei ediții consecutive). Pînă în prezent nici una dintre reprezentative n-a reușit această performanță. În 1965 competiția a fost cîștigată de ROMÂNIA (echipe) și M. DĂNESCU (individual), în 1966 — BULGARIA — M. DĂNESCU, în 1967 — ROMÂNIA — P. PAXINO. Echipa care ne va reprezenta în actuala ediție este alcătuită din alergătorii **Cr. Dovids, Șt. Chițu, A. Ionescu, M. Dănescu, C. Coman** și **C. Goran** cărora le dorim un start competițional de bun augur.

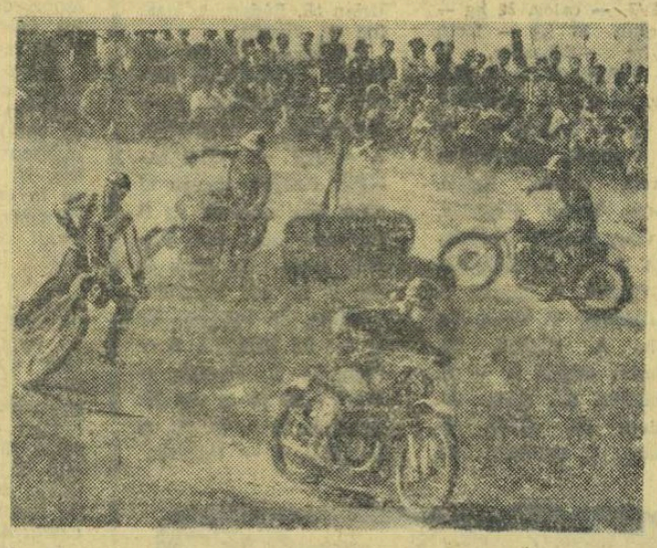

Imagine din alergarea de anul trecut din cadrul Motocrosului Balcanic. Ștefan Chițu conduce plutonul la un viraj în „ac de păr"

Foto: A. NEAGU

Programul de mîine cuprinde, în afara celor două manșe a cîte 10 ture ale cursei internaționale, și o alergare, la clasa „pînă la 500 cmc", în care se vor întrece sportivii români din campionatul național printre care **O. Puiu, E. Seiler, Gh. Ion, E. Kerestes, P. Paxino, O. Stephani.**

MICROPANORAMIC SPORTIV ȘCOLAR

Sfîrșitul acestei săptămîni programează numeroase întreceri școlare. Vom începe cu MARELE MITING DE AERO ȘI NAVOMODELE organizat în jurul și pe lacul Siutghiol, duminică, la ora 8 dimineața. Frumoasa inițiativă aparține Consiliului județean al Organizației pionierilor din Constanța. La această demonstrație mini-aviatică AU FOST INVITAȚI CONSTRUCTORI DE AERO ȘI NAVOMODELE DIN NOUĂ JUDEȚE.

„Micropanoramicul" sportiv școlar mai cuprinde și o interesantă INTRECERE DE TETRATLON: finala pe Capitală la 60 M PLAT, SĂRITURA ÎN ÎNĂLȚIME, ARUNCAREA MINGII DE OINĂ și SĂRITURA ÎN LUNGIME. Participă echipele de pionieri (școli generale) — cîștigătoare ale etapei pe sector. Concursul se anunță foarte disputat, formațiile învingătoare calificîndu-se în finala pe țară. Unde se va desfășura tetratlonul? Răspuns: STADIONUL TINERETULUI, AZI ȘI MÎINE, DE LA ORA 8,30.

Așadar, pînă acum, doar două întreceri sportive. Repede de mai... zboară „spațiul" ăsta! În sfîrșit, să mă concentrez. În fond, cîte avancronici școlare au mai rămas: 7864! Deci, duminică, MECI DE VOLEI între juniorii „Palatului" și „Unirea" (ora 15, teren Palatul pionierilor); CONCURS DE ȘTAFETE (azi, ora 12, pe frumoasa bază sportivă a Școlii generale nr. 175); EXCURSII, DRUMEȚII (mîine, elevii Liceului nr. 32 din Capitală se vor deplasa la Tîrgoviște și Sinaia, iar pionierii de la „generală" nr. 4 sînt oaspeții orașului Giurgiu); MECIURI DE FOTBAL (aici, n-am cum să mai dau numele celor 814 echipe în întrecere. Spun doar atît: **Copiii** răspund: PREZENT!); CONCURS DE TROTINETE (cartier Ferentari, ora 10); ÎNTRECERI DE MINIBASCHET (pe mai toate terenurile); ÎNOT, TENIS DE CÎMP... Eu zic să mă opresc aici. Să nu alunec pe panta.. macropanoramicului!

V. TOFAN

Mîine, pe traseul Rîșnov — Piriul Rece

Penultima etapă a campionatului de coastă

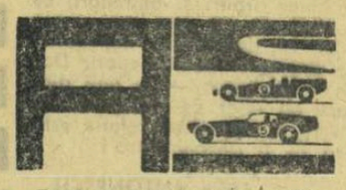

După ce s-au întrecut la Mediaș și Oituz, automobiliștii sportivi se întîlnesc mîine, de la ora 8, pe traseul Rîșnov — Piriul Rece, unde este programată cea de a treia etapă (penultima) a campionatului național de viteză în coastă. Vor fi prezenți peste 60 de concurenți, care își vor măsura curajul și îndemînarea în conducerea mașinilor pe distanța de 5.800 km, cu multe viraje și fără asfalt (drumul nu este decît bituminat). Sosirea din cursă și festivitatea de premiere vor avea loc în fața cabanei Piriul Rece. Amintim că, după două etape, în clasamentul general conduce Marin Dumitrescu (Automecanica București), urmat de Viorel Marin (echipa Brașov). Ultima etapă a campionatului va avea loc pe dealul Feleacului (sau Poiana Brașov) la 6 octombrie.

O precizare pentru automobiliști: înscrierile la Raliul României se închid pe ziua de 20 mai.

Campionatul de calificare pe echipe la lupte libere

Azi și mîine are loc în opt orașe etapa pe asociații și cluburi a campionatului de calificare pe echipe la lupte libere. Întrecerile vor începe — peste tot — sîmbătă la ora 16,30 și vor continua duminică dimineața. Iată programul competiției: la SUCEAVA (grupa I): **C. S. Nicolina Iași, Constructorul Suceava, A. S. Iprofil Rădăuți** și **C.I.L. Sighetul Marmației**; la ORADEA (gr. II): **Crișul Oradea, Vagonul Arad, Metalul Marghita** și **Mecanizatorul Carei**; la CRAIOVA (gr. III) **Electroputere Craiova, C.F.R. Timișoara, C.S.M. Reșița** și **Tractorul Călugăreni**; la HUNEDOARA (gr. IV): **Constructorul Hunedoara, Rapid Deva, Jiul Petrila** și **A. S. Tierna Orșova**; la ODORHEIUL SECUIESC (gr. V): **Lemnarul Odorheiul Secuiesc, Autosport Sf. Gheorghe** și **Unirea Tîrnăveni**; la BUCUREȘTI (gr. VI): **Metalul București, Avîntul Călărași, Metalul Tîrgoviște** și **Rapid Buzău**; la TULCEA (gr. VII): **Flamura roșie Tulcea, I.M.U. Medgidia, Energia Constanța** și **Tractorul Șendreni**; în ORAȘUL GHEORGHE GHEORGHIU-DEJ (gr. VIII): **Chimia Or. Gheorghiu-Dej, Progresul Brăila, Victoria Buzău** și **Chimistul Baia Mare.**

Constructorul a trecut în frunte

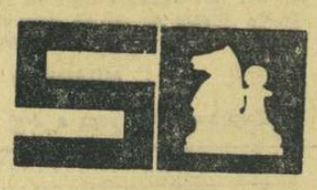

TIMIȘOARA (prin telefon). — Penultima rundă pare să fi limpezit apele în finala campionatului național de șah. Astfel, în timp ce Electronica nu reușea decît un meci egal cu Petrolul (3—3), Constructorul învingea cu 4½—1½ pe Medicina Iași, asigurîndu-și un avans care, practic, nu mai poate fi recuperat.

Celelalte rezultate: Medicina Timișoara — Crișul 3½—2½, Banca de Investiții — Mureșul 3—3.

CLASAMENTUL: Constructorul 24, Electronica 22½, Petrolul 20, Mureșul 17½, Medicina Timișoara 17, Banca de Investiții 15, Medicina Iași și Crișul 14.

A apărut nr. 5 al revistei

SPORT ȘI TEHNICĂ

cu un sumar bogat din care menționăm:
— Muzeul memorial „Aurel Vlaicu".
— Actualitatea aripilor variabile.
— Noi construcții de parașute.
— Circuit pe văile Oltului și Mureșului.
— Sfatul specialistului auto: Trusa de prim ajutor.
— Tinerețea minimotocicletelor.
— Accidentele de automobil sînt o fatalitate?
— Rodajul vehiculelor cosmice.
— Receptor radio cu patru tranzistori

precum și numeroase reportaje, fotoreportaje, știri, noutăți, construcții pentru amatori, magazin.

32 pagini bogat ilustrate.

375 LEI ESTE ECONOMIA PE CARE O REALIZAȚI CUMPĂRÎND LA NOUL PREȚ FRIGIDERUL „FRAM"

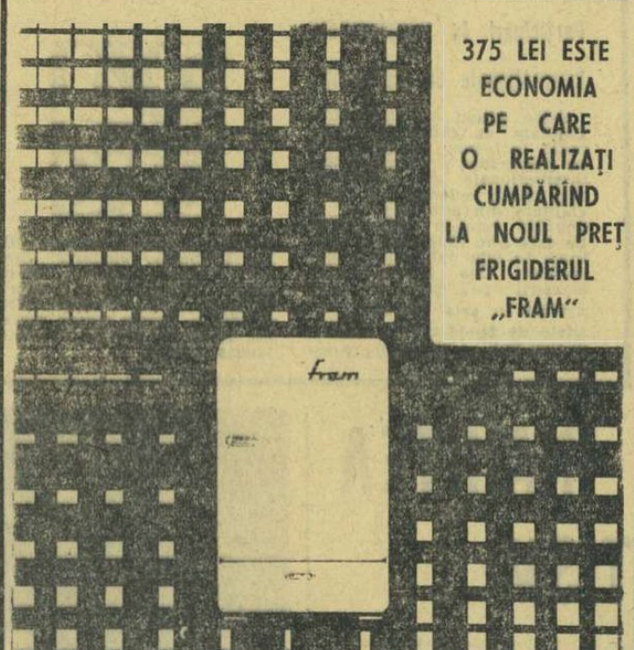

Frigiderul „FRAM" este prevăzut cu patru grătare, două cutii din masă plastică cu capac transparent, pentru fructe; un compartiment pentru unt și brînză; un raft pentru ouă și altul pentru sticle; un evaporator pentru două tăvițe necesare obținerii cuburilor de gheață.

Consumul maxim de energie electrică în 24 de ore 3 kWh. Frigiderul este prevăzut cu un termostat pentru reglarea automată a temperaturii și a consumului de energie.

PREȚ VECHI 2 500 — PREȚUL NOU 2 125

SE VINDE ȘI CU PLATA ÎN RATE

Cel mai ieftin mijloc de transport pentru bărbați, femei și copii

- Bicicleta TOHAN pentru bărbați 699,50 lei
- Bicicleta TOHAN pentru femei 712,80 lei
- Bicicleta SUPER pentru bărbați 865,00 lei
- Bicicleta FELICIA pentru femei 880,00 lei
- Bicicleta TURIST pentru bărbați 855,00 lei
- Bicicleta DIANA pentru femei 870,00 lei
- Bicicleta JUNIOR pentru bărbați 699,50 lei
- Bicicleta JUNIOR pentru femei 712,80 lei
- Bicicleta PIONIER pentru copii 559,50 lei

SE VINDE ȘI CU PLATA ÎN RATE.

EXCEPȚIONALĂ OCAZIE PENTRU IUBITORII DE MUZICĂ

DISCURILE ELECTRECORD SE VIND CU REDUCERI DE PREȚURI ÎNTRE 25% și 35%

Înregistrări de calitate din toate genurile muzicale:
— muzică simfonică
— arii de operă și opere integrale
— muzică populară
— muzică ușoară și de dans

fotbal

AVANCRONICA CRONICARILOR NOȘTRI

CLASAMENTUL GOLGETERILOR

Inainte cu trei etape de încheierea campionatului, clasamentul golgeterilor ne arată (dacă mai era nevoie) lipsa de eficacitate a înaintașilor noștri. Intr-adevăr, să fii în fruntea golgeterilor, după 23 de etape, cu numai 11 goluri — din care 6 din 11 m (Adam — „U" Cluj), nu e o performanță de laudă!

Următorul clasat, Dumitriu II, 10 goluri marcate, din care 4 numai în etapa a XXIII-a (meciul cu Petrolul).

Dar iată clasamentul:

11 GOLURI: Adam („U" Cluj) — 6 din 11 m, 10 GOLURI: Dumitriu II (Rapid). 9 GOLURI: Oblemenco („U" Craiova) — 1 din 11 m, Iancu (Farul); Libardi (Jiul) — 1 din 11 m; Volnea (Steaua); 7 GOLURI: Țărălungă (Progresul); Dobrin (F.C. Argeș) — 3 din 11 m; Grozea (Petrolul); Kraus (F.C. Argeș); 6 GOLURI: Soo, Constantin (Steaua); Kallo (Farul) — 1 din 11 m; Nuțu (F.C. Argeș); Dembrovschi (Dinamo Bacău); Naidin (Jiul); Axente (U.T.A.); Tătaru II (Steaua); D. Ene (Dinamo Bacău); Dumitrache (Dinamo Buc.) — 1 din 11 m; I. Ionescu (Rapid) — 2 din 11 m; 5 GOLURI: Sfirlogea („U" Craiova); Dridea I (Petrolul) — 1 din 11 m; Dumitriu III (A.S.A. Tg. Mureș); Dinu (Dinamo Buc.); Tufan (Farul); 4 GOLURI: Pavlovici (A.S.A. Tg. Mureș) — 3 din 11 m; D. Popescu, S. Avram (Steaua); Jercan (F.C. Argeș); Peronescu (Jiul); Pescaru (St. roșu) — 1 din 11 m; Matelanu (Progresul) — 2 din 11 m; Ene II (Dinamo Bacău) — 2 din 11 m; 3 GOLURI: Circiumărescu („U" Craiova); Czako (A.S.A. Tg. Mureș); Chivu (U.T.A.); Georgescu (Progresul); Oprea („U" Cluj); Neagu (Rapid) — 1 din 11 m, Naghi (Dinamo Buc.); Pircălab (Dinamo Buc.); Nedelcu (Dinamo Bacău); Haidu (Dinamo Buc.); Sasu (Farul); Țurcan (F. C. Argeș); Ionescu (Jiul); Badea (Petrolul); Moldoveanu (Petrolul); Barbu („U" Cluj); Șchiopu (U.T.A.).

LA BRAȘOV: O licărire de speranță

După 14 ani de constantă și remarcabilă prezență în divizia A — în ediția 1959—1960 a „urcat" pînă la locul 2! — echipa brașoveană Steagul roșu trece prin clipe neplăcute, situația ei în clasament și calculul probabilităților ducînd la concluzia că ea va fi una din cele două formații care vor susține barajul pentru completarea celor 16 echipe ce vor lua startul, la toamnă, în noul campionat.

Desigur, barajul apare mai degrabă ca o șansă pentru ultimele clasate ale diviziei A de a-și menține locul. Totuși, e mai bine să nu joci la... loterie, ci să te bizui pe lucruri sigure. Este ceea ce va încerca Steagul roșu în ultimele trei etape, cu puține perspective, fără îndoială, dar putînd fi luate în considerație într-un sport cu atîtea capricii, cum este fotbalul.

Un prim efort: mîine, în meciul cu Jiul. Și, în mod normal, pe teren propriu, acest joc, prin rezultatul lui, trebuie să aducă o licărire de speranță în inimile brașovenilor. Dar Jiul, fără asemenea griji, va juca relaxat și... bine. Nu cred, totuși, că petroșenenii vor spulbera iluziile localnicilor. Și așa destul de puține...

Jack BERARIU

Două linii de atac puternice

Rapid și Dinamo se întîlnesc într-un moment de formă. Dumitriu et. Co. au sfărîmat apărarea Petrolului, în ultimul meci de campionat, repurtînd în continuare victorii pe terenurile din Algeria unde se joacă un fotbal rafinat. Rapidul, o familie în care rudele se ceartă, din cînd în cînd, între ele, trăiește de vreo două săptămîni un oarecare reviriment afectiv. Dumitriu și Jamaischi sînt acum oamenii cei mai redutabili și, dacă nu se va întoarce oboseală, trupa din Giulești are de partea ei destule șanse.

Dinamo a cîștigat în opt din cele zece etape ale returului de parcă ar fi vrut să-și demonstreze sieși șansele pe care le-ar fi avut la titlu din acest campionat, fără complexele din toamnă. Partida dintre Rapid și Dinamo va fi cu siguranță aprigă. E dificil de afirmat că va avea și calitate. Fiindcă o greșită axiomă a echipelor noastre spune că, în general, partidele cu miză nu pot fi și frumoase. Ce absurd, dragi fotbaliști, care v-ați învățat cu puțin.

Romulus BALABAN

Farul — U. T. A. întrunește toate condițiile

Un meci în care se întîlnesc echipe care nu vizează titlul, dar nici nu sînt amenințate de spectrul barajului întrunește toate condițiile să fie frumos, dîrz disputat, în limitele unei depline sportivități, să ofere deci, un agreabil spectacol fotbalistic. Astfel am dori să fie partida de la Constanța, dintre Farul și U.T.A.

Atît Farul cît și în deosebi, U.T.A. au arătat în ultimele etape de campionat o formă remarcabilă. Textiliștii au dovedit că știu să joace bine în deplasare și că, deci, nici un meci în asemenea condiții nu este pierdut dinainte. Intr-adevăr, dacă la începutul returului, echipa lui Coco Dumitrescu nu-și găsise cadența, acum, în final, arădanii pot fi aproape siguri că în viitorul sezon vor avea două formații în divizia A. Să remarcăm faptul că U.T.A. are numeroși oameni în lotul de tineret (Gornea, Axente, Șchiopu).

Zilele trecute am stat de vorbă cu Gil Mărdărescu. Era întrutotul de acord că echipa sa a ajuns la maturitate, că dispune de cîteva elemente valoroase, în mare vervă de joc: Tufan, Sasu, Kallo etc. selecționați în loturile reprezentative. De la constănțeni va lipsi, probabil, în continuare „buldozerul" Iancu, pentru că, din păcate, litigiul „Iancu — antrenor" nu s-a rezolvat încă. Și e regretabil...

Ion OCHSENFELD

Unde lovesc trăznetele

Nicicînd antrenorii Progresului și ai Stelei n-au fost mai zgîrciți în declarații ca înaintea acestui joc. Și nu numai ei. Chiar jucătorii intervievați de reporter au ridicat din umeri, s-au abținut asupra oricărui pronostic. Iată, însă, la orizont un optimist. Andrei Tudose, maserul Progresului, care ne-a vizitat la redacție spunînd că echipa lui a luat toate măsurile pentru partida de duminică. În sfîrșit, ne-am spus, o pistă de... informație. Insistăm.

— Ce jucători ți se par mai în formă?

— *Dobrin, Grozea, Barbu, Pîrcălab...*

— Ne interesează cei de la Progresul nu de la...

— *V-am spus. Echipa noastră a luat toate măsurile...*

— Tocmai...

— *Printre măsurile luate pentru meciul cu Steaua sînt și acelea de a nu divulga nimic din pregătiri...*

— Nu te știam atît de circumspect. Crezi că Progresul va produce duminică o surpriză?

— *Desigur!*

— Te referi la o surpriză de genul celor care au adus-o pe locul 12?

— Dumneavoastră credeți asta. Eu...

Discuția a durat o jumătate de oră, dar n-am aflat nimic concret, lucru ce mă face să cred că liderul va avea mult de furcă cu fotbaliștii din str. dr. Staicovici, aflați în lupta pentru evitarea barajului.

Aceeași impresie („va fi un joc greu") și în tabăra de la Ghencea, unde meciul de mîine este privit cu toată seriozitatea și, de ce nu, cu o oarecare îngrijorare. *„Nimic nu-i mai greu în fotbal decît să stai în vîrful piramidei. Aici lovesc trăznetele. Și Progresul în situația în care se află, sînt sigur, se va dezlănțui ca o furtună..."* (ȘTEFAN COVACI).

In perspectivă, deci, un meci cu miză al cărui învingător și învins îl vom afla abia mîine seară. Eftimie Ionescu de la revista „Fotbal" așteaptă „un meci egal". E cel mai aproape de realitate...

Cristian MANTU

Va reuși F.C. Argeș la Cluj ceea ce nu a reușit la Pitești?

Antrenorul piteștean **Ion Bălănescu** ne spunea zilele trecute că echipa sa își va juca la Cluj una din ultimele șanse (n.n. — poate chiar ultima) în lupta pentru cucerirea titlului. Impresionant acest optimism, nu? Și întrutotul respectabil. Să lupți pentru marea victorie pînă la firul liniei de sosire...

Rămîne de văzut dacă elevii lui **Teașcă** vor rămîne contemplativi în fața frumoasei dîrzenii a piteștenilor sau vor căuta să arate că știu mai mult decît îi recomandă clasamentul. De fapt „U" va fi supusă, două etape la rînd, la două severe examinări: duminica aceasta meci (colocviu) cu lotul II (F.C. Argeș); duminica viitoare — meci (examen) cu lotul I (Steaua). După aceste două grele probe vom fi în măsură să știm mai exact cîtă „carte fotbalistică" știu universitarii de la poalele Feleacului. In meciul cu argeșenii, sîntem curioși să urmărim cîteva interesante dueluri: ADAM (golgeterul diviziei A) — **Barbu** ◆ **Coman** (senatori de drept în echipa națională), **Dobrin** — **Pexa** (recent introdus în lotul reprezentativ) și duelul „linie" — „beton".

Cît despre șansele oaspeților de a se apropia — în acest meci de titlu, ele ni se par teoretice. Dar nu... abstracte.

M. POPESCU

În absența mizei...

Intîlnirea cu Dinamo Bacău este ultima înaintea finișului fierbinte al petroliștilor, cărora sorții le-au rezervat în ultimele două etape replica formațiilor care își dispută modestul tron al fotbalului nostru: Argeșul și Steaua.

Nici una dintre combatantele de duminică, de la Ploiești, nu țintește prea sus și nu privește cu îngrijorare în urmă. De altfel, acest regulament, ad-hoc, al barajului care a viciat profund interesul din jurul campionatului (și poate chiar campionatul ca atare) nu pare teribil nici chiar pentru echipele aflate sub directa lui amenințare.

In absența mizei, poate cîștiga fotbalul! La Petrolul ar fi de urmărit, în primul rînd, Grozea, remarcabil la trialul de miercuri, N. Ionescu și Dincuță, de la „tineret"; la Dinamo Bacău, Dembrovschi, excelent în turneul din Polonia.

Portarii echipelor gazdă au la noi rare prilejuri de a se face remarcați. Poate, totuși, Mihai Ionescu va fi pus la încercare. „Pantera" așteaptă de mult! Mai ales că presa poloneză a elogiat evoluția băcăuanilor ca sparing-parteneri ai naționalei Poloniei, într-un meci pe care românii l-au pierdut la limită, după ce au făcut un joc bun, confirmat apoi de victoria asupra selecționatei B.

In sfîrșit, cuplul Dridea-Badea, cu atîta rezonanță și tradiție în fotbalul ploieștean, are prilejul să joace o mare carte.

Valeriu CHIOSE

Doar două puncte...

Dacă A.S.A. Tg. Mureș și Universitatea Craiova s-ar fi prezentat pe teren cu situația pe care o aveau în clasament în toamnă, lucrurile ar fi fost mai simple. Dar așa... A.S.A. Tg. Mureș ocupă locul 13 și are o zestre de fată săracă (18 puncte), iar Universitatea Craiova se află pe locul 11 (cu 21 p), regretînd punctele risipite nechibzuit acasă și în deplasare. Deci, ambelor formații le-ar trebui nu 2, cîte puncte sînt puse în joc, ci cel puțin 3—4. Ce se poate aștepta de la un asemenea meci?

Apreciind lucrurile prin prisma celor întîmplate pînă acum în campionat, este aproape cert că vom asista la o luptă îndîrjită pentru victorie fapt ce ar putea duce la o abandonare a fotbalului curgător, spectaculos în favoarea, fie a unei ofensive disperate (gazdele), fie a unei apărări aglomerate (oaspeții).

Balanța ipotetică a calculului pronosticurilor înclină, în ce privește victoria, spre gazde. Credem că A.S.A. Tg. Mureș își va lua revanșa după acel 0—4 cu care a fost învinsă în toamnă la Craiova. Ce este mai greu de crezut ni se pare faptul că mureșenii pot învinge la aceeași diferență de goluri. Nu au realizat o victorie de asemenea proporții niciodată în acest campionat. Așa că e greu de crezut tocmai acum.

A. CĂLIN

ARBITRII MECIURILOR

PETROLUL PLOIEȘTI — DINAMO BACĂU: Dumitru Isăcescu, ajutat la tușă de M. Bică și Șt. Lazăr (toți din București);

„U" CLUJ — F.C. ARGEȘ: Al. Pîrvu, ajutat la tușă de I. Drăghici și C. Manușaride (toți din București);

RAPID — DINAMO BUCUREȘTI: Aurel Bentu, ajutat la tușă de R. Buzdun și M. Cițu (toți din București);

A.S.A. TG. MUREȘ — „U" CRAIOVA: Nicolae Cursaru, ajutat la tușă de E. Vlaiculescu și M. Vasiliu (toți din Ploiești);

STEAGUL ROȘU — JIUL: Zaharia Drăghici (Constanța), ajutat la tușă de V. Liga (Galați) și S. Lupu (Focșani);

FARUL — U.T.A.: Victor Pădureanu, ajutat la tușă de N. Marin și C. Sotir (toți din București);

PROGRESUL — STEAUA: Emil Martin, ajutat la tușă de Gh. Limona și C. Bărbulescu (toți din București).

Prin telefon de la corespondenții ziarului

CRAIOVA: Universitatea va folosi în meciul de mîine, de la Tg. Mureș, perechea Strîmbeanu—Ivan...

PITEȘTI: F. C. Argeș va alinia la Cluj următoarea formație: Coman — Păciulete, Barbu, Stelian, Ivan, Dobrin, Ioniță, Nuțu, Kraus, Țurcan, Radu. Rezerve: Stan, Olteanu și Prepurgel.

PLOIEȘTI: Suferind o întindere musculară, Moldoveanu nu figurează în formația alcătuită de Ilie Oană pentru meciul cu Dinamo Bacău.

PETROȘENI: Înainte de a pleca la Brașov, jucătorii lui Coidum au susținut un meci de verificare care a durat 120 de minute în compania echipei Victoria Tg. Jiu pe care au întrecut-o cu 2—1.

TG. MUREȘ: În urma partidelor bune făcute în ultimul timp, antrenorii de la A.S.A. îl folosesc cu regularitate pe tînărul fotbalist Lucaci. Bine fac.

PLOIEȘTI: Fotbaliștii de la Dinamo Bacău au sosit la Ploiești pentru meciul cu Petrolul, direct din Polonia, unde, după cum se știe, au obținut două rezultate remarcabile în compania reprezentativelor naționale ale țării gazdă: 0—1 cu Selecționata A și 1—0 cu selecționata B. Băcăuanii se prezintă mîine în fața petroliștilor cu o carte de vizită de invidiat.

Politehnica București — Poiana Cîmpina se dispută la Pitești

Meciul de divizia B dintre **POLITEHNICA BUCUREȘTI** și **POIANA CÎMPINA** are loc pe stadionul din Pitești, duminică, cu începere de la ora 17,30. Această hotărîre a fost luată de comisia de competiții în urma ridicării dreptului clubului bucureștean de a organiza meciuri în Capitală.

COPIII RĂSPUND: PREZENT!

ASTĂZI VEȘTI DIN: SIBIU, HAȚEG ȘI DOBÎRCENI

● Din vechea cetate a Sibiului — vești de la corespondentul nostru **Ilie Ionescu**, despre competiția fotbalistică a elevilor școlilor generale din localitate, denumită **„Cupa Primăverii"**. Sub patronajul Consiliului municipal al Organizației pionierilor și al Comisiei de fotbal a C.J.E.F.S., competiția a luat startul la 5 mai, strîngînd la linia de plecare aproape 250 de tineri fotbaliști.

Primele meciuri, desfășurate în două reprize a 30 de minute, cu dreptul de a înlocui patru jucători de cîmp și portarul, s-au soldat cu următoarele rezultate: **Școala generală nr. 4 — Școala generală nr. 8: 3—0, Școala generală nr. 12 — Școala generală nr. 14: 2—0, Școala generală nr. 16 — Școala generală nr. 18: 1—3, Școala generală nr. 1 — Școala generală nr. 2: 0—1, Școala generală nr. 15 — Școala generală nr. 17: 1—0.** Sîntem informați de asemenea că arbitrajele sînt asigurate de profesorii de educație fizică D. Klein, T. Todoran și S. Stetz. Se poate, deci, bănui că nu se vor semnala cazuri de indisciplină...

● **„Hațegul și-a desemnat, după o întrecere aprigă, la care au participat 8 echipe, campioana de copii"** — ne scrie **N. Sbuchea.** Iată rezultatele tehnice: Viitorul — Progresul 2—1, Zorile — Gloria 4—0, Retezatul — Racheta 2—0, Steaua — Rapid 6—5, Zorile — Viitorul 3—0, Steaua — Retezatul 1—0, Zorile — Steaua 4—3. În urma acestor rezultate, echipa **ZORILE** a cîștigat titlul de campioană a orașului Hațeg la fotbal-copii. Iată lista celor 13 „eroi", făuritori ai victoriei: **M. Vinars, M. Costescu, I. Toma, I. Zepa, L. Zepa, I. Strencu, N. Stefoni, R. Țapu, T. Crăciunel, I. Țapu, S. Vințan, O. Straton, E. Neidoni.** În încheiere, semnatarul scrisorii provoacă pe această cale pe campioana omologă a orașului Călan la un meci tur-retur. În perspectivă, deci, un meci între cele mai bune echipe de copii din Hațeg și Călan... Rămînem pe recepție!

● **Profesorul C. Grădinaru,** vechi colaborator al rubricii noastre, ne furnizează ultimele rezultate ale selecționatei Școlii generale Dobîrceni, județul Botoșani, pe lîngă care el îndeplinește funcția de antrenor și... director! Iată-le: **Școala Dobîrceni — Școala Pădureni 7—0, Școala Dobîrceni — Școala Cișmănești 5—1.** Scrisoarea primită conținea și fotografia reprezentînd pe cei 11 „alb-negri" care alcătuiesc reprezentativa școlii locale: în picioarei de la stînga la dreapta: **O. Lohan, V. Andrianu, Gh. Cozorici, Șt. Pînzaru, E. Pînzaru, V. Holbură,** jos **N. Pînzaru, S. Mariniuc, V. Teodorescu, M. Ciocoiu, V. Panțîru.**

Fotbaliștii școlii din Dobîrceni

DIALOG CU CITITORII

● „Experiența Linz", a treia întîlnire a comisiei de selecție cu antrenorii echipelor de divizia A și jocul cu Allemania au constituit tot atîtea etape în acțiunea de cristalizare a reprezentativei naționale de fotbal, pe care, după cum se știe, o așteaptă un program oficial destul de greu. Asistăm la căutări, se încearcă variante tactice, se triază jucători. Antrenorii (și e un lucru pozitiv) se consultă cu un cerc larg de specialiști, cu ziariști.

Pe adresa redacției sosesc numeroase scrisori din partea cititorilor noștri, în care se dau sfaturi, se alcătuiesc echipe. Tov. SICA BARBU, din Mediaș, apreciază că Dobrin e înfumurat, iar introducerea în lot a lui I. Ionescu — nejustificată. Apoi, reproșează fotbaliștilor noștri că nu joacă rapid, ca ungurii (n.a. remarcă făcută după meciul Ungaria — U.R.S.S. și nu după returul acestuia de la Moscova) și propune ca funcția de antrenor al echipei naționale să fie preluată de C. Teașcă. Ne mai întreabă de ce fotbaliștii noștri manifestă atîta inconstanță în joc. O întrebare la care ne este dificil să răspundem. Credem că nici antrenorii n-au găsit... buba, pentru că altfel nu ar mai avea atîta bătaie de cap. Părerea noastră este că actualii selecționeri trebuie lăsați să lucreze, să caute cele mai bune soluții. Nu de alta, dar amestecîndu-se prea multă lume în treburile lor, s-ar putea să se întîmple cu echipa noastră la fel ca și cu copilul cu mai multe moașe... Răspunsul e valabil și pentru tovarășul L. POP, de la Exploatarea minieră Sărmășag.

● Din nou despre spațiul pe care îl acordăm unor ramuri sportive. Tov. G. MARINESCU din București, calea Victoriei 114, ne reproșează că am uitat de sporturile care ne fac cinste, cum sînt handbalul și voleiul. Cu handbalul, de acord: despre echipa Steaua nu s-a scris suficient cu prilejul cuceririi C.C.E. La volei — avînd în vedere rezultatele din ultimii ani — avem rețineri. Oricum, vă asigurăm că problema repartizării spațiului pe discipline sportive ne preocupă, în continuare, și căutăm să găsim cele mai echitabile soluții.

● Tov. PETRE MOLEA din Drăgășani, str. Decebal nr. 11, ne sesizează că în materialul intitulat: „Elevii — în săli și pe stadioane", publicat în urmă cu cîtva timp, s-a strecurat o eroare: tînărul profesor de la Liceul nr. 35 București, ne spune dînsul, se numește Gabriel Molea și nu Gabriel Monea. A fost o greșeală de corectură și facem cuvenita rectificare. Considerăm că în acest fel dăm stisfacția meritată atît fiului, cît și, mai ales, tatălui.

● Un grup de „tineri sub 18 ani" — așa cum este semnată scrisoarea — din Botoșani, ne solicită sprijinul pentru a putea practica handbalul, pe care, spun ei, îl îndrăgesc foarte mult. Mai întîi, îi rugăm ca pe viitor să ne comunice numele și adresa pentru a-i putea ajuta mai eficace. Pentru început, le recomandăm să se adreseze organelor sportive locale. Nu se poate ca un sport care se bucură de o atît de mare popularitate în țara noastră să nu aibă simpatizanți în rîndurile activiștilor sportivi și ale profesorilor de educație fizică din Botoșani.

● De la Cluj, tov. CONSTANTIN RUSU, str. Cometei 38, ne-a trimis un așa-zis program, „pus pe piață" de către clubul sportiv Universitatea, cu ocazia meciului de fotbal cu Progresul. Prețul: 1 leu. Trebuie să recunoaștem că, față de mărimea și conținutul programului, gospodarii clubului i-au apreciat cam exagerat valoarea. Dar, nu așta e baiul. Orele de începere a meciurilor trecute în program nu corespund cu cele de pe afișele din oraș. Poate că pentru sezonul viitor organele sportive locale vor lua măsuri din timp ca asemenea erori să fie evitate.

● Originar de pe meleagurile mureșene, profesorul I. MERDARIU, din comuna Buciumeni, județul Dîmbovița, își manifestă nemulțumirea că nu a putut să urmărească echipa sa favorită — A.S.A. Tg. Mureș — la televizor, referindu-se în special la meciul susținut la București cu Rapid. Să ne amintim că în duminica respectivă, în Capitală, se desfășura meciul de tenis România — Danemarca din cadrul „Cupei Davis". Acesta a fost un eveniment sportiv remarcabil și apreciem că bine a procedat studioul de televiziune că l-a transmis. Totuși, poate că televiziunea va satisface și dorința cititorului nostru, la 2 iunie, cînd A.S.A. va evolua din nou în Capitală, în compania echipei Dinamo.

C. ALEXANDRU

Înaintea ultimei etape:

RAPID BUCUREȘTI — CAMPIOANĂ LA VOLEI FEMININ

CONSTANȚA, 17 (prin telefon, de la trimisul nostru). Ziua a doua a turneului final de volei feminin, care se desfășoară în localitate, a început cu jocul **Dinamo — C.S.M. Sibiu.** Sibiencele au comis greșeli la efectuarea serviciului și la preluare, ceea ce le-a diminuat considerabil din șanse. Nu e mai puțin adevărat că și Dinamo s-a prezentat de-a dreptul lamentabil. În ansamblu, deci, partida s-a situat sub nivelul cerințelor diviziei A. În primele două seturi, cîștigate cu același scor (15—7) de dinamoviste, acestea au profitat din plin de greșelile adversarelor. Următorul set a marcat o revenire puternică a C.S.M.-ului care prin eforturile sporite ale jucătoarelor **Schuller** și **R. Popa** au reușit să-și adjudece victoria la 14, după o dramatică luptă în final. În cel de al patrulea set, și ultimul, C.S.M. nu a mai ținut pasul decît pînă la jumătate, în timp ce dinamovistele, fără a ieși din nota de mediocritate, au izbutit, totuși, să-l cîștige la 7, este drept sprijinite substanțial și de bîlbîielile adversarelor. Scor final: 3—1 (7, 7, —14, 7) pentru bucureștence. Au arbitrat inegal: I. Covaci și M. Nicolau — București.

Partida vedetă a adus în fața fileului echipele cele mai bune din actualul turneu final, **Rapid** și **Penicilina.** După cum au început, feroviarele păreau decise să nu repete figura dinamoviștelor, din prima zi: 2—0, 6—1, dar ieșencele n-au fost de acord și, printr-un joc atent și totodată spectaculos, au întors rezultatul în favoarea lor, cîștigînd setul la 11.

În setul următor Rapid a condus permanent (7—0, 14—8) și a cîștigat la 11. Cel de-al treilea set a debutat cu avantaj pentru Penicilina: 7—1, 9—7, dar Rapid a încheiat victorioasă într-un final dramatic: 16—14. Ultima parte a fost echilibrată doar la început. (4—4), după care Rapid, într-un iureș, pune capăt setului și partidei. Scor final 3—1 (—11, 11, 14, 7) pentru Rapid. S-au remarcat: Florescu, Chezan, Tudora (Rapid), Căunei, Chiriițescu, Zabara (Penicilina). Au arbitrat satisfăcător C. Mușat și P. Ionescu (Constanța). **CLASAMENT:** 1. **Rapid** 39 p, 2. Dinamo 37 p, 3. Penicilina 35 p, 4. C.S.M. Sibiu 30 p.

Aurelian BREBEANU

Vasile Tudor (Dinamo) — învingător în prima etapă a „Cupei Prahova"

PLOIEȘTI, 17 (prin telefon, de la trimisul nostru). — Ajunsă la cea de a doua ediție, competiția ciclistă de lung kilometraj „Cupa Prahovei" organizată de C.J.E.F.S. Prahova, se bucură anul acesta de o participare numeroasă și valoroasă. Cei 69 de alergători reprezentînd 13 echipe de cluburi

(printre care și 6 rutieri bulgari), au luat vineri startul în prima etapă: Ploiești — Buzău — Ploiești (158 km).

Așteptările celor care au însoțit caravana au fost satisfăcute sută la sută. De la plecare, plutonul este agitat de desele încercări de evadare. Atacul decisiv este lansat la ieșirea din Mizil, cînd se desprind 7 alergători. Înțelegîndu-se bine la trenă, aceștia își măresc permanent avantajul. La Buzău, lipsa arbitrilor de parcurs și a marcajelor, care au făcut ca grosul plutonului să parcurgă alt traseu, le-a mai dăruit fugarilor încă circa 2 minute, distanță ce nu a mai putut fi refăcută de urmăritori. Sprintul final, la care s-au prezentat toți cei 7 fugari, a fost cîștigat de Vasile Tudor (Dinamo I), cronometrat cu 3h 40:10, urmat în același timp de C. Ciobanu (Voința Ploiești), Atanas Petkov (N.H.K. Botev Burgas), C. Grigore (Dinamo I). Gh. Bădără (Olimpia București), A. Țicleanu (Olimpia București) și A. Sofronie (Dinamo I). Pe echipe, etapa a revenit formației Dinamo I. Simbătă are loc etapa a doua împărțită în două semietape: 25 km contratimp individual și 120 km cu plecare în bloc, pe ruta Ploiești — Văleni — Cizlău — Ploiești.

Tr. IOANIȚESCU

„CUPA PRIMĂVERII"

Terenurile Progresul sînt din nou gazda unor întreceri de tenis. Este vorba de „Cupa primăverii", care reunește o serie de „rachete" cunoscute: P. Mărmureanu (Steaua), V. Marcu (Dinamo), Mariana Ciogolea (Dinamo) și Julieta Boboc (Progresul). Una dintre cele mai interesante partide au furnizat-o V. Marcu și D. Mocanu (Constr.), primul ieșind învingător (în turul I) cu 6—4, 6—0. De asemenea, menționăm și meciul P. Mărmureanu — I. Diaconescu (Progr.) — din turul II — cîștigat de Mărmureanu cu 6—4, 6—2, dar după o dîrză rezistență a jucătorului de la Progresul. **Rezultate: simplu bărbați: turul I:** Cruceanu (Progr.) — A. Viziru (Steaua) 3—6, 6—0, 6—1, N. Mita (Progr.) — C. Ștefan (Inst. Polit.) 6—0, 6—4, S. Mureșan (Steaua) — D. Toth (Dinamo) 6—1, 6—1. T. Ovici (Steaua) — I. Spiridon (Progr.) 6—1, 6—3, I. Guțu (Progr.) — Z. Nemeth (Dinamo) 6—3,, 6—4; **turul al II-lea:** V. Sotiriu (Constr.) — I. Guțu 6—4, 3—6, 6—2, I. Santeiu — S. Basarab (Progr.) 6—2, 6—3, V. Marcu — Al. Sütö (Dinamo) 6—3, 7—5, S. Mureșan — T. Ovici 6—2, 6—1.

Întrecerile continuă astăzi, de la ora 15,30, tot pe terenurile Progresul.

C. PUFU-coresp.

Actualitatea internațională

MARȘUL SPRE POLUL NORD CONTINUĂ!

925 km parcurși în ciuda condițiilor vitrege

ALLAN GILL, exploratorul accidentat

Expediția engleză condusă de Wally Herbert își continuă marșul spre Polul Nord, în ciuda condițiilor vitrege pe care le întîmpină: vînt puternic, zăpadă spulberată, calota de gheață fragmentată în banchize care îi poartă uneori pe exploratori departe de ruta lor sau se ciocnesc provocînd zgomote înfricoșătoare. În plus, unul din membrii expediției, Allan Gill, și-a luxat un picior.

După ultimele comunicări făcute la Point Barow, expediția se declară, totuși, satisfăcută de realizările de pînă acum: a străbătut pe calota de gheață 925 km, se află la numai 70 de km de ruta stabilită și nu a pierdut decît patru din cei 40 de cîini folosiți pentru tracțiunea săniilor.

După un scurt popas în care așteaptă aprovizionarea — pe calea aerului — pentru următoarele două săptămîni, expediția își reia drumul spre Pol.

VELIȘTII ROMÂNI în concurs la Burgas

La Burgas, pe malul Mării Negre, se desfășoară o întrecere internațională de iahting, organizată de federația bulgară de specialitate. Pe programul competiției figurează 5 regate, deschise numai specialiștilor în clasa finn, la care iau parte echipele **U.R.S.S., României, Bulgariei** și reprezentativele **R.S.S. Ucrainene,** orașelor **Sofia, Varna** și **Burgas.** Pînă în prezent s-au disputat — pe un vînt tare (uneori de gradul 5) — trei regate, în cadrul cărora sportivii români au avut o bună comportare. Dintre ei cel mai bine clasat este **Gheorghe Nicolcioiu,** care ocupă locul III. O poziție bună în „plutonul" condus de velistul sovietic **Viktor Gulianov** (neînvins pînă acum în această competiție) o are și reprezentantul nostru **Petre Svoboda,** situat pe locul VII. Iată configurația părții superioare a clasamentului „Regatei Burgas", înaintea ultimelor două zile de întreceri: 1. **Viktor Gulianov (U.R.S.S.)** 0 p, 2. Viktor Golemenkov (R.S.S. Ucraineană) 8,6 p, 3. **Gheorghe Nicolcioiu (România)** 11 p, 4. Pencio Encev (Bulgaria) 13 p.

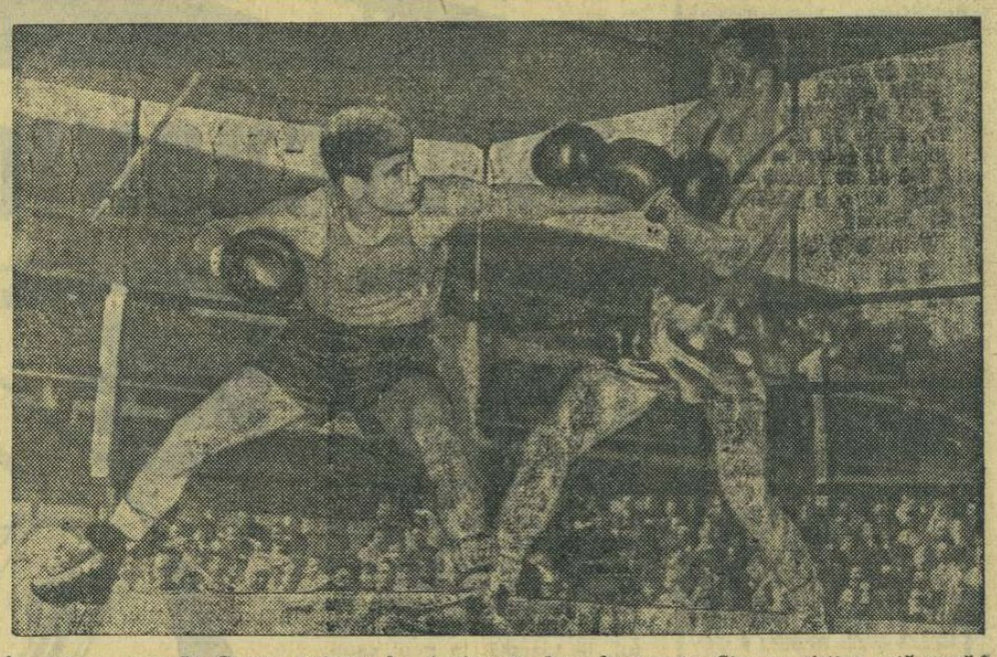

In prima „manșă" Grasso (stînga) l-a învins pe Iuga la puncte. Cine va cîștiga astă-seară?
Foto: A. NEAGU

Trimisul nostru special la Bolzano, VICTOR BĂNCIULESCU, transmite:

INTERES DEOSEBIT PENTRU MECIUL DE BOX ITALIA — ROMÂNIA

Sîntem la poalele Dolomiților, nu departe de granița austriacă, nici de Cortina d'Ampezzo, în capitala provincială a regiunii Trentino-Alto Adige, într-un oraș de o sută de mii de locuitori, cu multe vestigii medievale, cu case în stil baroc, alături de vechi arcade și logii. Sîntem în mijlocul unei văi largi, de-a lungul torentului Talvera, sîntem la Bolzano, important centru turistic și comercial italian, necunoscut nouă pînă acum ca centru pugilistic. Alegerea acestui oraș pentru întîlnirea revanșă de simbătă seara rămîne deocamdată un mister, în ciuda discretelor noastre investigații. Poate pentru că la Roma, Nino Benvenuti va întîlni pe japonezul Akasaka (7 iulie); poate pentru că la Milano, Sandro Mazzinghi îl așteaptă în ring, la 25 mai, pe sud-coreeanul (campion mondial) Kim Ki Soo; poate pentru că marile orașe sînt încă rezervate galelor profesioniste sau mixte. În schimb, putem certifica cu siguranță că, pentru o seară, Bolzano va fi martorul unei manifestații de amiciție sportivă latină.

Boxerii români au sosit în localitate de joi. Ei au și avut posibilitatea să facă ușoare antrenamente la sala „Palestra", azi dimineață.

După cum se știe, vor urca în ring, în ordinea categoriilor, reprezentanții noștri: Pascale Iuga, Pavel Nedelcea, Paul Dobrescu, Calistrat Cuțov, Gheorghe Ene, Victor Silberman, Gheorghe Călin, Alec Năstac, Petre Cojocaru (în locul lui Lehăduș) și Ion Sănătescu.

Nici „squadra azzurra" nu a supraviețuit integral primului meci. Pentru deciderea semifinaliștei în „Cupa Europei", antrenorul Poggi (pentru că Natale Rea nu a sosit în localitate) a apelat la două nume noi. În locul lui Onori (învinsul lui Nedelcea) și a lui Valsecchi (învins prin k.o tehnic în repriza întîi, de către Victor Silberman) vor apare: cocoșul Abis și semimijlociul Lassandor. În rest, echipa italiană pare să rămînă aceeași, cuprinzînd pe: Grasso, Pesaro, Piras, Bentini, Calcabrini, Lai Facchinetti și Mastrantonio. Italienii s-au pregătit intens la Porto Recanati, un port la Adriatica.

Gala va avea loc la Palazzo delle Fiera, după tradiția italiană, cu începere de la o oră foarte tîrzie: 21,15 ceea ce va face foarte dificilă transmiterea în timp util a tuturor rezultatelor.

COMPETIȚIILE INTERNAȚIONALE REZERVATE FEROVIARILOR

Uniunea Sportivă Internațională a Feroviarilor (U.S.I.C.) și-a definitivat calendarul competițional pînă în anul 1972. În 1968 se dispută campionate internaționale feroviare de tir (R. D. Germană, Leipzig), popice **(R. F. a Germaniei,** Wiesbaden), tenis **(Polonia,** Szczecin), haltere **(Finlanda,** Helsinki), șah **(U.R.S.S.,** Riga), volei **(Iugoslavia,** Subotica) și natație **(Italia,** Neapole). România va găzdui în 1969 întrecerile handbaliștilor.

Astăzi, cînd în lume se dispută atîtea „Cupe", competiții ce oferă învingătorilor trofee cu strălucire proaspete sau purtînd patina vremii, este potrivit să ne oprim mai mult în preajma celui mai vechi dintre semnele care înnobilează o victorie. Ne gîndim, firește, la „Cupa Angliei", pocalul de argint cu incrustații, disputat cu ardoare, de la 1886 începînd, de fotbaliștii Albion-ului. Am ajuns la cel de al 74-lea jubileu al competiției care atrage, în fiecare an, sutele de echipe afiliate la prima federație sportivă din lume: Football Association. Cele două inițiale ajunse celebre — F.A. — simbolizează un secol de prosperitate în sport, de promovare a fair-playului, transformat în renume, adesea binemeritat.

În după amiaza aceasta, pe stadionul-gigant de la Wembley vor intra pe covorul verde al gazonului, în acorduri de fanfară, cele două echipe rămase în luptă pentru F.A.-Cup 1968. Sînt F.C. Everton și West Bromwich Albion, două dintre cluburile pioniere ale soccerului britanic, născute în epoca romantică a sportului cu balonul rotund, cînd fotbaliștii purtau chiloți pînă sub genunchi, iar pentru spectatoare nu se inventase încă prima modă a fustelor scurte, precursoare ale „mini-jupelor" care fac ravagii azi.

Modele trec, Cupa F.A. rămîne. Chiar dacă avem de-a face cu o imitație a originalului, dispărut în chip misterios din vitrina clubului Aston Villa, în 1895. Azi după amiază, regina Elisabeta, sau vreun alt membru al familiei domnitoare engleze, va oferi faimosul trofeu echipei învingătoare, după 90 sau 120 de minute de luptă.

Care dintre cei doi căpitani va savura beția turului de onoare? Relatările ultimelor evoluții ale celor două finaliste arată un sensibil echilibru de forțe. Amîndouă sînt situate în prima „zecime" a campionatului ligii, recent încheiat. Au cules succese în ultimele jocuri, dintre care cel mai notabil este acel 6—3 impus de West Bromwich fostului lider, Manchester United, retrogradat prin aceasta la locul doi. În mare formă par a fi cele două atacuri, în care primele viori sînt Allan Ball — temperament exploziv și posesor al unui imcomparabil „simț al porții" — și tînărul Astle, care a înscris pentru Albion 7 goluri în ultimele 3 meciuri!

Cota de pariuri — tradiționalul test al șanselor — indică totuși un ușor avantaj pentru Everton, care și-ar vedea realizat astfel un record personal: cîștigarea Cupei la interval de numai doi ani, după ce și-o adjudecase în finala din 1966 printr-o memorabilă victorie cu 3—2 asupra lui Sheffield Wednesday.

Un obstacol neașteptat în calea lui Allan Ball... „Băiatul teribil" de la Everton își vede refuzat, de către arbitru, un gol în poarta lui Manchester City
Foto: „WORLD SPORTS"

PANORAMIC SPORTIV EXTERN

Și acum, Giro! A doua competiție ca importanță a marelui ciclism, după „Bucla" franceză, pornește, începînd de marți, pe șoselele Italiei. Un start care a fost decalat cu trei zile față de data inițială, pentru a nu îndepărta pe alegătorii italieni de la urnele de vot, duminică fiind zi de alegeri.

Turul Italiei, la a 51-a ediție, prezintă în acest an un duel care poate deveni tradițional în marile întreceri rutiere: Felice Gimondi contra Eddy Merckx. sînt cei doi cicliști care domină scena în acest sezon. De o parte, recentul învingător din „La Vuelta" spaniolă, singurul care a reușit să realizeze tripticul de victorii în tururile Franței, Italiei și Spaniei. De cealaltă, campionul mondial profesionist, mereu în formă, așa cum arată recentul său succes din cursa Romandiei.

Gimondi își apără victoria de anul trecut în Giro. Victorie contestată de unii, care-l considerau nedreptățit pe Jacques Anquetil, la ultima strălucire a forței sale de „uriaș al șoselei". Dar italianul a demonstrat de atunci, de mai multe ori, că și-a meritat tricoul de învingător.

Ce va face Merckx? Definitiv radiat de pe lista participanților la „Marea buclă", lui i se oferă de către patronul său sportiv — fabrica de aparate culinare Faema — posibilitatea de a străluci doar pe firmamentul cursei italiene. Și poate că Eddy nu va lăsa să-i scape această șansă.

Evident, Giro are nu numai favoriți, ci și outsideri periculoși. Printre aceștia se află Giani Motta, revenit în formă, sau Franco Bitossi, ultima descoperire a ciclismului din patria lui Coppi și Bartali.

De ieri, la Lausanne, 125 de sportivi din 20 de țări se întrec în cel mai tînăr campionat european din disciplina luptelor. Este competiția pentru titlurile continentale la judo, sport național

voga europeană a acestui nou sport, uriașul olandez Anton Geesink. Definitiv trecut în rîndul profesioniștilor — și al actorilor de film... — Geesnik lasă loc liber altora mai tineri.

Din bogata agendă internațională a zilelor ce urmează, mai sînt de făcut spicuiri. Azi pleacă în Australia reprezentativa de rugby XIII a Franței, în timp ce selecționata britanică de rugby XV își începe în aceeași zi turneul în Africa de Sud. În țara cangurului, rugbyștii francezi vor susține șapte întîlniri, după care vor muta teatrul de operațiuni în Noua Zeelandă. Mîine, la Nürburgring (R.F.G.), cursa automobilistică pe 1 000 km din cadrul campionatului mondial al mărcilor îl va avea la start și pe proaspătul as al volanului, simpaticul Jean-Claude Killy, care a schimbat tălpicile schiurilor cu cele patru roți ale rapidului său Porsche 911. Noi verigi adăugate lanțului de concursuri de atletism va aduce pe candidații olimpici de pe continent la locurile de start, la Madrid, Hamburg, Karl Marx-Stadt, Nantes și Merano.

Am început cu fotbalul și vom sfîrși tot cu acest sport al marei popularități. Două întîlniri internaționale atrag atenția. Amicalul Anglia — Suedia va fi prima ieșire de vacanță a campionilor mondiali, miercuri. A doua zi, confruntare-șoc pe stadionul de la Rotterdam: finala „Cupei cupelor" între S.V. Hamburg și A.C. Milan. Mai detaliat, un duel între golgeterul competiției, faimosul Uwe Seeler (8 goluri) și masiva apărare a noii campioane peninsulare.

Radu VOIA

SANTAMBROSIO A SALVAT ONOAREA CICLIȘTILOR ITALIENI

(Urmare din pag. 1)

fuzie. *Juriul* a acceptat însă, explicațiile și, fiindcă *nu l-a eliminat pe Peschel*, n-a mai adus vorba de *Ilfert*. Oricare ar fi realitatea, asupra modului cum sînt interpretate rezultatele analizelor planează acum serioase dubii. Mai ales, pentru că atunci cînd a fost vorba de Gabriel Moiceanu și Ivan Iordanov nu s-a discutat nici un moment, ci s-au aplicat sancțiunile prestabilite. Revenind la auspiciile nefavorabile, vom menționa că toată dimineața a plouat și a fost la fel de frig ca la sfîrșitul toamnei.

Caravana a făcut o *transbordare de 50 km la VAMBERK*, de unde s-a dat startul pe o ploaie torențială. Vîntul a fost schimbător, dar din orice direcție ar fi bătut, ar fi fost la fel de neplăcut, fiindcă făcea să se simtă și mai tare frigul. Pe prima parte a etapei, cicliștii au parcurs *un lung urcuș*, care s-a *încheiat, la km 39* la *Suchy Vrch*, cu un sprint de cățărare cîștigat de cehoslovacul Hrazdira. Fără a fi maliționși, vom arăta că de fapt sprintul de cățărare a avut loc pe... coborîre. Marcajul s-a făcut cu 1 km după punctul cel mai înalt! Radioul caravanei a anunțat la km 37 că reprezentantul nostru *Ion Stoica a abandonat*. De dimineață era bolnav (răcit) și n-a mai rezistat vîntului, ploii.

La km 66 evadează polonezul *Magiera*. A fost o acțiune inițiată numai pentru *cucerirea premiului de la Zabreh (km 74)*. Între timp, ploaia a încetat, dar vîntul a rămas la fel de puternic, iar aerul — tare, rece. La *Olomouc (km 124), sprintul cu premii revine italianului Levati*. El nu se oprește, însă, după aceasta, își continuă sprintul și se detașează de pluton. Se rulează din ce în ce mai tare (vîntul bate din spate), dar ciclistul italian rezistă. Grupul masiv forțează. Sîntem la km 132 și îi observăm pe Ion Ardeleanu și W. Ziegler cum rămîn, neputînd să țină ritmul. Ceva mai încolo, Ardeleanu revine, dar Ziegler nu-i mai poate ajunge pe cei din primul pluton și va pierde multe minute pînă la sosire. În urmărirea lui Levati pornesc 9 rutieri (cam la 20 km de sosire), avînd în frunte pe Schoeters, valorosul și inepuizabilul belgian. Cei 9 îl ajung pe Levati, dar nu trece decît puțină vreme și un alt grup, mult mai numeros, condus de Santambrosio, se alătură și el fugarilor. Cu un suprem efort, SANTAMBROSIO se detașează de toți colegii de acțiune și *sosește cu avans pe stadionul din OTROKOVICE*. El dă astfel insuccesului general al cicliștilor italieni un contur... auriu.

Giacinto Santambrosio este de meserie brutar, la Seregnio, lîngă Milano. Va împlini 23 de ani o zi după încheierea actualei ediții a „Cursei Păcii". Înalt, are 1,78 m, el este bine proporționat (73 kg), are alură de atlet și volubilitate caracteristică italienilor. În 1967 a cîștigat 7 curse, iar anul acesta — 3.

Ca urmare a discuțiilor care au avut loc în caravană (discuții pe care le-am relatat la începutul cronicii), **juriul** a comunicat **următoarea hotărîre: „Comisia medicală interzice în mod categoric alergătorilor folosirea oricăror medicamente, fără ca acestea să fie prezentate în prealabil comisiei".** De ce oare nu s-o fi procedat așa și în prima zi de concurs?!

CLASAMENTUL INDIVIDUAL AL ETAPEI **Vamberk — Otrokovice (176 km): 1. SANTAMBROSIO** 4h 06:27, (43,6 km/h), 2. **Schoeters** la 29 sec., 3. Kulibin, 4. O. Hoejlund, 5. Willes, 6. T. Andressen, 7. Mintzens, 8. Ilfert, 9. Megerdi, 10. Hanusik — același timp cu Schoeters... 31. Ardeleanu 4h 07:21... 37. Moldoveanu... 39. Ciumeti — același timp... 61. Ziegler 4h 19:37 (Au mai rămas 71 alergători).

CLASAMENTUL GENERAL INDIVIDUAL: 1. CERKASOV (U.R.S.S.) 34h 47:29, 2. **Mickein** (R.D.G.) la 28 sec., 3. **Peschel** (R.D.G.) la 49 sec., 4. Schoeters (Belgia) la 1:34. 5. Ole Hoejlund (Danemarca) la 1:48. 6. Pacary (Franța) la 1:50... 23. **Ciumeti** la 12:50... 40. Ardeleanu la 34:52... 46. Moldoveanu la 46:11... 50. Ziegler la 51:13.

CLASAMENTUL GENERAL PE ECHIPE: 1. R. D. GERMANA 104h 22:24, 2. **Polonia** la 1:30, 3. **Cehoslovacia** la 16:05, 4. Belgia la 18:18, 5. U.R.S.S. la 19:59, 6. Norvegia la 23:18, 7. **România** la 35:13, (Au mai rămas 14 reprezentative).

Estudiantes - la Plata — campioană a Americii de Sud

MONTEVIDEO, 17 (Agerpres). — „Cupa campionilor Americii de Sud" la fotbal a fost cîștigată de formația **„Estudiantes"** din **La Plata** (Argentina), care a învins cu scorul de 2—0 (1—0) echipa **Palmeiras** (Brazilia). Meciul s-a disputat pe stadionul „Centenario" din Montevideo (Uruguay), în prezența a 60 000 de spectatori. Punctele au fost înscrise de **Ribaudo** și **Veron**, iar echipele au aliniat următoarele formații: ESTUDIANTES: Pletti, Malbernat, Aquirre, Madero, Medina, Bilardo, Pachame, Flores, Ribaudo, Conigliaro, Veron; PALMEIRAS: Valdir, Scalera, Boldochi, Osmar, Ferrari, Dudu, Adhemir, Suingue, Tupazinho, Rinaldo.

În primul joc cîștigase **Estudiantes** cu 2—1, iar într-al doilea **Palmeiras** cu 3—1. Conform regulamentului, s-a disputat acest al treilea meci.

MECIUL FRAZIER — RAMOS

Meciul pentru titlul mondial de box la categoria grea dintre deținătorul centurii, Joe Frazier, și șalangerul său oficial Manuel Ramos (Mexic), va avea loc la 24 iunie la Madison Square Garden din New York.

telex · radio · telefon

TURNEUL DE TENIS DE LA KIEV

■ Turneul internațional de tenis pentru tineret desfășurat la Kiev, cu participarea reprezentanților a cinci țări, a luat sfîrșit în finala de simplu bărbați Jiri Grjebeț (Cehoslovacia) l-a învins pe Dumitru Hărădău (România) cu 3—6, 6—4, 6—2, iar la dublu bărbați D. Hărădău (România) și V. Sibalov (U.R.S.S.) au dispus de Redko — Gavrilov (ambii U.R.S.S.) cu 6—2, 6—4.

■ A ȘASEA partidă dintre marii maeștri Bent Larsen (Danemarca) și Lajos Portisch (Ungaria), din cadrul sferturilor de finală ale campionatului mondial de șah, s-a încheiat remiză la mutarea 31. În prezent, Larsen conduce cu 3½—2½ puncte.

Turneul echipei de fotbal a Braziliei

Selecționata de fotbal a Braziliei (fără Pelé în formație) va întreprinde un turneu de 8 meciuri în Europa, Africa și America Latină: 18 iunie, la Stuttgart, cu echipa **R. F. a Germaniei**; 20 iunie cu **Polonia**; 23 iunie, la Praga, cu **Cehoslovacia**; 25 iunie, la Belgrad, cu **Iugoslavia**; 30 iunie, în Mozambic, cu **Portugalia**; apoi, două meciuri cu **Mexicul**, în Mexic, și — la Lima — cu echipa **Perului.** Datele ultimelor trei meciuri nu s-au fixat.

ETAPA a 18-a din campionatul de fotbal al U.R.S.S. s-a soldat cu următoarele rezultate: Spartak Moscova — Dinamo Minsk 2—1; Șahtior Donețk — Ararat Erevan 1—0; Dinamo Tbilisi — Zaria Lugansk 2—0; S.K.A. Rostov pe Don — Dinamo Kirovabad 3—1; Dinamo Kiev — S.K.A. Moscova 2—1. În clasament conduce formația Spartak Moscova cu 13 puncte.

■ ÎN CADRUL concursului de atletism de la Fresno (S.U.A.), sportivul american Jackson a cîștigat săritura în înălțime cu 2,13 m. La lungime a învins Hopkins cu 8,11 m., iar la greutate Maggard cu 20,09 m.

■ MARLENE FUCHS-KLEIN (R.F.G.) a stabilit — la Leverkusen — un nou record al țării sale la aruncarea greutății cu 16,88 m. Vechiul record îi aparținea cu 16,76 m.

■ ÎN VIITOAREA ediție a competiției europene de fotbal „Cupa Cupelor", Țara Galilor va fi reprezentată de echipa Cardiff City. În finala „Cupei Țării Galilor" din acest an, Cardiff City a învins cu 2—0 (în tur) și 4—1 (în retur) echipa Hereford.

■ ÎNTRE 24 și 26 MAI se va desfășura la Berkeley (California) semifinala zonei americane a „Cupei Davis", care va opune formațiile S.U.A. și Mexicului. Cîștigătoarea se va întîlni în finala zonei americane cu învingătoarea meciului Ecuador — Chile.

ultima oră

La Roma

HEWITT ȘI OKKER ÎN FINALĂ

In semifinalele probei masculine de simplu din Campionatele internaționale de tenis ale Italiei, olandezul **Okker** a dispus de australianul **Philips Moore** cu 6—2, 1—6, 6—1, 6—2, iar sud-africanul **Hewitt** l-a întrecut pe sovieticul **Metreveli** cu 6—2, 6—2, 6—2. În semifinalele feminine de simplu s-au calificat trei jucătoare australiene — **Margaret Smith Court, Hellen Gourlay** și **Leslie Turner-Bowrey** — și una din R.S.A. **Annette Van Zyl.** La dublu femei, în semifinale, perechea **M. Smith Court** (Australia), **V. Wade** (Anglia) a dispus de sovieticele **G. Bakșeva** și **A. Dimitrieva** cu 6—2, 9—7, iar **P. Walkden** (Rhodesia), **A. Van Zyl** au întrecut pe australiencele **K. Krantzke** și **K. Melville** cu 9—7, 5—7, 6—2.

★

La Sofia, în turul II al Cupei Davis, R. F. a Germaniei conduce cu 1—0 în fața Bulgariei.

EUROPENELE DE LUPTE LIBERE

Campionatele europene de lupte libere se vor desfășura în zilele de 2, 3 și 4 iulie la Skoplje în Iugoslavia. La competiție vor participa luptători din 15 țări, printre care U.R.S.S., Bulgaria, **România,** R. D. Germană și Grecia.

● **În ultimul meci al turneului întreprins în Algeria, echipa Rapid București a jucat la Alger cu o selecționată militară a gazdelor, terminînd la egalitate: 0—0.**

Tiparul: I. P. „Informația", str. Brezoianu 23—25.

40365

Redacția și administrația: str. Vasile Conta nr. 16, tel. 11.10.05, interurban 72 și 286. Telex: sportrom buc. 180.

sportul

4 pagini 30 bani

Anul XXIV Nr. 186 (5620)

Duminică 19 mai 1968

ZIAR AL CONSILIULUI NAȚIONAL PENTRU EDUCAȚIE FIZICĂ ȘI SPORT

PREȘEDINTELE REPUBLICII FRANCEZE, GENERALUL CHARLES DE GAULLE, ȘI-A ÎNCHEIAT VIZITA ÎN ROMÂNIA

În cursul zilei de simbătă, a cincea zi a vizitei oficiale pe care a făcut-o în România, președintele Republicii Franceze, generalul Charles de Gaulle, a vizitat, în cursul dimineții, Universitatea București. În aula Universității a avut loc o adunare la care au participat numeroși academicieni și membri corespondenți ai Academiei, rectori ai institutelor de învățămînt superior, profesori și alți oameni de cultură, un mare număr de studenți. Acad. Gheorghe Mihoc, rectorul Universității, a adresat un cald salut înaltului oaspete. A luat apoi cuvîntul președintele de Gaulle.

★

La amiază, la Palatul Consiliului de Stat, s-au încheiat convorbirile oficiale între președintele Consiliului de Stat al Republicii Socialiste România, Nicolae Ceaușescu, și președintele Republicii Franceze, generalul Charles de Gaulle. Convorbirile s-au desfășurat într-o atmosferă cordială, de deplină înțelegere reciprocă.

★

De asemenea, la Consiliul de Stat a avut loc solemnitatea semnării convenției consulare între Republica Socialistă România și Republica Franceză.

★

Simbătă după-amiază, președintele Republicii Franceze, generalul Charles de Gaulle, și soția au oferit, în saloanele Ambasadei Franței, o recepție în onoarea președintelui Consiliului de Stat al Republicii Socialiste România, Nicolae Ceaușescu, și a soției sale.

★

În cursul serii, președintele Republicii Franceze, generalul Charles de Gaulle, cu soția, care la invitația președintelui Consiliului de Stat al Republicii Socialiste România, Nicolae Ceaușescu, a făcut o vizită în țara noastră, a părăsit Capitala, îndreptîndu-se spre Paris. La plecare, pe aeroportul Băneasa, oaspeții au fost conduși de președintele Consiliului de Stat, Nicolae Ceaușescu, cu soția, de președintele Consiliului de Miniștri, Ion Gheorghe Maurer, cu soția, și de alte persoane oficiale. Pe traseul parcurs de coloana oficială mii de bucureșteni, alcătuind un adevărat culoar viu, au venit să-și ia rămas bun de la distinșii oaspeți.

(Agerpres)

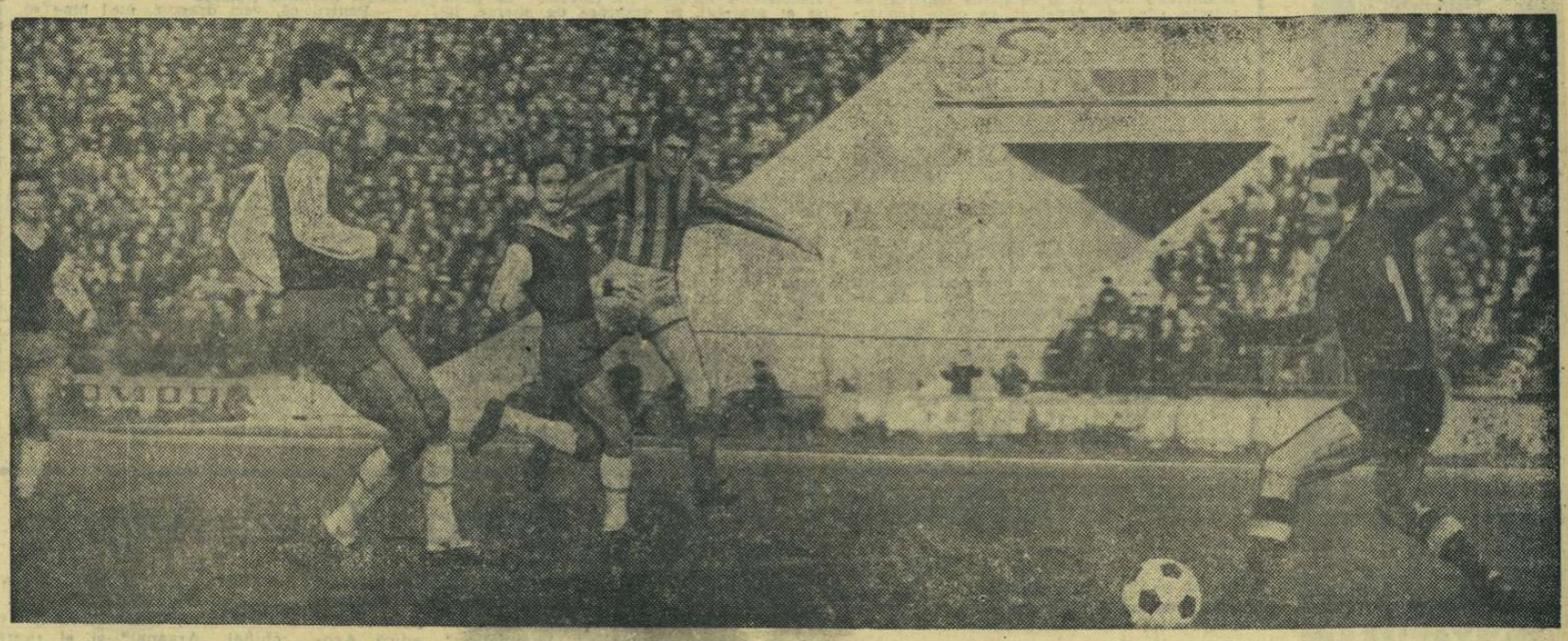

MECIUL RAPID—DINAMO BUCUREȘTI S-A AMÎNAT. DE CE?

ASTĂZI, ÎN BUCUREȘTI SE JOACĂ UN SINGUR MECI: PROGRESUL — STEAUA, PE STADIONUL REPUBLICII, DE LA ORA 17,30, DEOARECE IERI, ÎN VREMEA PRÎNZULUI, AM FOST ANUNȚAȚI, LAPIDAR, CĂ PARTIDA RAPID — DINAMO BUCUREȘTI S-A AMÎNAT!

Am încercat să aflăm de la federație motivele. Zadarnic. Tov. Ion Alexandrescu, secretar general adjunct (singur în tot sediul F.R. Fotbal la acea oră), nu a fost în măsură să ne dea explicații. Am obținut doar amănuntul „că meciul va avea loc la o dată ce se va stabili ulterior". Bineînțeles, secretarul general adjunct nu are nici o vină, lui revenindu-i doar sarcina de a anunța presa, radioul, televiziunea și... pe dinamoviști de această schimbare de program. Ce s-a întîmplat? Lucrurile par cu atît mai neverosimile cu cît tot ieri, la ora 10, antrenorul secund al Rapidului, V. Stăncuescu, comunica unui redactor al nostru că va alinia formația „standard"! Atunci, ce a determinat această bruscă schimbare, făcută fără știrea și consimțămîntul conducerii clubului Dinamo? Desigur, motive venite, probabil, din tabăra rapidistă. Echipa a sosit din Algeria vineri seară, obosită deoarece a susținut 4 meciuri într-o săptămînă, deși inițial plecase acolo numai pentru două jocuri. Cunoaștem de asemenea, eforturile făcute ca formația să ajungă vineri seara acasă (tocmai pentru a se evita amînarea acestui meci). Știm, după cum ne-a anunțat tov. Negulescu, de la clubul giulești, că s-au vîndut cîteva mii de bilete pentru meciul cu Dinamo dar Rapidul nu joacă astăzi. După părerea noastră, s-a greșit. Și Dinamo Bacău a venit dintr-un turneu întreprins în Polonia, unde a susținut meciuri grele cu selecționatele țării gazdă, și totuși astăzi se prezintă la startul celei de-a XXIV-a etape. Să nu uităm că federația a fost intransigentă, nu de mult, față de Jiul — care a avut 7 jucători bolnavi — și nu i-a amînat meciul cu Progresul. Atunci, nu cumva această hotărîre de a amîna meciul echipei din Giulești amintește de proverbul „pentru unii mumă, pentru alții ciumă?".

Cr. M.

Steaua — Progresul. Va reuși „buturuga mică" a bancarilor să răstoarne „carul mare" al steliștilor? Răspunsul va depinde și de portarul Mîndru, care, la ultima întîlnire dintre cele două echipe, respinge cu piciorul șutul unui atacant militar

Foto: A. NEAGU

SĂPTĂMÎNA INTERNAȚIONALĂ ÎN IMAGINI

Pag. a 4-a

Trimisul nostru special în „Cursa Păcii", HRISTACHE NAUM, transmite:

ZELENKA — PRIMUL CICLIST CEHOSLOVAC CARE CÎȘTIGĂ O ETAPĂ ÎN ACEASTĂ EDIȚIE

KARVINA, 18 (prin telefon). Toată dimineața a fost vreme plăcută la GOTTWALDOV, dar la ora prînzului, cînd s-a dat startul în etapa a 9-a, care avea să se încheie după 150 km, la KARVINA, norii au invadat cerul și s-a răcorit brusc. Nu se parcurseseră nici 20 de kilometri și ploaia a venit să completeze acest decor puțin îmbietor. Suportînd greu frigul și avalanșele de ploaie, cicliștii n-au fost dispuși să-și facă evidentă combativitatea. Doar cehoslovacul Zelenka, un tînăr talentat, dar în această cursă outsider, s-a încumetat să se lanseze într-o acțiune. La început cu gîndul că-i va veni cineva în ajutor, apoi cu intenția de a cîștiga etapa. Plutonul n-a ripostat și Zelenka avea la km 46 un avans de 1:40. El a trecut solitar linia sprintului cu premii de la Roznov (km 65) și cînd a privit tabla motociclistului informator a mai micșorat ritmul. Se anunța că din spate vine, tot singur, italianul Rota. La km 86 erau de acum amîndoi și, făcînd oficiul de gazdă în toată regula, Zelenka îl lasă pe Rota să cîștige sprintul cu premii de la Frydek-Mistek (km 98). Apoi, cei doi continuă prie-

(Continuare în pag. a 4-a)

România A—R.F.G. 6-2, România B—Ungaria 4-4

în turneul internațional de lupte libere pe echipe

În prima reunițune a întîlnirii internaționale de lupte libere, care se desfășoară în sala Dinamo din Capitală, sportivii români au obținut o frumoasă și concludentă victorie în fața luptătorilor din R. F. a Germaniei cu scorul de 6—2. Din echipa țării noastre o comportare remarcabilă au avut-o *N. Dumitru, P. Coman, V. Iorga* și *Fr. Bola*. Formația noastră secundă a reușit un scor egal cu reprezentativa Ungariei.

Rezultate: ROMÂNIA A — R.F.G. — (în ordinea categoriilor): N. Dumitru b.p. R. Lacour, N. Cristea b.p. P. Neft, P. Coman b.p. F. Schrader, P. Poalelungi p.p. K. Rost, V. Iorga, b.p. R. Zeiner, F. Bola b.p. D. Markert, A. Balogh b.p. D. Lukas, St. Stingu p. desc. r. III R. Bock. ROMÂNIA B — UNGARIA: D. Tîndeche b.p. L. Olveti, Gh. Stan egal cu V. Gonda, Gh. Ciuntu p.p. L. Szabo, V. Boltaș egal cu I. Varga, I. Popescu p.p. K. Bajko, Gh. Urian p. tuș r. I C. Hegedus, I. Marton b.p. J. Kovacs, A. Maindt b.p. J. Szabo.

Azi, de la ora 9: România A — România B, R.F.G. — Ungaria; de la ora 17: România B — R.F.G. și România A — Ungaria.

V. Boltaș (România B) încearcă să-l fixeze în „parter" pe I. Varga (Ungaria), dar acesta s-a apărat în ultimul moment. Meciul a luat sfîrșit cu un rezultat de egalitate.

Foto: T. ROIBU

În paginile 2 și 3

sportul Magazin

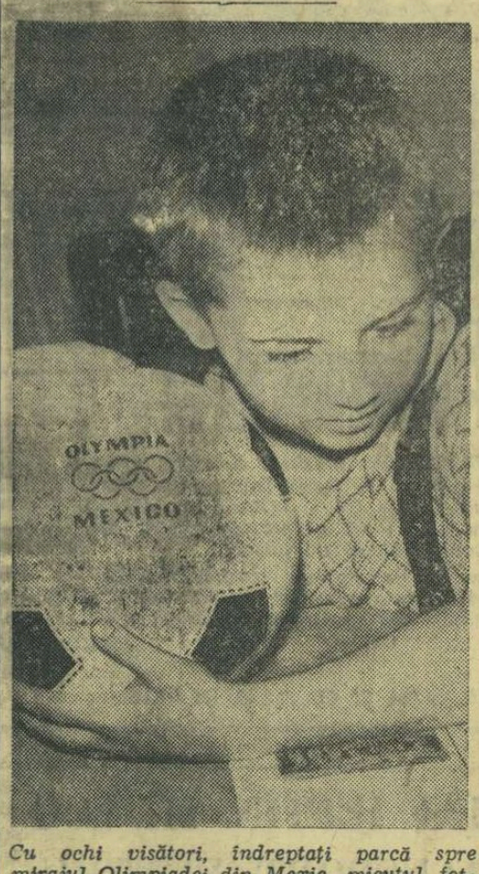

Cu ochi visători, îndreptați parcă spre mirajul Olimpiadei din Mexic, micuțul fotbalist român strînge la piept, ca pe un prețios tezaur, mingea cu emblema J.O., simbol și îndemn la vrednicie sportivă

UN CLUB SUB CERUL LIBER

Sportiv — în accepția obișnuită a termenului — înseamnă performer, specialist într-o anumită disciplină, figurînd pe lista de membri ai unui club, ai unei asociații, evoluînd periodic pe stadion, pe șosea, pe ring, în sfîrșit un om care-și consacră bună parte din timpul liber activității competiționale. Există însă și o altă categorie, probabil mai cuprinzătoare, despre care merită să spunem cîteva cuvinte. Și dumneata, cititorule, s-ar putea să te numeri, cu sau fără știință, în rîndurile acestora.

Mai fiecare dintre noi a bătut o potecă de munte, în crugul verii sau în decorul arctic de ianuar. Mai fiecare a luat măcar o dată în piept zarișstea mării, deși cine a făcut-o o dată va recidiva cu siguranță. Cotidiana plimbare pe bicicletă este familiară multora dintre noi. Patima canotajului face ravagii mai ales primăvara, printre adepții de diferite vîrste, aflați într-o anume dispoziție și într-o companie adecvată. Dar, pentru preciziune, nu despre astfel de sportivi fără voie intenționam să vorbesc. Mă gîndeam la cei care, după o săptămînă de muncă, se urcă în tren sau în automobil și poposesc undeva, la poalele Bucegilor sau Apusenilor, în bălțile Dunării sau ale Siretului. Ó fac invariabil și consecvent, de doi, de zece, de douăzeci sau de treizeci de ani. Poartă cu sine, după circumstanță, rucsacul, trusa de pescuit, arma de vînătoare, perechea de schiuri, echipamentul alpin. Undeva, prieten vechi și statornic, îi așteaptă cabana, casa de țară, adăpostul din Deltă sau de sub peretele de stîncă. O zi-două își încarcă sufletul cu zare și fosnet, sorbind aerul pur, infinit mai îmbătător și mai prielnic decît fiolele de reverie de la „Siretul", „Caraiman", „Tușnad" și alte firme dionisiece cu onomastică geografică, presărate din belșug pe străzile urbei. Întorși la fabrică, la birou, la catedră, își reiau săptămîna de lucru cu dispoziție juvenilă, ca și cum ar începe o viață nouă.

Știu și muncitori ai ogoarelor — unii mi-ar putea fi părinți — care nu concep traiul de toate zilele fără comuniunea cu gîrla, cu balta, cu fluviul pe ale căror maluri s-au născut. Bazinele acoperite din marile orașe nu vor înlocui niciodată pelicula vie a lacului, meandrele rîului pe sub arini și sălcii plîngătoare, briza sărată a valurilor, tainică invitație la Infinit. Dacă gerul durează pod de sticlă peste ape, oamenii pornesc cu toporișca să-și taie loc de scaldă — fabuloasă piscină hibernală — spre spaima familiei și a băștinașilor însolzați din adîncuri...

Cunosc constructori și medici, tehnicieni și profesori care își încep activitatea cotidiană ridicînd cîteva sute de kilograme pe pîrghia halterei; alții preferă, pe arșiță sau pe zăpadă, alergarea matinală în preajma casei ori în parcul apropiat.

Să ne înțelegem: toate astea se întîmplă sistematic, nu astăzi da și mîine ba, în funcție de împrejurări și de toane. Sportivii despre care vorbesc, descind ca filozofie practică din străvechea spiță a înțelepților simpli, a celor ce pricep sau intuiesc că bucuria vieții este condiționată în mare măsură de capacitatea vitală. Legați de natură, de mișcare, acumulînd energie și forță, siguranță și claritate de spirit în sprijinul unei activități productive, acești numeroși și neștiuți tovarăși de club alcătuiesc o asociație fără statute și fișe de evidență, însă, neîndoielnic, cu nimic mai puțin remarcabilă decît altele. Între noi fie vorba, ei sînt din anumite puncte de vedere mai aproape de sensul exact al noțiunii de sport decît diverși campioni ale căror nume strălucesc temporar pe frontispiciul rubricilor de specialitate. Aceștia, care preferă conversația cu orizontul și cu piatra — taclalelor din afumători colective, ticsite de larmă, sudoare, lămpi fluorescente și nevricale dansante — aceștia sînt, după mine, temeiul talazului din care se înalță uneori marile performanțe.

Dan DEȘLIU

RAPID — campioană feminină la volei

Citiți în pag. a 4-a cronicile jocurilor din ultima zi a turneului final de la Constanța.

Azi, Selecționata Galați—Cuba, la baschet masculin

Astăzi, dimineață, se dispută la Galați întîlnirea internațională de baschet masculin dintre selecționata orașului și reprezentativa Cubei.

Azi, la ora 10, pe traseul de la Pantelimon, se dă startul în prima etapă a motocrosului balcanic. În foto: aspect de la ediția anterioară.

La „universitarele" de atletism

În prima zi, nici o surpriză!

ORADEA, 18 (*prin telefon, de la trimisul nostru*). Prima zi a finalelor universitare de atletism, disputate pe stadionul Crișana din localitate, n-a furnizat, din păcate, nici o surpriză plăcută și nici un rezultat de valoare. *Hidioșanu* nu s-a „repetat" pe 110 m garduri, realizînd doar modestul timp de 14,4, care reprezintă, însă, record universitar egalat. Dacă *Neamțu* a terminat proba de 1500 m în 3:58,6, atunci *Munteanu* a înregistrat la cea mai „scurtă" probă — 100 m plat — timpul de 10,7; de remarcat că în această probă Vozminschi, unul dintre favoriți, a „rămas" din semifinale.

La fete, *Gabriela Rădulescu* a obținut numai 5,74 m la lungime, iar Viorica Gabor în proba de 400 m a înregistrat timpul de 58,4. Rezultatul finalei de 100 m fete n-a putut fi comunicat pînă la ora cînd telefonez, așteptîndu-se developarea filmului. Deci, în ciuda optimistelor declarații ce precedau concursul, rezultate destul de modeste... Sperăm ca duminică să avem posibilitatea a consemna un reviriment și — de ce nu? — noi recorduri.

Tiberiu STAMA

Record mondial la haltere

În cadrul unui concurs desfășurat la Lugansk, halterofilul sovietic Ian Talts a realizat un nou record mondial la „smuls" categoria semigrea cu 153,500 kg. Vechiul record era de 153 kg și îi aparținea.

CUPA ANGLIEI cîștigată de West Bromwich

Peste 100 000 de spectatori au urmărit pe stadionul Wembley din Londra finala Cupei Angliei la fotbal, în care s-au întîlnit echipele West Bromwich Albion și Everton. A învins, în prelungiri, West Bromwich prin golul marcat în minutul 92 de Jeff Astle.

Un interesant experiment francez

Un arhitect francez, Roger Taillibert, a realizat la Paris — cu titlu experimental — o piscină cu geometrie variabilă, care poate fi acoperită sau descoperită în 12 minute datorită unui plafon mobil. Acesta constă dintr-o pînză transparentă capabilă să reziste la toate intemperiile (inclusiv la vînturile cu maximum 160 km pe oră). Pînza se desfășoară de-a lungul unor cabluri fixate de un catarg unic. Pentru a descoperi bazinul este de-ajuns să se elibereze contragreutățile care țin pînza întinsă; acoperămîntul se strînge imediat în jurul catargului.

Un zid mobil, escamotabil în zece minute, transformă două bazine de 25 m într-un bazin de 50 m.

Bazinul dispune de o zonă mai adîncă pentru sărituri unde se poate instala o trambulină hidraulică reglabilă, la 1 m și la 3 m înălțime.

Costul unei asemenea piscine este cu 10% mai mic decît acela al unei piscine acoperite obișnuită.

SPORTUL magazin

REFLECȚIE

La meciurile de fotbal, plătitorii reprezintă suportul material. Răs... plătitorii (cei care răsplătesc cu aplauze fazele frumoase de joc) reprezintă suportul moral al echipelor. N-ar fi de loc o gratuitate dacă această întreagă acțiune ar fi... **cu-plată.**

D. M.

Popicele lui „Badea Gheorghe"

Fiindcă s-au împlinit zilele trecute cincizeci de ani de cînd George Coșbuc s-a călătorit către tărîmurile amintirii, mi-am adus aminte de un episod în legătură cu el și cu... sportivitatea lui, relatat, odinioară, la o masă de cafenea clujeană, de poetul Emil Isac. El știa o mulțime de lucruri despre „badea Gheorghe", pe care, tot povestindu-le, a uitat să le scrie. Și e păcat, fiindcă pe cele mai multe le-am uitat și noi cei care le ascultam înlemniți de respect și uimire : Coșbuc ni se părea depărtat ca astrele, ceva de nepalpat, ca orice realitate transformată în abstracția unor file de carte. Iar cărțile de limba română ale anilor cînd am urmat eu liceul erau pline încă de versurile poetului din Hordou, alături de portretul lui cu tăcălie și-o privire alunecată dincolo de zare, într-o îngîndurare ce se confundă cu tristețea. Era sigur că omul acesta trăise, dar că el trăise chiar printre noi, vizitase și el cafeneaua timpului său, ba mai făcuse pe deasupra și sport în felul său, acestea ni se păreau neverosimile.

Cu toate astea, badea Gheorghe pare să fi avut patima sportivă a popicelor. Cu ironia sa blîndă prefăcută în umor, se angaja adeseori la cîte-o partidă, și pe toate le pierdea, nu fiindcă n-ar fi avut îndemînare, ci fiindcă țintea de obicei mai departe decît exclamațiile scobite în lemn ale figurilor plantate la capătul pistei.

O dată, însă, badea Gheorghe a cîștigat și el o partidă, chiar la Cluj, într-o seară de vară, care își desfășurase seninul neprihănit, bătut în paftalele de-argint ale stelelor, peste dealurile Feleacului. Grădina de vară de lîngă Someș, unde s-a desfășurat memorabila întrecere, avea în fundul unei alei de castani un fel de girlici acoperit cu șindrilă. Era popicăria „inteligenței" române din orașul Memorandumului, unde, între două stacane de vin, se-ncingeau luptele zmeești ale vajnicilor popicari, luptători în viața de toate zilele cu condeiul, călimara și oratiile de la tribună pentru drepturile neamului. Și, astfel, în seara aceea de vară, cu stele puzderie, ale căror scăpărări de atunci vor ajunge la noi cine știe peste cîte mii de ani-lumină, George Coșbuc, înfierbîntat de zeama strugurilor din viile Lechinței și de susurul frunzarelor încinse de ciocotul de peste zi al soarelui, se dezbrăcă de gheroc, își sumecă mînecile de la cămașă, după ce își scoase mansetele de celuloid, și apucă în mîinile sale bila netedă.

— Să vedeți — zise el după o lovitură aproximativă. Să vedeți că pe toate-am să le răstorn. Și-am să le răstorn cu sete, dintr-o dată, deoarece îmi voi închipui că sînt criticii mei.

— Nu-ți place de ei, bag'seamă — făcu Ilie Dăianu, gazetar sprinten și slujitor al altarului.

— Nu i-a plăcut nici lui Tolstoi — răspunse poetul. Îi socotea de o mie de ori mai răi decît sînt iezuiții. Cică toată nenorocirea de care suferă artiștii s-ar trage de la critici. „Ei denaturează operele și se îndîrjesc împotriva lor", zicea contele rus.

— Hai să te vedem cum le vii de hac ! — îi stîrniră pe Coșbuc chibiții mai vîrstnici, fumînd țigări de foi „Coronas", „Principesita", „Portambuco" și alte mărci mai ieftine.

Lui badea Gheorghe îi veniseră rîndul, astfel că se opinti, făcu vînt bilei cu brațul în cumpănă, apoi o slobozi, ca pe-o ghiulea năpraznică, în presupușii săi critici. A fost, povestea Emil Isac, o aclamație în jur ca la serbările naționale, fiindcă, de fapt, piesele de lemn se culcară toate pe-o rînă, suflate parcă de-un uragan mînios.

— Acum se cade să vă poftesc eu — zise Coșbuc, invitînd asistența la o nouă gustare podgorenească. Și, cum se desfătau mesenii cu licoarea aurie, ascultînd șughițurile de viori și arpegiile surde de țambal, ale tarafului lui Ioșca de la Gherla, badea Gheorghe rupse deodată tăcerea, spunînd :

— Trebuia să las măcar două popice-n picioare.

— Și de ce, mă rog dumitale ? — se nedumiri doctorul Domide.

— Pentru că, vezi dragule, nu-i bine să ai prea multă dreptate nici la popice, nici în poezie, fiindcă prea te buiăcești. *) Mai pierzi aici, mai o scrintești dincolea, și în felul ăsta înveți că izbinda ta poate fi pricina amărăciunii altora...

Duminicile unui nesportiv

Un țînțar trecu, zbîrnîind ca o coardă înaltă, pe la urechea poetului și el îi alungă, blînd, spre zăvoaiele de anini de dincolo de rîu. O clipă stăpîni peste masa de sub bolta castanilor liniștea adîncă. Pe urmă, poetul rosti rar, mai mult pentru sine :

— E bine să-nveți a pierde la joc, ca să știi cum trebuie să cîștigi în viață !

Sînt sigur că dintr-o sută de cititori sportivi, nouăzeci și nouă vor înțelege morala reflecției poetului.

George SĂRCEA

**) Provincialism frecvent în nordul Transilvaniei ; înseamnă a te lăfăi în prea multă bunăstare și a te îngîmfa datorită îmbuibării.*

MATTY

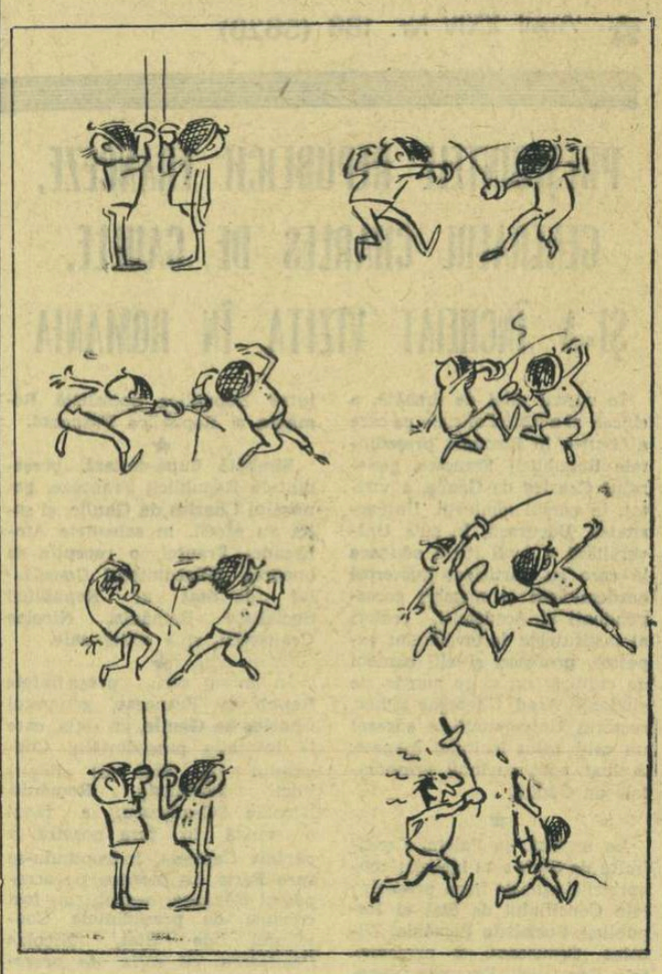

Touché !...

URMAȘII LUI RANDY MATSON

Desigur, este mult prea devreme pentru a se căuta un succesor al lui Randy Matson. Recordmanul lumii la aruncarea greutății este foarte tînăr și deține o formă sportivă, am spune, aproape constantă.

Fără să se pună, deci, problema „moștenitorului" său, se pare că acesta a și fost găsit. Este vorba de George Woods (1,86 m, 133 kilograme!) care, cu prilejul unui concurs atletic desfășurat la Honolulu, a aruncat greutatea la 20,75 m.

Un pretendent la... tronul lui Matson ar putea fi și tînărul Sam Walker, în etate de 17 ani. Acesta a realizat cea mai bună performanță cu greutatea de 5,440 kg, reușind o aruncare de 21,73 m !

Felicitări adresate lui Ș. Ioan

În urmă cu două săptămîni, la Atena, săritorul în înălțime Șerban Ioan a realizat un nou record republican al probei, cu 2,12 metri. Zilele trecute, el a primit, pe adresa Federației de atletism, o telegramă cu următorul conținut : „Sincere felicitări cu ocazia noului record și mult succes în viitor".

Frumusețea gestului poate fi și mai bine apreciată, dacă ne gîndim că semnatarul rîndurilor nu este altul decît fostul recordman național (2,11 m în 1963), Cornel Porumb !

Fotbalul în Anglia

● Federația engleză de fotbal nu se numește engleză, ci doar simplu : „The Football Association", adică Asociația de Fotbal. Nici nu era nevoie să se specifice că este engleză, întrucît la data înființării, în 1863, era singura în lume cu acest obiect.

● Liga și federația sînt două organisme diferite. Liga este asociația celor 90 de mari cluburi profesioniste, avînd scopul de a organiza un campionat al acestor echipe și a le apăra interesele financiare. Și le apără de multe ori chiar și împotriva... federației.

● În cluburile profesioniste există destui jucători amatori. Aceștia se recrutează dintre sportivi care au o altă profesiune stabilă și nu pot accepta statutul de sportiv profesionist, care în anumite cercuri ale societății engleze nu se bucură încă de respect. Vezi romanul lui Bernard Shaw : „Cashel Byron's Profession".

● Marele half centru al echipei „Arsenal" și al reprezentativei Angliei : **Bernard Joy**, din cel de-al patrulea deceniu al secolului nostru, a fost amator. Nu a acceptat să primească decît acoperirea spezelor sale de deplasare. În prezent, el este ziarist-cronicar de fotbal la **„Evening News"**.

N. B.

BOWLING LA MAMAIA!

Pe fațadele mereu înnoite ale Mamaiei, alături de nume noi de hoteluri și campinguri, a apărut recent o inscripție cu rezonanță anglo-saxonă, care cere oarecari deslușiri pentru vilegiaturistul neavizat. Peste drum de hotelul Parc, lîngă stația de auto-service condusă de fostul motociclist Șerban Murgu, a apărut o clădire joasă, cu linii moderne, pe frontispiciul căreia scrie cu litere mari, vizibile de la distanță : BOWLING.

Este o nouă sală de sport, extrem de bine plasată într-o stațiune estivală în care activitatea sportivă ar trebui să clocotească cinci luni pe an, de la regatele nautice pînă la promenadele călare, de la partidele de tenis pînă la mimată a golfului.

Dar ce este **bowling** ? Un membru al marii familii sportive a popicelor, care mai cunoaște, în afara jocului clasic practicat de Micoroiu et comp., formele (în special franceze) : **quille, boules, pétanque** etc. Bowling-ul s-a născut pe la începutul secolului, fiind un sport foarte popular mai ales în Statele Unite (15-20 de milioane de adepți !), Japonia, Anglia, Suedia, R.F.G., Franța, Italia etc. Americanul Joe Thum a creat chiar, în 1926, organizația „International Bowling Association", căreia — spre surprinderea noastră — aflăm că i-a fost afiliată și România în 1939. Dizolvată în timpul ultimului război, organizația s-a reconstituit în 1952 sub numele de Federation Internationales des Quilleurs care a și patronat, în 1954 la Helsinki, primul campionat mondial de bowling.

Spre deosebire de sportul clasic, bowlingul se joacă cu 10 popice (așezate piramidal cu vîrful spre pistă), pe o pistă în lungime de aproximativ 19 metri, cu bile (din material plastic) cîntărind între 4,5 și 6,5 kg și avînd particularitatea a trei orificii în care se pot sprijini trei degete pentru manevră. Lovitura în plin (10 popice doborîte) dă drept la o bonificație de încă două încercări (performanță numită **strike**) ; doborîrea celor zece popice din două lovituri (performanță numită **spare**) dă drept la încă o încercare. În rest, regulile de la popice sînt și aici respectate.

Noua construcție de la Mamaia, realizată foarte modern și cu amenajări confortabile, se bucură de instalații tehnice la nivel înalt. La capătul celor 12 piste paralele, cîte un tablou electronic semnalizează numărul popicelor rămase în picioare. Operația de ramasaj, ridicare și așezare a popicelor, precum și retrimiterea bilelor, se efectuează automat. De asemenea, calculul rezultatelor, la un tablou de comandă centralizator.

Sîntem siguri că sportivii de pasaj, ca și vilegiaturiștii de toate vîrstele de la Mamaia, se vor bucura imens de noua posibilitate ce li se oferă de a se destinde plăcut. **(vib)**

Recordul automobilistic București-Brașov

DIN NOU PAPANĂ: 1 H 38:30,0!

Peste trei ani, din nou Alexandru Papană la startul cursei : era a șasea încercare, după cea inaugurală de la 1 mai 1939, care-i aparținea, după tentativa finalizată a lui Al. Budișteanu și după celelalte trei ale inginerului Jean Calcianu, neîzbutite e drept, dar din care trebuie reținut strașnicul timp intermediar, obținut pe distanța București — Sinaia, consacrat record al rutei : 58 de minute !

După minuțioase pregătiri, experimente de carburant adaptat de la avioane și conjugarea vitezei, a tempo-ului, cu mersul trenurilor, pentru a evita barierele, simbătă 8 iulie 1939, la volanul unui B.M.W. de curse, la bord cu același Jenny Dumitrescu, care funcționa cronometror de parcurs și director tehnic al cursei, Alexandru Papană a luat startul oficial într-o încercare care i-a izbutit din plin.

Ionel Schmitzer, din partea „Grupului Sportiv Motor", și Stamate Rădulescu, reprezentînd „Moto Clubul Român", au funcționat cronometrori la start și bolidul pe patru roți a țîșnit din Piața Victoriei la ora 6.35 dimineața, semnalat apoi prin centrul Ploieștilor la 7 și 1 minut și înregistrînd astfel cel mai rapid timp al legăturii dintre aceste două orașe : 26 de minute.

Pe șoseaua dintre Ploiești și Cîmpina mașina atinge 170 km pe oră. Dar, pilotul simte un joc anormal la una din roți ; crede că e fenomenul aderenței. Dar jocul persistă. Papană se gîndește la o probabilă pană de cauciuc. Prudent, oprește și cercetează toate cele patru roți. Nimic anormal nu apare, dar pierde două minute prețioase. Contrariat, dar bucuros, reia cursa. Dar jocul revine și neliniștește gîndurile pilotului. Totuși, mașina zboară și atinge chiar 175 km pe oră. O consultare, din ochi, cu Jenny Dumitrescu și hotărîrea e luată : „săgeata albă" stopează, corect, pe dreapta șoselei, chiar în fața monumentului lui Aurel Vlaicu de la Băneși. Da, situația era, într-adevăr, gravă și putea deveni catastrofală : un pneu de la roata din dreapta, din spate, se dezlipise de pînză și dintr-o clipă într-alta era expus exploziei. Roata de schimb a fost montată și după opt minute bolidul își croia iar calea spre Valea Prahovei. Sinaia e depășită la ora 7:47,9 (cu 5 minute mai puțin ca în prima cursă a lui Papană, dar cu 16 minute peste timpul stabilit de Calcianu !), Bușteniii sînt prinși la 7:51,45, iar Azuga la 7:54,20.

La ora 8:13,30, cronometrorii din Brașov, ing. Vincențiu Cloos, președintele „Moto Clubului Brașov", și Anton Kummerth, au stopat cronometrele de sosire : 1 oră, 38 minute și 30 secunde, noul timp al rutei, calculat pe 169 km.

Așadar, cu 10 minute mai puțin decît în cursa inaugurală din 1936, cu 9 minute și 28 secunde mai bine decît realizase Budișteanu.

Nici o barieră, într-adevăr, nu i-a mai blocat acum drumul lui Papană, dar cele două opriri din preajma Cîmpinei (2+8 minute) au furat cursei exact cele 10 minute care au zădărnicit realizarea timpului inițial propus de Papană : 1 oră și jumătate, pentru legătura automobilistică dintre cele două orașe : cel de pe Dîmbovița și cel de sub Tîmpa.

A șasea încercare a adus deci al treilea record final și un nou timp pe ruta București — Ploiești (26 de minute), excepțional. În totalitatea ei, cursa a fost realizată cu o medie orară de 104 km. Iar, neutralizînd timpul pierdut la Cîmpina, se poate consemna ca viteză medie-orară pe întregul parcurs — 113 km.

V. FIROIU

Răspunde Ion Poștașu

V. Brustu, București. Am primit **„micro-foiletoanele rimate".** În grabă, ați uitat să ne trimiteți și poantele. Sîntem în așteptare !

Dr. Gheorghe Eugeniu Bucur, București. Pe marginea celor două epigrame care propuneau : prima — transplantul inimii lui Pele, iar cea de a doua — al piciorului acestuia, interveniți și dv. cu un distih :

Piciorul ? Inima ?
La ce-ar fi bune ele
Fără transplantul...
„capului" lui Pele ?

V. Ardeleanu, Cluj. Echipa dv. favorită, Metalul Cîmpia Turzii, a fost, de-a lungul anilor, o participantă constantă la campionatul diviziei B. A lipsit doar în 1952, cînd a jucat în divizia A. A fost, cum s-ar spune, o absență motivată ! Măcar de-ar absenta și în viitor pentru aceleași motive !

Emilian Ștefănescu, București. 1) Veșnica controversă dintre jucătorii de șah ! O mutare se consideră efectuată cînd jucătorul a luat mîna de pe piesa pe care a mutat-o. 2) Luarea „en passant" nu este obligatorie, ci facultativă. După preferințele și interesele jucătorului respectiv. Mai bine zis, după inspirația sa !

D. Felea, Turnu Severin. Nu e nici o greșeală. În sferturile de finală ale Campionatului Europei la fotbal, la egalitate de puncte și de golaveraj intră în acțiune calculul dublu al golurilor înscrise în deplasare. Ca atare, la 3—1 s-ar fi calificat fotbaliștii maghiari. Faptul că această regulă nu se aplică întotdeauna dă loc, e adevărat, la încurcături. Pentru orice eventualitate, echipele trebuie să înscrie cît mai multe goluri și să încerce să nu primească nici unul. Sînt în avantaj, după oricare regulament !

Alexandru Lunca, Tg. Mureș. Tg. Mureș a fost prezent pînă în 1955 în divizia A de fotbal. În acel an, reprezentanta orașului, Locomotiva, clasîndu-se pe locul 11 (din 14 echipe) a retrogradat. Și, timp de 12 ani, pînă în 1967, Tg. Mureș a jucat în B. Să vedem ce va fi în noul campionat !

Ilustrații : **N. CLAUDIU**

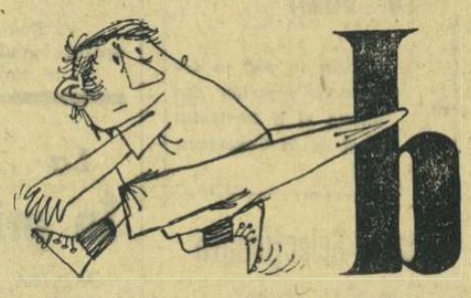

IMPORTANT!

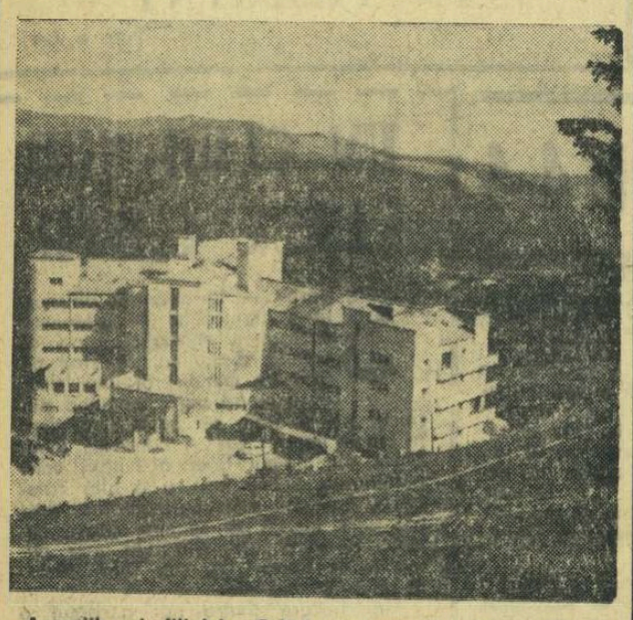

Agențiile și filialele O.N.T. au pus în vînzare locuri pentru odihnă în pitorescele stațiuni climaterice SINAIA, BUȘTENI, PREDEAL, PALTINIȘ pentru lunile mai și iunie
TARIFE REDUSE LA CAZARE ȘI MASĂ pînă la 15 iunie
TARIFE REDUSE pe C.F.R. și I.T.A. pentru posesorii de bilete O.N.T.

EXCEPȚIONALĂ OCAZIE PENTRU IUBITORII DE MUZICĂ

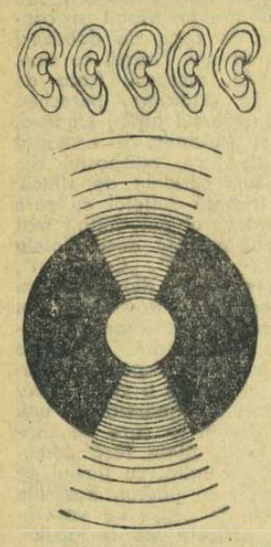

Discurile ELECTRECORD se vînd cu reduceri de prețuri între 25% și 35% Înregistrări de calitate din toate genurile muzicale :
— muzică simfonică
— arii de opere și operete integrale
— muzică populară
— muzică ușoară și de dans.

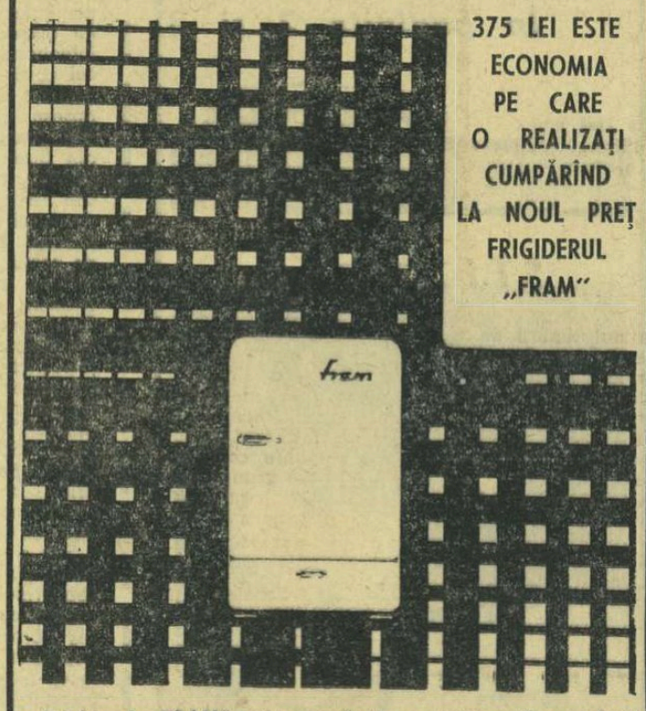

375 LEI ESTE ECONOMIA PE CARE O REALIZAȚI CUMPĂRÎND LA NOUL PREȚ FRIGIDERUL „FRAM"

Frigiderul „FRAM" este prevăzut cu patru grătare, două cutii din masă plastică cu capac transparent, pentru fructe ; un compartiment pentru unt și brînză ; un raft pentru ouă și altul pentru sticle ; un evaporator pentru două tăvițe necesare obținerii cuburilor de gheață.
Consumul maxim de energie electrică în 24 de ore 3 kWh. Frigiderul este prevăzut cu un termostat pentru reglarea automată a temperaturii și a consumului de energie.
PREȚ VECHI 2 500 — PREȚUL NOU 2 125
SE VINDE ȘI CU PLATA IN RATE

CEL MAI IEFTIN MIJLOC DE TRANSPORT PENTRU BĂRBAȚI, FEMEI, COPII

Bicicleta TOHAN pentru bărbați	699,50 lei
Bicicleta TOHAN pentru femei	712,80 „
Bicicleta SUPER pentru bărbați	865,00 „
Bicicleta FELICIA pentru femei	880,00 „
Bicicleta TURIST pentru bărbați	855,00 „
Bicicleta DIANA pentru femei	870,00 „
Bicicleta JUNIOR pentru bărbați	699,50 „
Bicicleta JUNIOR pentru femei	712,80 „
Bicicleta PIONIER pentru copii	559,50 „

SE VÎND ȘI CU PLATA ÎN RATE

Competiția „KO"

POVESTEA CUPEI ROMÂNIEI (VI)

15 AUGUST 1948

Au trecut 5 ani. Iată-ne prezenți, din nou, la o finală a Cupei : I. T. Arad—C.F.R. Timișoara.

Arădenii n-au nevoie de prezentări ; nimeni nu a uitat acel prim campionat de după război pe care l-au cîștigat cu 11 puncte avans ! Dar cu cîte emoții au ajuns în finala Cupei. Abia în min. 119 Petschowski a înscris golul victoriei, în meciul cu Țesătoria Pitești. Semifinala, în schimb (6—0 cu CAMT), a fost o simplă formalitate. Adversarii lor în finală : feroviarii timișoreni. Să luăm loc în tribunele arenei Venus și să urmărim meciul.

În min. 7, Bonihadi, colosul cu viteză de sprinter, pasează lui Covaci, care trage plasat și I.T.A. conduce cu 1—0. Dar numai pentru un minut, deoarece o dată repusă mingea în joc, timișorenii contraatacă periculos și Pal face hent în careu. Woronkowski înscrie imparabil și scorul este din nou egal : 1—1.

În min. 38, un alt Covaci, „feroviarul", marchează un gol surprinzător, cu „o întorsătură de cap". Prima repriză ia sfîrșit cu un rezultat care satisface dorința de surpriză a spectatorilor : 2—1 pentru C.F.R. Timișoara. În a doua parte a meciului, I.T.A. își macină adversarii cu o țesătură „artistică" de pase, din păcate finalizată deseori cu ratări... spectaculoase ! Și totuși, printre attitea șuturi pe lîngă și peste bară, două nu-și greșesc ținta : cel al lui Reinhardt, din min. 56, și cel al lui Băcuț, din min. 82.

I.T.A. a cîștigat prima ediție de după război a Cupei și mulți se gîndeau că va începe o serie. Dar...

22 — Competiția „K.O."

MILITARII SE ÎNSCRIU LA... CUVÎNT !

În plină iarnă (18 decembrie), finala ediției 1948/1949 aduce totuși pe terenul I.C.A.S. 12 000 de spectatori.

Se înfruntă reprezentanții studențimii clujene — care au eliminat pe campioni (I. C. Oradea) — și componenții „proaspetei" formații militare — C.S.C.A. — care au dispus de foștii specialiști ai Cupei (C.F.R. București) în sferturi de finală (2—1).

C.S.U. Cluj pare hotărîtă să răscumpere cele 2 finale pierdute de Universitatea cu ani înainte. Speranțe care nu rezistă decît 39 de minute, pînă cînd Moldoveanu reia necruțător, în poarta apărată de Cristea, o minge ricoșată dintr-o înghesuială : 1—0 pentru C.S.C.A.

Încrederea reînvie abia în min. 68, cînd Traian Ionescu, portarul militarilor, surprins de o minge trimisă de Zahan prin „întoarcere", plonjează tîrziu, nereușind decît să împingă mingea în plasă : 1—1.

6 minute mai tîrziu, clujeanul Ferenczi trimite mingea în poarta părăsită de Cristea : 2—1 pentru C.S.C.A.

SE ÎNCEARCĂ O „DUBLĂ" !

Militarii par a fi luat specialitatea feroviarilor : sînt din nou în finală. De data aceasta vor înfrunta însă pe Flamura roșie U.T.A., formația care a „smuls" titlul de campioană rapidiștilor, datorită a 6 goluri mai puțin primite (punctaj egal, același număr de goluri marcate). C.S.C.A. are noutăți în formație : Voinescu în poartă, Bone mijlocaș stînga și Zavoda II fundaș.

U.T.A. încearcă să „țină" mingea, uneori reușește, dar e prea puțin în fața unei înaintări agresive. Noroc că Moldoveanu, Serfözö și Drăgan ratează, chiar și cu Marki ieșit din poartă !

Se va termina prima repriză cu un scor alb ?

Nu ! Cu un minut înainte de fluierul arbitrului, Pal nu-și mai poate ... salva echipa decît oprind mingea cu mîna ; penaltiul e executat fără drept de apel de Apolzan : 1—0.

După reluarea meciului, cîteva faze par a arăta o „tre-

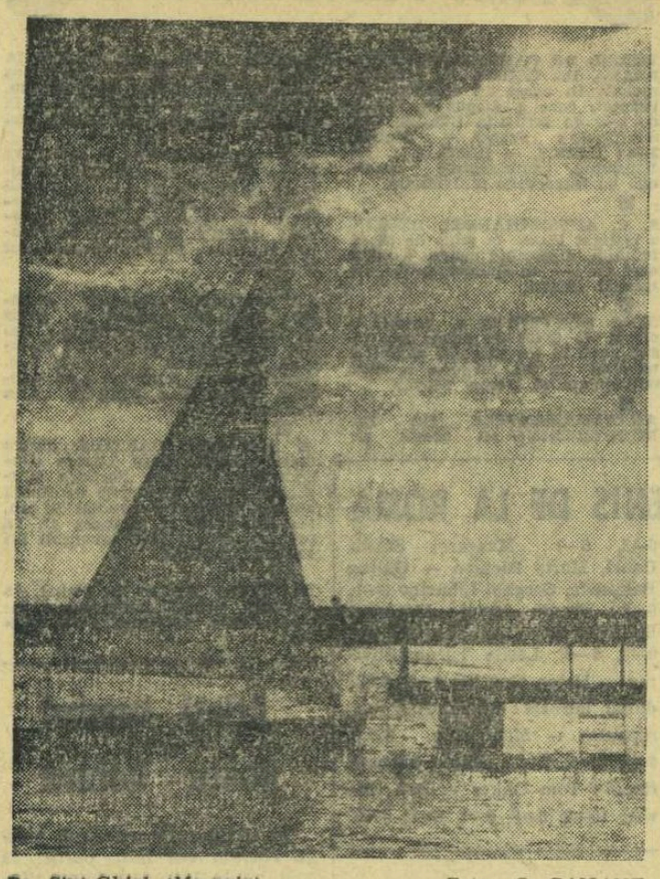

Pe Stut-Ghiol (Mamaia) Foto: O. CAHANE

PENTRU UN TRICOU GALBEN

De la primul și pînă la ultimul kilometru al carierei sale rutierul luptă pentru a îmbrăca tricoul galben, distincția cea mai de preț a curselor cicliste pe etape. Dar ce încumbă această luptă, și ceea ce n-a reușit să imprime Claude Lelouch pe peliculă fără îndoială că nu se va obține nici în scris. Și totuși, voi încerca să redau cîteva secvențe, file ale marelui reportaj-foileton „Cursa Păcii" ediția a 21-a, Berlin — Praga — Varșovia, cu credința că cititorul își va face cît de cît o imagine a sacrificiilor de care sînt capabili acești uriași ai șoselelor. În etapa a 5-a, situația echipei Belgiei era dezastruoasă. O evadare a unui grup de 8 alergători îi punea pe „diavolii roșii" în afara luptei pentru primele locuri. Lucien Acou, antrenorul belgienilor, fost ciclist de prima mînă, cîștigător al unei curse de 6 zile, era negru de supărare. A trecut cu mașina pe lîngă pluton fără să se uite la vreunul din elevii săi. Primul care i-a înțeles supărarea a fost Moonen. Cu un suprem efort s-a debarasat de cei care îl marcau și a pornit de unul singur în căutarea fugarilor. A cîștigat ceva avans față de pluton, dar oamenii pe care îi urmărea erau departe. N-a pregetat însă să parcurgă solitar zeci de kilometri. A luat vîntul în piept, s-a luptat cu plutonul și cu sine însuși și n-a cedat decît atunci cînd grupul dezlănțuit l-a înghițit, pentru a continua disputa cu fugarii.

— La ce te gîndeai, Moonen, cînd rulai de unul singur?

— La antrenor și la grijile lui. De fapt, grijile lui trebuie să fie și ale noastre.

— Dar ceilalți?

— Nu poți să știi ce gîndește fiecare, cum înțelege o anumită clipă.

Bolnav, francezul Henri Heintz a abandonat. S-a urcat plîngînd în mașină și tot cu ochii în lacrimi s-a prezentat seara, în camera ziariștilor.

— Am o rugăminte la dv.

— Spune, Henri.

— Vă rog să nu scrieți în ziar că sînt bolnav.

— De ce? Este evident, singurul motiv pentru care ai abandonat și susținătorii tăi trebuie să știe că n-ai cedat dintr-un capriciu.

— Mai bine să-i pierd pe ei decît să scrieți că sînt bolnav.

— Dar este imposibil să nu spunem adevărul.

— Vă rog. Mama mea suferă de inimă. Vestea ar impresiona-o și ar putea avea o criză. Vă rog.

— Bine, Henri.

Și în ziare a apărut doar că într-o etapă foarte grea Henri Heintz a abandonat...

Nu există ciclist nepăsător. Sînt oameni pe care îi poți înțelege și alții care se ascund ca într-o carapace. De pildă, Ion Stoica. Mi-am manifestat și eu, ca și antrenorul și conducătorul echipei României, nemulțumirea pentru modesta sa comportare. A tăcut, n-a motivat niciodată eșecurile. Într-una din zile, am avut curiozitatea să merg în spatele lui cîțiva kilometri. Era ultimul din caravană, precedat de mașina care stringea abandonații. Sub privirile ironice ale celor aflați în autobuz, Ion Stoica continua să ruleze. Apăsa greu în pedale. Era evident efortul pe care-l făcea și, drept să fiu, eu, în locul lui, m-aș fi urcat imediat în autobuz. Dar el n-a făcut-o. A continuat să ruleze și a ajuns pe stadion cînd nu mai era nimeni, în afara arbitrului care avea să-i înregistreze sosirea.

— De ce n-ai abandonat? Tu, care ai cîștigat o etapă în „Cursa Păcii" acum 4 ani, să fii ultimul sosit?

— Nu-i plăcut, desigur. Dar mîine s-ar putea ca echipa să aibă nevoie de mine. Și apoi, ce este mai rușinos: să vii ultimul, sau să abandonezi? (N. A. Și totuși, Stoica n-a mai rezistat, abandonînd în etapa de vineri).

Atrase ca de un magnet, fetele cu mini-jupe roiesc în jurul hotelului internațional din Praga. Sub pretextul unui autograf, ele se apropie de cicliști și le zîmbesc. Rutierii sînt băieți tineri, dornici de viață. Mulți dintre ei s-ar plimba cu aceste fete blonde sub cerul înstelat al Orașului de Aur. Dar grija zilei de mîine îi apasă. Ridică din umeri. Zîmbesc stingheriți și urcă scările spre camere pentru a se odihni. În drum trec prin fața barului. Din spatele ușilor batante răzbate ritmul îndrăcit al jazului. Cînd cineva intră sau iese, se văd fete și băieți care dansează iericiți. Cîte secunde a zăbovit lîngă bar? Poate 10, poate 15. I-a trecut și prin gînd să evadeze din această familie cu legi aspre, dar a alungat ideea ca pe un fluture de noapte. A grăbit apoi pasul. S-a dus în cameră să-și frămînte în liniște gîndurile, temerile și speranțele. Mîine, poate mîine, va da marea lovitură a carierei.

Ziua de 12 mai se pare că a fost cea mai lungă pentru cicliștii caravanei noastre. Toată lumea s-a sculat la ora 4,30 dimineața, cînd încă soarele nu ieșise. Somnoroși, rutierii și-au făcut toaleta, au mîncat în silă și s-au suit în autobuze pentru transbordarea la Suhl. Ploaia rece, sicîitoare, alungase spectatorii ce se înghesuie de obicei pe traseul curselor cicliste. Unul cîte unul, la interval de un minut și jumătate, au luat startul în etapa contratimp. Parcă nu era de-ajuns frigul și ploaia. Traseul urca spre norii de vată și picioarele nu mai voiau să apese în pedale. Dar voința acestor băieți tineri, curajoși și perseverenți este fără margini. Unul cîte unul au ajuns la Ilmenau, uzi pînă la piele, cu mîinile înghețate pe ghidon. Antrenorii îi așteptau lîngă linia de sosire să-i coboare de pe biciclete, iar masorii intrau imediat în funcțiune pentru a da mușchilor vitalitatea de dinainte de efort. Prin geamurile aburite nu se vedea nimic afară, dar toți știau că plouă ca-n vremea lui Noe. Cîteva ore petrecute în restaurant, pe masa de masaj, în patul pliant și din nou la start. Au urmat 181 de kilometri de alergare pe șosele de munte, cu ploaie și furtună. La Aue, era imposibil să-i recunoști pe vreunul dintre cicliști. Fețele, tricourile, căștile — toate erau negre, îmbibate cu apă și noroi. Dacă un fotograf ar fi făcut 10—15 imagini cu diferiți alergători nu cred că ar fi existat vreo deosebire între fotografii! A fost ziua cea mai lungă. 15 ore de program, 211 km parcurși pe un traseu greu, pe o ploaie rece și un frig pătrunzător. Cui îi venea oare să zîmbească după acest infern?

Pentru un tricou galben lupta rămîne mereu deschisă. Ceea ce îți se pare că ai pierdut astăzi, vei cîștiga mîine. Aceasta este deviza rutierilor, a trubadurilor care fredonează mereu melodia victoriei pentru a putea s-o cînte atunci cînd va fi nevoie. Tricoul galben, fel și iluzie, bucurie și deznădejde, pentru unii un fapt real, pentru alții Fata Morgana, este de fapt scenariul acestei drame în 10—15 acte care se numește un tur ciclist.

Hristache NAUM

Convorbiri cu domnul Gore

C.C.E. — VERSIUNEA G

— Ești la curent cu ultimele întîmplări din lumea boxului? — mă întreabă dl. G. Adică, pentru a preciza, din lumea campionatelor pentru titlul suprem la categoria grea... Se petrec acolo fenomene răvășitoare. S-a ivit (și se consolidează) fenomenul pe care eu îl desemnez fără sfială drept fracționism pugilistic.

— Fracționism... Nu-i excesivă formularea dumitale?

— Dacă realitățile sînt excesive, cum ar putea fi într-alt chip exprimarea lor? Lucrurile, de fapt, se înfățișează cam așa: de unde pînă mai deunăzi exista un campion mondial (era să zic, pleonastic, un singur campion) de cîțiva ani încoace forurile conducătoare ale boxului, măcinîndu-se lăuntric și clorovădindu-se fără mănuși, fiecare partidă sau grupare de partide și-au ales cîte-un campion mondial. Ceea ce face ca la ora de față universul boxului profesionist, cîndva unitar și monolit, să cunoască, după conflicte și spargeri succesive, trei centre diriguitoare, cu trei orientări și trei aleși.

1) Cel dintîi, cel mai vechi (dar și cel ale cărui inițiale le-am uitat pentru o clipă) îl recunoaște, în continuare și cu fidelitate, drept campion suprem pe Cassius Clay;

2) W.B.A. — care a hotărît ca titlul să fie decernat la capătul meciului dintre Jimmy Ellis și Quarry; precum și

3) organizația statului New York (de unde și numele de versiuned New York) care — sprijinită de alte cinci state americane, precum și de cinci puteri suite pe ring — îl recunoaște pe Joe Frazier, drept lider al grelilor.

— De necrezut, fac eu. Absurd chiar. Și orice s-ar zice, anormal.

— Ei și? Aci anormalul e normal. În definitiv, dacă s-au format trei lumi ale boxului lumii, e cît se poate de firesc ca fiecare să-și aibă campionul, vice-campionul, candidații la titlu, suporterii.

După o pauză de trei minute oferită gîndurilor provocate de situația globului pămîntesc, ne-am întors, coborînd mental, la sport.

— Chestiunea nu poate rămîne fără urmări, zic eu.

— Nici n-a rămas, surîde slab dl. G. fluturînd aerul omului care posedînd o noutate sau cancan se pregătește s-o arunce pe piața conversațiilor intime.

— Presupun că specialiștii se vor mișca într-un fel sau altul.

— Se mișcă.

— Și nu numai la New York... ci și la Paris... la Praga... la Roma.

— ...la București.

— Foarte bine. Dar ești sigur că ai noștri acționează?

— Ihă.

— Ai fost la C.N.E.F.S.?

— Nu, la Rapid.

— ...ah, la secția de box...

— Nu, la secția de fotbal.

— Dar ce-au ei cu boxul? — strigai eu.

— Au multe.

— Și vrei să-mi spui că Greavu, Dan și Ion Ionescu discută despre W.B.A. și versiunea statului New York?

— Întocmai.

— Nu-i înțeleg...

— Cine i-a-nțeles vreodată? Adevărul este că membrii biroului au studiat foarte-foarte în amănunte cazul despre care vorbeam. S-au consultat cu suporterii și punînd idei mînă de la mînă au elaborat un proiect mai mult decît interesant în legătură cu organizarea Cupei campionilor europeni.

— De unde deții știrea?

— De la al 4-lea prim-vice-președinte al clubului. Planul Rapidului pornește de la constatarea că, așa cum se desfășoară la ora de față Cupa campionilor nu mai corespunde realităților. Tragerile la sorți sînt discutabile, rezultatele viciate, F.I.F.A. incapabilă a stăpîni tulburările de pe teren ș.a.m.d. De aceea, clubul a propus înființarea unei alte competiții europene care ea — și numai ea — să dobîndească dreptul de a decerna „Cupa".

— Sciziune, deci...

— Dacă vrei.

— Eu aș vrea... Poate că-n felul acesta, eliminînd cauzele răului, vom ajunge și noi... într-o zi...

— La asta se gîndesc și băieții.

— Totuși...! făcui eu după o clipă.

— Poftim? Sîrăluciră ochii dlui Gore.

— La Cupa... vreau să zic la Cupa cea nouă... la adevărata Cupă...

— Spune...

— Vor juca tot echipele de pînă-acum? Adică Manchester, Real, Benfica, Inter?

— Nici gînd! Da'ce, parcă Frazier a participat la versiunea W.B.A.? Sau Clay la versiunea a 3-a? Din cîte mi s-a spus, echipele care vor concura pentru Cupa campionilor europeni versiunea G.[1]) sînt: Rapid, precum și campioanele din Monaco, Luxemburg, Andorra, Malta, San Marino, Cipru etc. precum și Vatican-tineret. Și, spre deosebire de „vechea" competiție, limitată rigid la continentul nostru, versiunea nouă va include formațiile campioane din Mozambic, Mauritania (de est) și Volta Superioară.

— Hm... Și crezi că avem șanse?

— Așa l-am întrebat și eu pe al 4-lea prim-vice-președinte. Foarte modest — fapt pe care l-am remarcat cu plăcere — acesta mi-a spus: Domnule Gore, noi n-avem obiceiul să ne hrănim cu iluzii. Competiția va fi extrem de dificilă. În prima etapă, de pildă, băieții noștri ar urma să joace cu A.S.K. — San Marino. Or, să nu uităm că 11-le antrenat de Roberto Scaramucci a încheiat săptămîna trecută pe F. C. Madagascar cu 3—2!

p. conf.
Al. M.

[1]) Guleşti

POLISPORTIVITATEA — O PROBLEMĂ ACTUALĂ?

EDITH TREYBAL, născută în 1923, profesoară de educație fizică la Sibiu, campioană națională (între 1938 și 1956) la trei sporturi de bază: natație, atletism și schi; campioană balcanică la 800 m cu o performanță cotată printre primele zece din lume; a deținut (1953) cea mai bună performanță mondială pe o milă; a făcut parte permanent din echipa națională de atletism (fond și cros) între 1947 și 1955; participă, în competițiile de fond, la campionatele mondiale de schi (1951).

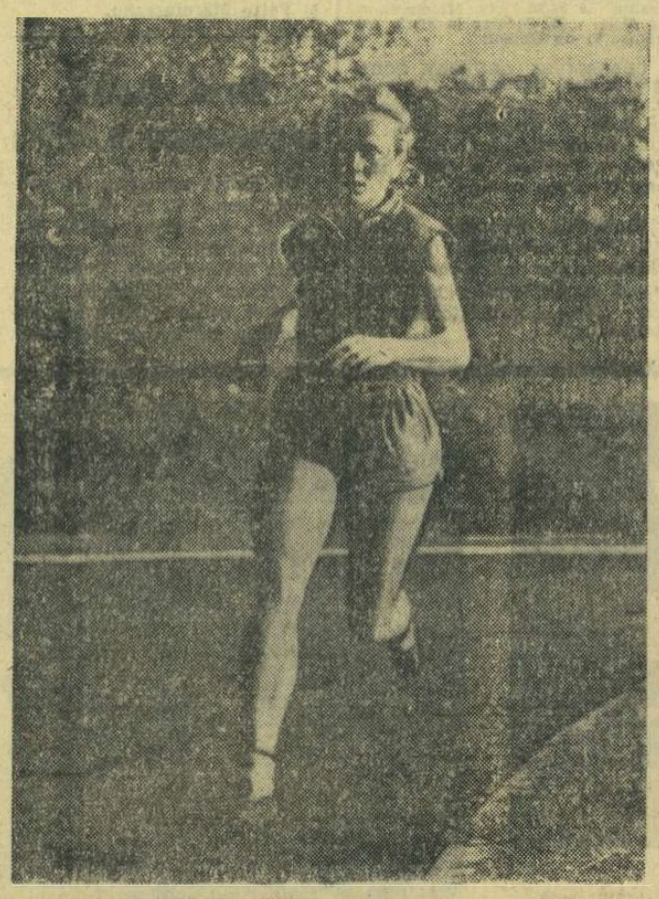

Edith Treybal n-a răspuns direct întrebărilor propuse în cursul anchetei noastre. Ea s-a supus cu plăcere interogatoriului prietenesc al colaboratorului nostru Virgil Ludu. Interviul acesta inedit este cu atît mai interesant cu cît Dif Treybal a fost fără îndoială cea mai reprezentativă dintre polisportivele din țara noastră.

— In general, fetele sînt mult mai puțin multilaterale și polisportive decît băieții. Care să fie cauza?

— Eu cred că din comoditate, dintr-o greșită și absurdă prejudecată. Desigur, contează și faptul că ele încep tîrziu să-și formeze deprinderile de mișcare. Ceea ce lipsește în general fetelor este îndrăzneala, încrederea în forțele proprii. Dar, aceasta nu înseamnă că ele nu au calități sau că nu sînt capabile de performanțe, care comparativ pot depăși uneori chiar recordurile masculine.

— Cunoașteți, totuși, în lume și la noi, ieri și astăzi, exemple de femei polisportive?

— Desigur, și le voi aminti cu plăcere. Deși, să știți, sînt puține, chiar foarte puține. În trecut, Alexandra Ciudina, omniprezentă în echipa reprezentativă a Uniunii Sovietice în 4—5 sporturi. Astăzi, pentatlonista Mary Rand, o atletă excepțională și... o femeie frumoasă. Sau englezoaica Ann Haydon, campioană de tenis de masă și finalistă la Wimbledon. Ar mai fi tiza mea Edith Zimmermann, austriaca, schioară și automobilistă. La noi, stați să mă gîndesc. Firește, Rodica Sădeanu — volei și atletism, Coca Bunescu, la fel, Ilona Miklos — atletism și schi.

— De ce factori depinde polisportivitatea sau concepția multilaterală de pregătire?

— Să-ți placă mișcarea. Să o îndrăgești și să o practici. Să ai mediu prielnic, care să-ți permită să faci ceea ce simți că ai face cu plăcere. Să te îndemne ceva puternic la aceasta sau să ai un exemplu. Pentru mine acest exemplu a fost Marjorie Gestring, una din cele mai tinere campioane olimpice din toate timpurile (la 13 ani, campioană olimpică la sărituri de la trambulină, în 1936, la Berlin). Pentru Zeno Dragomir, din cîte știu, Meadows, campionul olimpic la prăjină, la aceeași olimpiadă. Dar îndemnul lăuntric nu este de-ajuns. Mai trebuie să ai voință, imensă voință și... să nu te cruți!

— De ce ați ales chiar sporturile pe care le-ați practicat și care dintre ele v-a fost cel mai drag și mai util?

— Natația, v-am spus din cauza lui Gestring. Atletismul, fiindcă am avut calități și succese. Iar schiul, pentru frumusețea naturii și voluptatea vitezei și lunecării. E greu să spui care e cel mai util. Asa cum nu poți spune care din arte — literatura, muzica, plastica — te îmbogățește cel mai mult pentru cultură.

— Ca maestră a sportului și actuală profesoară de educație fizică, cum gîndiți că ar trebui să procedăm astăzi?

— Să abandonăm, să lăsăm la o parte ideea periculoasă și îngustă a specializării timpurii. Goana după performanțe cu orice preț și în minimum de timp este o greșeală care se plătește grav. Să începem mișcarea de timpuriu, aceasta da. Chiar de la 3—4 ani (înot, schi, patinaj!) Să practicăm sporturi care ne fac mai supli, mai îndemînatici, mai curajoși. Să mergem eventual spre sporturi înrudite. Cît mai mulți tineri să pășească pe stadion. Dintre ei, dintre cei mulți vor răsări campionii. Ceilalți? Vor rămîne toată viața iubitori ai sportului, ai mișcării, și vor fi sănătoși și fericiți.

— Cum vedeți, prin prisma multilateralității și a polisportivității, viitorul sportului feminin?

— Sîntem, cred, cu toții de acord că recordurile de astăzi sînt uluitoare. Este aproape sigur că în viitor se va alerga 800 m sub 2 minute și că se va înota 100 m liber chiar sub 57 de secunde. Dar, după modesta mea părere, ne pîndește un mare pericol — efortul maxim necontrolat și monotonia. Desigur, progresul științelor va împinge și mai departe limitele recordurilor și ale posibilităților omenești. Dar, fără o pregătire multilaterală, fără un echilibru cu viața adevărată, fără o puternică personalitate — marea performanță nu va fi posibilă. Longevitatea vieții sportive — aceasta este altă problemă și de loc ușoară. Dar, pentru a încheia cu bine și plăcut discuția noastră, menționez că totul nu este numai performanța, în fond un atribut al tinereții și al calităților fizice excepționale, ci ideea noastră despre mișcare, bucuria de a alerga, a înota, a schia, a te juca cu mingea.

Recordul lui Aurel Zahan

Încă 4 meciuri sub culorile echipei naționale și AUREL ZAHAN (1,81 m, 86 kg) va atinge un record puțin obișnuit în istoria polo-ului mondial: **200 de selecționări în reprezentativa țării, cifră pe care nu a atins-o încă nici un jucător din lume!** Și, rețineți, tunarul lui Dinamo București împlinește 30 de ani abia la 8 august...

Cartea de vizită a căpitanului „7"-lui nostru național este de-a dreptul excepțională, ea exprimînd un caz de longevitate sportivă rar întîlnit în acest domeniu. A debutat în echipa României la 16 ani, în partida cîștigată împotriva Belgiei cu 6—4 (7 mai 1955), marcînd trei goluri. De atunci s-a aliniat alături de tricolori încă de 195 de ori, meciuri în care a înscris nu mai puțin de 218 goluri. În tot acest timp, a luat parte la 3 ediții ale J.O., la două campionate europene și alte trei ediții ale lui Trofeo d'Italia (campionatul mondial neoficial), contribuind efectiv la multe din succesele care au conferit echipei țării noastre o poziție fruntașă în polo-ul mondial.

A început să practice acest joc la Tînărul Dinamovist și din 1956 a fost promovat în prima echipă a clubului din Ștefan cel Mare, de 11 ori consecutiv (din 1957) campioană a țării. Tehnica ireproșabilă, sutul său de temut, ca și temperamentul neobișnuit (prea vulcanic uneori) pentru acest joc i-au făurit aureola unuia dintre cei mai valoroși jucători de polo pe care i-a avut România. Iar cronicarii de specialitate de pe continent nu rareori au subliniat setea sa nepotolită de a marca cît mai multe goluri (a fost golgeterul ultimei ediții a „Cupei Jadran" și al recentului turneu internațional de la Neapole), fiind selecționat în diferite formații (onorifice) europene.

Cum este și firesc, într-o carieră atît de bogată, au existat multe momente (plăcute sau mai puțin) de neuitat.

Despre victoriile asupra Ungariei în 1960, Aurel Zahan îți va vorbi ceasuri întregi și îți va relata cu lux de amănunte despre cele mai dureroase insuccese ale naționalei noastre (3—4 cu Italia, la J.O. de la Roma, cînd „squadra azzura" a cîștigat titlul suprem, ori acea remiză — 2—2 cu U.R.S.S. — de la J.O. din 1964, cînd o victorie ne-ar fi adus cel puțin medaliile de bronz), sau ale echipei sale de club (tratarea finalei „C.C.E." 1968, prin acel 4—4 cu Mladost Zagreb la București).

Pe cînd cel de al 200-lea meci jubiliar? În curînd, la Budapesta (10—16 iunie), unde naționala României va da testul hotărîtor pentru participarea la turneul olimpic din Mexic. Poate tocmai de aceea, **Aurel Zahan**, direct interesat să-și încununeze activitatea internațională cu o a patra prezență la Olimpiadă, ne-a promis că în bazinul din insula Margareta se va strădui să marcheze cît mai multe goluri... **(a. v.)**

ȘTIAȚI CĂ...

...primul timbru de rugby a fost emis în România, în 1944, cu prilejul aniversării a 30 de ani de la introducerea acestui sport în țara noastră? Iar cel de al doilea timbru de rugby a fost lansat în 1951, în... insulele Fidji.

...la vechii persi educația copiilor începea la vîrsta de 5 ani și ținea pînă la 20 de ani, îndreptîndu-se în trei direcții: călăria, tragerea cu arcul și rostirea adevărului?

...într-un meci de box desfășurat la Nottingham, Pat Dwyer l-a învins pe Dick Duffy prin k.o., după numai 15 secunde de la începerea luptei? În aceste 15 secunde sînt cuprinse și cele 10 secunde necesare consfințirii k.o.-ului!

...un grup de ingineri englezi a pus la punct un model original de avion, care cîntărește doar 250 de kilograme? El dezvoltă o viteză de 100 km pe oră și poate rămîne în aer 2 ore și jumătate.

zire" a arădenilor. Se ratează însă mult și de ambele părți...

În min. 72, Roman trage surprinzător, Marki (U.T.A.) mascat de parteneri nu poate reține și ... 2—0 pentru militari.

Jocul ia o alură rapidă și ultimele două minute aduc 2 goluri: Mercea, cu capul, pentru U.T.A. și Moldoveanu pentru C.S.C.A. Scor final: 3—1 pentru militari, care își înscriu pentru a doua oară consecutiv numele pe tabelul învingătorilor.

„B"-UL DIN NOU ÎN FINALĂ

Ediția 1951 a campionatului este cîștigată tot la golaveraj! Dar, de C.C.A., într-un final pasionant cu Dinamo București. E primul titlu al militarilor și i-ar sta... bine alături de Cupă!

Pentru aceasta, C.C.A. va trebui să înfrunte în finală pe reprezentanții diviziei secunde, jucătorii echipei Flacăra Mediaș — a treia clasată în seria a III-a — care eliminase — printre altele — pe Locomotiva București și Dinamo Brașov.

Mediențenii s-au afirmat pe stadionul Republicii, în acea zi de 8 noiembrie 1951, luptînd pînă la epuizare, în fața a peste 25 000 de spectatori. Și, poate, dacă Vardai nu ar fi fost atît de neinspirat în poartă, cine știe? Oricum, militarilor le-au trebuit și prelungiri pentru a ajunge în posesia Cupei!

Povestea celor 4 goluri ale meciului e mai scurtă:

Min. 29: Bădeanțu centrează spre Drăgan; Vardai nu intervine la timp și atacantul militar înscrie nestingherit: 1—0.

Min. 71: Szasz face o incursiune spectaculoasă, pasează lui Coman și șutul acestuia nu poate fi reținut de Voinescu: 1—1.

Min. 111: Drăgan speculează o nouă greșeală a lui Vardai și militarii iau din nou conducerea: 2—1.

Min. 112: Moldovan ridică scorul cu un șut foarte puternic, care nu-i lasă nici speranță lui Vardai și nici... spectatorilor care mai credeau într-o surpriză!

C.C.A. a obținut Cupa pentru a treia oară consecutiv și a înscris în palmares și prima „dublă".

MILITARII CONTINUĂ!

Din nou duel pentru campionat între C.C.A. și Dinamo București. Dar, în 1952 C.C.A. nu mai ... apelează la golaveraj. Are 2 puncte avans!

Și în Cupă, în semifinale, roșii-albaștrii vor întîlni același adversar — pe dinamoviștii bucureșteni. Victorie cu 3—2.

Finala o vor disputa cu Flacăra Ploiești (clasată pe penultimul loc și deci ... viitoare divizionară B), pe zăpadă, în fața a 15 000 spectatori zgribuliți și totuși darnici cu aplauzele.

Meciul a fost echilibrat și cu destul de dese șuturi la poartă: 24, din care 16 au fost ale ploieștenilor și numai 8 ale jucătorilor de la C.C.A. Dar golurile au aparținut numai acestora... (Moldovan — min. 9 și Drăgan — min. 56).

Militarii își înscriu astfel în palmares a doua „dublă" consecutivă și a patra „Cupă" obținută în cursa de urmărire pentru egalarea recordului rapidist!

„RĂZBUNAREA" ARĂDENILOR

Campionatul pe 1953 revine tot echipei C.C.A. În Cupă, după ce învinge pe Locomotiva Iași (2—0), Spartac Finanțe Bănci (4—1), Flacăra Ploiești (2—1) și Locomotiva Grivița Roșie (1—0), intră în finală, sperînd să realizeze a treia „dublă" consecutivă!

Adversarii lor în finală — jucătorii celei de a treia echipe a campionatului. Flamura roșie U.T.A.

Un meci cu o sută de ratări. Va cîștiga C.C.A., totuși, în min. 90? Nu, căci Zavoda I șutează în bară, devenind necesare prelungirile.

Min. 110: Capaș execută o lovitură liberă de la centrul terenului trimițînd mingea lui Popa, care pasează printre Apolzan și Ivănescu lui Vaczi; arădeanul face cîțiva pași și, de la 6 m, spulberă speranțele lui Toma și ale colegilor săi!

CUPA E ȘI PENTRU CEI DIN „B"!

A încercat C.A.M.T., în 1938, dar s-a împotrivit Rapidul; a repetat tentativa Flacăra Mediaș, în 1951, dar n-a fost de acord C.C.A. A treia divizionară B prezentă în finala Cupei va nesocoti însă „exemplul" trecutului! Metalul Reșița va dovedi pe concret și mai ales pe ... gazon, că și cei din B au dreptul la Cupă!

Pentru aceasta, echipa metalurgiștilor reșițeni n-a ezitat să elimine pe Știința Timișoara (5—1), pe Locomotiva Tg. Mureș (4—0), pe Locomotiva Timișoara (2—0) și pe C.C.A. (1—0).

Iată-i acum gata să înfrunte pe stadionul Republicii — în fața a peste 30 000 spectatori — pe Dinamo București, echipă care asaltează de 4 ani titlul de campioană, dar care s-ar ... mulțumi și cu Cupa! Desigur, reșițenii se vor apăra și încă în 7 oameni.

Dinamoviștii forțează și în min. 16 Ene ratează prima mare ocazie. Două minute mai tîrziu, Ozon se „bîlbîie" în careul reșițean și e deposedat de minge.

Minutul 30 este primul care dă... cuvîntul surprizei: Urcan pornește în dribling, pasează „printre" lui Seleș și acesta trage pe lîngă Constantinescu: 1—0 și aplauzele tribunelor par a acoperi totul într-o mantie sonoră!

Dinamo nu se teme încă, mai ales că după 4 minute Călinoiu are o ocazie admirabilă de a înscrie; dar trimite peste bară!

Și iată-ne în minutul 40: Seleș execută o lovitură liberă de la 25 de metri; se face zid, dar mingea trece peste el și intră din nou în plasa porții dinamoviste: 2—0.

În repriza a II-a, bucureștenii atacă dezlănțuit, dar Ene I trage (în min. 58) de la 2 metri pe lîngă bară! Timpul nu poate fi oprit în loc și dinamovistii sînt mereu mai dezorientați cu fiecare minut care trece. În min. 87, Neagu trage prin surprindere și foarte puternic, dar Zarici, portarul reșitean, respinge în corner!

Mai trec trei minute și Cupa aparține pentru prima oară, unei divizionare B!

Dorin ȘTEFLEA

SPORTUL magazin

În ultimul meci, 3-2 cu Dinamo:

RAPID — CAMPIOANĂ MERITUOASĂ

CONSTANȚA, 18 (prin telefon, de la trimisul nostru). — Ultima etapă a turneului final al diviziei A de volei feminin, desfășurată astăzi în Sala Sporturilor din localitate, a programat în deschidere meciul Penicilina Iași — C.S.M. Sibiu, în care ieșencele au ciștigat ușor, cu 3—0 (10, 5, 5,), după 60 de minute de joc neinteresant.

Al doilea meci al serii, Dinamo — Rapid, altă dată hotăritor pentru desemnarea campioanei, s-a desfășurat într-o atmosferă de anonimat, rapidistele avînd în sacoșe „licențele" de campioane. În aceste condiții meciul a constituit numai o chestiune de prestigiu.

Au ciștigat rapidistele cu 3—2 (9, —12, —10, 5, 12), după un meci care măcar în ultimul set, deosebit de disputat și spectaculos, și-a confirmat titlul de derbi. După setul al treilea se părea că dinamovistele și-au găsit cadența și că noile campioane nu vor termina turneul final fără înfrîngere. Rapidistele, însă, își revin și sprintează decisiv spre victorie, în fața unei echipe care terminase „benzina". Iată „6"-le de bază al noilor campioane: Szekely, Tudora, CHEZAN, REBAC, FLORESCU-VERDEȘ, Baga. De la Dinamo s-au remarcat Ivănescu, Bogdan și Gheorghescu. Bun arbitrajul cuplului F. Peters (Belgia) — V. Moraru (Cluj). Clasament final: 1. **Rapid** — campioană republicană pe 1968 — 41 p, 2. Dinamo — 38 p, 3. Penicilina Iași — 37 p, 4. C.S.M. Sibiu — 31 p.

A. BREBEANU

★

Comisia de organizare a „Cupei campionilor europeni" a stabilit orașul belgian La Louvierre ca loc de desfășurare, dacă va fi nevoie, a celui de-al treilea meci — decisiv — dintre Dinamo București și Spartak Brno.

TOTO

P. Mărmureanu, ciștigător al concursului bucureștean

După scurgerea celor 6 zile de întrecere, a fost desemnat, ieri, ciștigătorul probei de simplu bărbați din cadrul „Cupei primăverii". În finala probei s-au întîlnit P. Mărmureanu și C. Popovici, ambii de la Steaua, victoria revenind primului cu 4—6, 6—1, 6—2. Cei doi finaliști au oferit un frumos spectacol sportiv. Primul set revine lui Popovici, cu 6—4, set în care Mărmureanu a fost condus permanent, avînd doar o revenire, insuficientă, spre final. În următoarele două seturi, Mărmureanu joacă variat, cu dese ieșiri la fileu, obținînd victoria cu 6—1, 6—2. La simplu femei s-au disputat semifinalele: I. Dibar (Dinamo) — M. Ciogolea (Dinamo) și E. Horșa (Progr.) — E. Dumitrescu (Steaua). Cea mai interesantă a fost prima semifinală, în care I. Dibar a ciștigat cu 1—6, 6—4, 6—0. În cea de a doua semifinală, E. Horșa a dispus de E. Dumitrescu cu 6—4, 6—4. Întrecerile continuă astăzi, de la ora 8,30, cu probele de simplu femei și dublu bărbați (**C. PUFU** — coresp).

CONSTRUCTORUL BUCUREȘTI — CAMPIOANĂ

TIMIȘOARA (prin telefon). — În ultima rundă a campionatului național de șah pe echipe, marea favorită, Constructorul București, a întîmpinat o puternică rezistență din partea Medicinei Timișoara, reușind doar un meci egal: 3—3 (Ervin Mozes — Victor Ciocîltea 1—0 !). Ceea ce le-a fost suficient bucureștenilor pentru ocuparea locului I, deoarece Electronica a învins la limită pe Mureșul 8½—2½. Medicina Iași — Petrolul 8½—2½, Banca de Investiții — Crișul 3—3.

CLASAMENTUL FINAL: Constructorul București 27 p (**V. Ciocîltea, Tr. Stanciu, P. Voiculescu, D. Ghizdavu, Alexandra Nicolau, Margareta Teodorescu**), Electronica București 26 p, Petrolul Ploiești 22½ p, Medicina Timișoara și Mureșul Tg. Mureș 20 p, Banca de Investiții Buc. 18 p, Medicina Iași 17½ p, Crișul Oradea 17 p.

ȘT. MARTON — coresp.

În „Cupa primăverii"

PROGRESUL — GLORIA 14—9 (6—3)

Pe stadionul Vulcan s-a desfășurat ieri partida de rugby din cadrul „Cupei primăverii", dintre echipele Progresul și Gloria. Întrecerea s-a încheiat cu scorul de 14—9 (6—3) în favoarea jucătorilor de la Progresul. Spre dezamăgirea tuturor celor prezenți pe stadion, cele două echipe n-au reușit să realizeze un spectacol valoros. Au ciștigat jucătorii din str. dr. Staicovici, speculînd unele greșeli ale adversarilor. Gloria a jucat fără orientare în teren, cu o linie de treisferturi retrasă și o grămadă care a funcționat slab. De la învingători remarcăm doar pe Craioveanu.

POLITEHNICA IAȘI — AGRONOMIA CLUJ 9—0 (3—0)

IAȘI, 18 (prin telefon). Pe un teren greu și pe ploaie, ieșenii au ciștigat pe merit, înscriind trei încercări prin **Popa**. A condus corect **Sergiu Dragomirescu** — București.

D. DIACONESCU
coresp. principal

ACTUALITATEA INTERNAȚIONALĂ

Congresul Federației Internaționale de Scrimă

România reprezentată în Comitetul Executiv

PARIS 18 (Agerpres). — În cadrul lucrărilor congresului Federației Internaționale de Scrimă, s-a stabilit ca viitorul campionat mondial de tineret să se desfășoare în anul 1970 în organizarea federației din U.R.S.S. Campionatele mondiale individuale și pe echipe vor avea loc în 1970 în Turcia. În ceea ce privește locul de desfășurare al campionatelor mondiale din 1969, o hotărîre va fi luată cu ocazia Jocurilor Olimpice de la Ciudad de Mexico. Congresul a stabilit să inițieze o cupă-challange atribuită spadasinului care se va comporta remarcabil în două din cele 4 mari competiții programate la Milano, Berna, Heidenheim și Poitiers.

Președinte al federației internaționale de scrimă a rămas Pierre Ferri (Franța). **Printre cei 8 membri ai comitetului executiv aleși cu acest prilej figurează și președintele Federației române, Vasile Ionescu.**

N. Rotaru — nou record republican de tir

Cu ocazia unui concurs internațional, desfășurat la Pisen, în R. S. Cehoslovacă, trăgătorul român Nicolae Rotaru a stabilit un nou record republican la proba de armă liberă calibru redus (3 x 40), cu 1162 de puncte (v. r. 1160).

telex-radio-telefon

TITLUL DE CAMPIOANĂ EUROPEANĂ PE ECHIPE la judo a revenit în acest an selecționatei Franței, care a dispus în finală cu 3—2 de formația U.R.S.S. În semifinale: Franța — Olanda 3—2; U.R.S.S. — R.F.G. 3—1. La Lausanne, campionatele continuă cu întrecerile individuale.

■

S. C. AUSSENHANDEL BERLIN a ciștigat C.C.E. la tenis de masă feminin, dispunînd pentru a doua oară cu 5—4 de Spartak Praga, în returul finalei.

■

NINO BENVENUTI a primit o ofertă de 60 000 de dolari pentru a-și pune în joc titlul de campion mondial la cat. mijlocie în fața californianului Denny Moyer.

■

ANTRENAMENTELE DE LA NÜRBURGRING au arătat pe belgianul Jacky Ickx cel mai în formă competitor la viitoarea cursă automobilistă pe 1 000 km. Media sa orară — 158 km. J.C. Killy a realizat doar 134,500 km.

■

ECHIPA DE FOTBAL A ANGLIEI a fost învinsă de selecționata engleză de tineret cu 4—1, în meciul disputat la Londra. În prima formație au evoluat 4 dintre jucătorii laureați la ultimul campionat mondial: Banks, Moore, Hunt și Peters.

■

LA MADISON SQUARE GARDEN continuă turneul de tenis profesionist. În semifinale: Laver — Emerson 6—2, 6—2; Rosewall — Gimeno 8—10, 6—3, 7—5. Pentru finala feminină s-au calificat Billie Jean King și Ann Jones.

■

A ȘAPTEA PARTIDĂ dintre marii maeștri Bent Larsen (Danemarca) și Lajos Portisch (Ungaria), pentru sferturile de finală ale campionatului mondial de șah, s-a întrerupt la mutarea 41. În prezent, scorul este favorabil lui Larsen: 3½—2½.

■

ÎN „CUPA ASIEI" la fotbal, la Teheran, echipa Izraelului a învins cu 4—1 selecționata Taivanului.

CAMPIONATELE DE TENIS DE LA ROMA

Campionatele internaționale de tenis ale Italiei, care se desfășoară la Roma, se află în fazele superioare, în care s-au înregistrat următoarele rezultate: **semifinale, dublu mixt:** Virginia Wade, Tom Okker — Leslie Turner-Bowrey, Bill Bowrey 6—3, 6—1; Margaret Smith Court, Marty Riessen — Galina Bakșeeva, Serghei Lihaciov 6—1, 6—2; **simplu femei:** Margaret Smith Court — Annette Van Zyl 6—3, 6—3, Leslie Turner-Bowrey — Helen Gourlay 6—2, 6—2; **dublu bărbați:** Stone, Kalogheropoulos — Mandarino, Kock 6—3, 6—4, 7—5; **simplu bărbați, finală:** Tom Okker — Bob Hewitt 10—8, 6—8, 6—1, 3—6, 6—0.

În „Cupa Davis"

NORVEGIA — ROMÂNIA

Meciul de tenis din **„Cupa Davis"** dintre reprezentativele **Norvegiei** și **României** se va disputa la **Bestum Idrettsforeming**, lîngă **Oslo**, în zilele de 24, 25 și 26 mai. Lotul norvegian (căpitan: **Hasse Olavson**) este compus din **Erik Ross, Jos Melamde** și **Fridtjof Prydz**, iar cel al **României** (căpitan: **Gheorghe Cobzuc**) din **Ion Țiriac, Ilie Năstase, Sever Dron** și **Petre Mărmureanu.**

Rapid (volei) învingătoare în Belgia

În cadrul turneului internațional masculin de volei care are loc în Belgia, echipa Rapid București a jucat în compania echipei Asub. Voleibaliștii români au ciștigat cu 15—4, și 15—6, avînd cei mai buni jucători în Drăgan și Costinescu.

Atleți români peste hotare

În zilele care urmează, atleții români vor lua parte la mai multe întreceri internaționale.

Astfel, Lia Manoliu a fost invitată la un concurs la Merano (Italia), în ziua de 23 mai, Elena Vintilă și Maria Pandele iau startul la pentatlon în cadrul mitingului atletic de la Graz (25—26 mai), iar Petre Astafei și Dinu Pistalu vor concura la 28 și 29 mai în R. D. Germană.

ST. ETIENNE virtuală campioană a Franței

În campionatul francez de fotbal s-au înregistrat următoarele rezultate: St. Etienne — Monaco 1—0; Nisa — Ajaccio 1—0; Bordeaux — Angers 1—2; Rouen — Aix 5—0; Strasbourg — Sedan 0—2.

Echipa St. Etienne, care recent a cucerit „Cupa Franței", este virtuală campioană. Ea conduce în prezent în clasament cu 50 de puncte, fiind urmată de Nisa cu 40 puncte (ambele din 33 de jocuri).

„CURSA PĂCII"

(Urmare din pag. 1)

tenește să ducă trena cu schimbul. La km 108, din pluton pleacă un alt ciclist aflat la periferia clasamentului, Ingemar Petersson, dar el nu rezistă decît 20 de kilometri în urmărirea fugarilor, după care se retrage la adăpostul grupului masiv. Era momentul cînd ploaia devenise torențială.

În pluton cel care se agită este Cerkasov. Surprinzător, pentru că nici unul din cei doi fugari nu-i poate periclita tricoul galben și ar fi mai normal să-și păstreze forțele pentru sprintul final, unde Schoeters îi poate răpi un minut din fragilul avans pe care-l mai are. Dar, fiecare rutier gîndește cum vrea și cum poate...

Fugarii au ajuns pe **stadionul din Karvina.** Aici lupta s-a declanșat ca între adversari. Cehoslovacul Zelenka a știut mai bine să-și mențină echilibrul în viraj și a ciștigat în fața lui Rota, care a avut multe ezitări. Plutonul sosit după mai puțin de un minut și-a disputat și el un sprint furibund pentru locul 3, care aducea 15 secunde bonificație. În fruntea lui se aflau belgienii **De Bie** și **Schoeters.** Se putea face un pariu de o sută contra unu că Schoeters avea să ciștige bonificația. Stupoare! De Bie trage cu ultimele resurse și-l învinge pe colegul său de echipă, cu mai puțin de o jumătate de roată. Asaltat de ziariști, **De Bie** dă un răspuns care stîrnește hohote de rîs: **„Cum era să nu mă lupt pentru ciștigarea unei etape?!"** Ciclistul belgian nu știuse că aproape toată etapa Zelenka devansase plutonul și apoi un alt ciclist, italianul Rota, colaborase cu el la reușita unei lungi acțiuni.

JIRI ZELENKA are 24 de ani. El este un alergător înalt (1,76 m) și destul de robust (70 kg). Zelenka locuiește la Praga. Este considerat o speranță autentică a ciclismului cehoslovac. În 1967 el a ciștigat 10 curse pe etape, iar în acest an a mai adăugat încă o victorie (deocamdată), la palmaresul său.

CLASAMENTUL INDIVIDUAL AL ETAPEI: 1. ZELENKA (Cehoslovacia) 3h 42:53, (medie: 40,4 km/h), 2. Rota (Italia) — același timp, 3. De Bie (Belgia) 3h 43:23, 4. Schoeters (Belgia), 5. Mintzens (Belgia), 6. Th. Andressen (Norvegia), 7. Ole Hoejlund (Danemarca), 8. Hanusik (Polonia), 9. Kvapil (Cehoslovacia), 10. Mickein (R.D.G.) Toți au fost cronometrați în același timp cu De Bie, sosind o dată cu un pluton masiv în care se aflau și cei patru cicliști români — Ciumeți, Moldoveanu, Ardeleanu și Ziegler.

CLASAMENT GENERAL INDIVIDUAL: 1. CERKASOV (U.R.S.S.) 38h 30:52, 2. Mickein (R.D.G.) la 0:28, 3. Peschel (R.D.G.) la 0:49, 4. Schoeters (Belgia) la 1:34, 5. Ole Hoejlund (Danemarca) la 1:48, 6. Pacary (Franța) la 1:50, ...23. Ciumeți la 12:50, ...40. Ardeleanu la 34:52, ...46. Moldoveanu la 46:11, ...50. Ziegler la 51:13. Au rămas 71 de cicliști.

CLASAMENT GENERAL ECHIPE: 1. R.D. GERMANĂ 115h 32:33, 2. Polonia la 1:30, 3. Cehoslovacia la 14:41, 4. Belgia la 18:03, 5. U.R.S.S. la 19:59, 6. Norvegia la 28:18, 7. România la 35:13. Mai sînt 14 echipe în cursă.

Duminică, caravana „Cursei Păcii" are programată **zi de odihnă** la Karvina. **Luni** urmează să se desfășoare o nouă etapă, **Karvina — Kattowice** (131 kilometri).

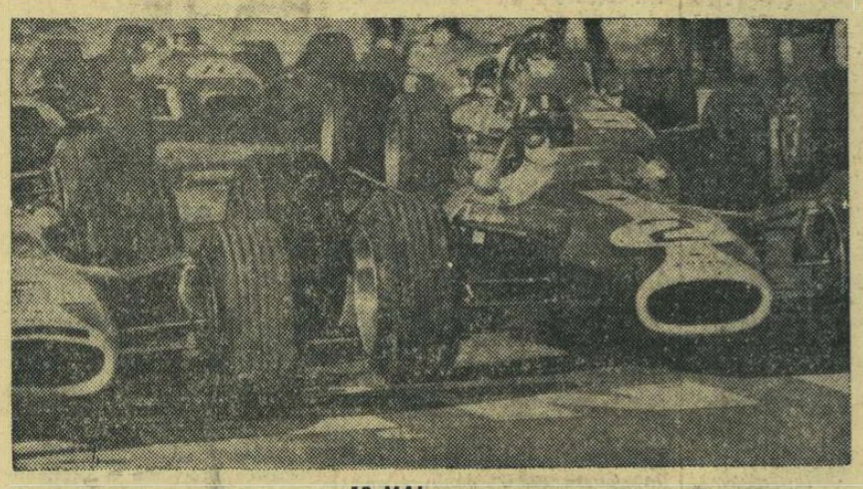

12 MAI

Sus: Jim Clark a murit, Lotus Ford continuă... Graham Hill, devenit primul echipier al firmei americano-engleze, culege un adevărat triumf în Marele Premiu automobilistic al Spaniei, pe pista Jarama. **Stînga:** Belgianul Eddy Merckx face o bună încălzire înainte de Giro, sosind primul la Geneva în al 22-lea Tur al Romandiei. **Dreapta:** La Colombes, extremul Wojciak (Bordeaux) străpunge apărarea adversă, cu tot faultul lui Durkovic, dar St. Etienne avea să-și asigure cele două goluri necesare unei victorii la limită (2—1) și ciștigă „Cupa Franței".

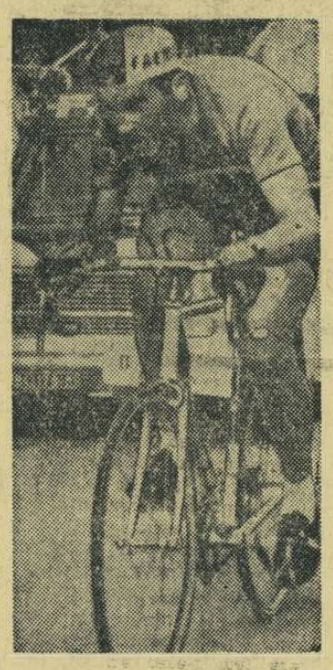

SĂPTĂMÎNA ÎN IMAGINI

TRANSMISE PRIN TELEFOTO-AGERPRES

13 MAI

Rugbyul cucerește Țările-de-jos. Iată balonul oval disputat cu ardoare de echipierii naționalelor Olandei și Poloniei, în meciul disputat la Hilversum. Oaspeții ciștigă cu 18—6.

14 MAI

Eusebio, „perla din Mozambic", aplaudat de publicul torinez, la antrenament. A doua zi, el marchează în poarta lui Juve, de la 30 m!

15 MAI

Inutil acest splendid gol al lui Gento (în alb). Manchester United egalează după pauză și elimină pe Real Madrid din C.C.E.

18 MAI

Jockeul australian E. Anderson poate să se laude că este un om norocos. Din acest zbor inopinat peste obstacol, în cursa de la Pakenham, el s-a ales doar cu spaima. Calul „Kram", însă, cu un glonte...

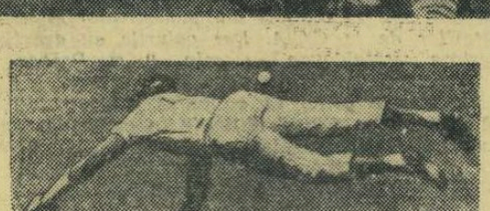

16 MAI

Alek Metreveli pierde această minge. Pe măsură ce meciul de la Foro Italico înaintează, însă, tînărul campion sovietic ia avans asupra lui Ion Țiriac și românul pierde dreptul de a juca în semifinale.

17 MAI

Base-ball la Chicago. Don Keesinger, vedeta nr. 1 a echipei Chicago Cubs, plonjează zadarnic după micuța minge de cauciuc, care intră în posesia celor de la Mets, învingători în derbi.

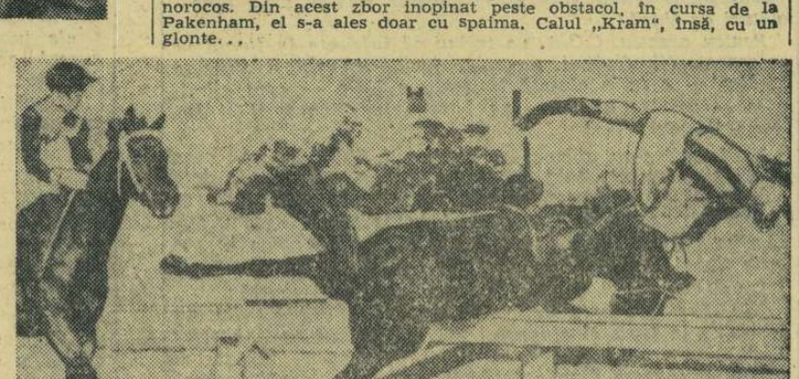

„Cupa Prahova" la ciclism

AL. SOFRONIE A PRELUAT TRICOUL GALBEN

Participanții la cea de a 12-a ediție a „Cupei Prahova" au avut simbătă o zi dificilă. Astfel, în cursul dimineții, cei 63 de cicliști români și bulgari rămași în cursă și-au disputat întîietatea într-o probă de contratimp individual de 25 km. Cel mai bun timp a fost realizat de dinamovistul E. RUSU, cronometrat cu 35:17. L-au urmat în clasament **Al. Sofronie** cu 35:54, **M. Rindașu** și **V. Tufar** cu 33:17.

După-amiază s-a dat startul în etapa a treia, pe un traseu (Ploiești-Văleni-Cislău - Ploiești —94 km) cu un profil variat, cicliștii fiind nevoiți să folosească întregul lor arsenal de forțe (8 alergători n-au mai terminat întrecerea). Numeroasele încercări de evadare inițiate îndeosebi pe urcușuri au fost anihilate prompt, de acțiunile plutonului, care s-a fragmentat pe ultimii km. Sprintul grupului fruntaș este ciștigat de bulgarul A. PETKOV (M. H. K. Botev Burgas), marcat cu 2h29:54, urmat, în același timp, de C. Ciocan (Dinamo II), V. Tudor (Dinamo I) ș.a.

Al. Sofronie (Dinamo I), cumulînd timpul de 6h53:58, a preluat tricoul galben, urmat de V. Tudor la 3 sec., M. Rindașu la 1:04, A. Țicleanu (Olimpia) la 1:14 și C. Ciobanu (Voința Ploiești) la 1:20. Pe echipe conduce Dinamo I. Azi, are loc ultima etapă pe ruta Ploiești-Ciorani-Văleni-Stejaru-Ploiești (130 km).

Traian IOANIȚESCU

Tiparul: I. P. „Informația", str. Brezoianu 23—25.

40365

PROLETARI DIN TOATE ȚĂRILE, UNIȚI-VĂ!

Redacția și administrația: str. Vasile Conta nr. 16, tel. 11.10.05, interurban 72 și 286. Telex sportrom buc. 180.

sportul

4 pagini 30 bani

Anul XXIV Nr. 187 (5621)

Luni 20 mai 1968

ZIARUL CONSILIULUI NAȚIONAL PENTRU EDUCAȚIE FIZICĂ ȘI SPORT

In a doua zi a întrecerilor atletice:

NUMEROASE RECORDURI UNIVERSITARE

ORADEA, 19 (prin telefon, de la trimisul nostru). In a doua zi a „Universitarelor" de atletism, participanții s-au mai încălzit puțin, ca și vremea de altfel, realizînd cîteva noi recorduri studențești. Trebuie citată în primul rînd *Viorica Gabor* (I.C.F.), care, pe distanța de 800 m, a realizat 2:11,7 (v.r. 2:17,4). Celelalte corectări de recorduri feminine au fost mai puțin importante: 1,55 m la înălțime, prin *M. Dobre* (I.C.F.) (v.r. 1,54) și 5,74 la lungime prin *G. Rădulescu* („U" Iași) (v.r. 5,63). Băieții au corectat și ei 7 recorduri universitare: ștafeta de 4x400 m a *I.C.F.-ului* a stabilit timpul de 3:24,1 față de 3:27,5 cît era vechiul record; la 5000 m, *Gh. Cefan* (Polit. Bv.) a terminat cursa în 15:25,8 (v.r. 15:32,2), „ciocănarul" *F. Nösner*, coleg de institut cu Cefan, a reușit o aruncare de 54,26 m (v.r. 53,00), iar medicinistul clujean *F. Purghel* — cel mai activ dintre semifondiști — a „scos" 1:52,6 pe 800 m (v.r. 1:55,2); *V. Mihăescu* de la Institutul de Arte București a făcut o cursă bună pe 400 mg, cu timpul de 53,6 (v.r. 54,4); în proba de 3000 m obstacole același *Cefan* a cîștigat în 9:00,6 (v.r. 9:24,8); în fine, la triplu *P. Ciupercă* (I.P. Bc.) a sărit 15,27 (v.r. 15,13). Iată acum și lista celorlalți campioni universitari pe anul 1968: *Băieți:* 110 mg: *D. Hidișoanu* (I.C.F.) — 14,4; disc: *I. Vasiloiu* (Agr. Buc.) — 45,66; lungime: *E. Pereteatcu* (I.P. Bc.) — 7,11; 100 m: *A. Munteanu* (Constr. Buc.) — 10,7; 400 m: *D. Grama* (U Cluj) — 50,5; 1500 m: *M. Neamțu* (I.C.F.) — 3:58,6; înălțime: *M. Mitilecis* (I.C.F.) — 2,00; suliță: *Șt. Naghi* (I.C.F.) — 64,54; greutate: *I. Hodoș* (Polit. Buc.) — 14,17 m; ștafeta 4x100 m: *I.C.F.* — 42,8; 200 m: *D. Grama* — 22,4; prăjină: *N. Ligor* (I.C.F.) — 4,10; *Fete:* disc: *E. Prodan* (I.C.F.) — 39,52; 100 m: *M. Păun* (U Iași) — 12,7; suliță: *E. Prodan* — 45,64; 400 m: *V. Gabor* (I.C.F.) — 58,4; greutate: *El. Lefter* (I.C.F.) — 13,04; 80 mg: *A. Vitalios* (Polit. Buc.) — 11,7; 200 m: *M. Păun* — 26,2; 4x100 m: *U Iași* — 50,4.

În urma acestor rezultate, clasamentul arată astfel: *băieți:* 1. I.C.F. — 246 p., 2. Polit. Brașov — 51 p., 3. Polit. Cluj — 45 p.; *fete:* 1. I.C.F. — 152 p., 2. U Iași — 53 p., 3. I.P. Oradea — 45 p. CLASAMENT GENERAL: 1. *I.C.F. — 398 p.*, 2. *U Iași — 72,5 p.*, 3. *Polit. Buc. — 71 p.*, 4. *I.P. Oradea — 68 p.* Urmează U Cluj cu 62 p., Polit. Brașov cu 55 p., U Buc. cu 50 p., U Timișoara cu 49 p.

Nu putem încheia această succintă relatare fără a menționa că întregul concurs s-a bucurat de o ireproșabilă organizare, meritul principal revenind conducerii Institutului Pedagogic (rector-conf. dr. Al. Săndulache, prorector-lect. Tr. Blajovici, decan fac. de ed. fizică-A. Encuțescu).

Tiberiu STAMA

D. Popescu (Steaua) recuperează balonul din fața adversarului său Șoangher

Foto: A. NEAGU

„COCO"

Să trecem peste senzațiile tari ale acestei etape dramatice, cu răsturnări spectaculoase (Cluj, Constanța...).

Să trecem peste dinamismul ei, care amînă deznodămîntul atît în frunte cît și în jurul lanternei.

Și să încercăm să ne gîndim puțin la U.T.A. lui „Coco" Dumitrescu, care, după fadingul din meciul cu Dinamo Bacău, și-a regăsit seninătatea, plutind cu un echilibru reconfortant.

Cine este U.T.A.?

O echipă provincială, cu jucători fără nume, a cărei vedetă este bătrînul Lereter, reprezentantul Timișoarei, „un oraș în care nu se mai întîmplă nimic" în zona fotbalului.

Și totuși, U.T.A. este singura echipă care a jucat în „A" toate edițiile postbelice.

De ce?

Poate pentru că la U.T.A. e la loc de cinste, înainte de toate, gramatica elementară a fotbalului.

Poate pentru că acest „Coco" Dumitrescu știe „să nu rîdă, dar și să nu plîngă".

Poate pentru că, în sfîrșit, U.T.A. știe să-și strunească visurile.

Ce joacă U.T.A.?

U.T.A. joacă, sau încearcă să joace, fotbal. „Coco" Dumitrescu are un ușor dispreț față de originalitățile tactice cu orice preț. Iată de ce, această U.T.A., ai cărei jucători nu prea știu ce este „diagonala braziliană", „apărarea în linie" sau „betonul", izbutește să aibă, cel puțin cifric, cea mai bună apărare, și să marcheze majoritatea golurilor sale în deplasare.

U.T.A. are, deci, mai puține goluri primite decît apărarea lui Coman și Barbu. U.T.A. a înscris la Tg. Mureș mai mult decît orice atac de consacrați.

Aș vrea ca rîndurile de față să fie un stimulent pentru „Coco" Dumitrescu și pentru cuceritoarea lui modestie. Pentru acest „Coco" Dumitrescu, care respectă gramatica elementară a fotbalului, care cultivă bunul simț tactic și care își studiază echipa fără să fie sclavul subiectiv al tabelei de marcaj.

„Coco" Dumitrescu nu prea e chemat la loturi. Să fie oare aceasta consecința cuceritoarei sale modestii?

Ioan CHIRILA

REZULTATELE TEHNICE

Steaua—Progresul 1—0 (1—0)
„U" Cluj—F. C. Argeș 3—4 (2—1)
Steagul roșu—Jiul 3—2 (3—0)
Farul—U. T. A. 2—2 (0—0)
Petrolul—Dinamo Bacău 1—1 (1—0)
A.S.A. Tg. Mureș—„U" Craiova 2—0 (0—0)

CLASAMENTUL

1. Steaua	24	13	6	5	41—24	32
2. F. C. Argeș	24	13	4	7	38—22	30
3. Dinamo Buc.	23	11	5	7	26—23	27
4. Petrolul	24	12	2	10	26—25	26
5. U. T. A.	24	10	4	10	23—21	24
6. Dinamo Bacău	24	11	2	11	29—35	24
7. Farul	24	9	5	10	34—28	23
8. Rapid	23	9	5	9	29—28	23
9. Jiul	24	10	3	11	33—34	23
10. „U" Cluj	24	9	4	11	30—36	22
11. „U" Craiova	24	10	1	13	26—30	21
12. Progresul	24	6	8	10	22—28	20
13. A.S.A. Tg. Mureș	24	6	8	10	24—36	20
14. Steagul roșu	24	7	5	12	18—29	19

ETAPA VIITOARE (26 mai)

Farul — Progresul
Steaua — Universitatea Cluj
F. C. Argeș — Petrolul
Steagul roșu — Rapid
Dinamo București — A.S.A. Tg. Mureș
Jiul — Dinamo Bacău
Universitatea Craiova — U.T.A.

O ETAPĂ CU SUSPENSE

- **F. C. Argeș continuă să amenințe**
- **4 echipe „ard" în subsolul clasamentului**

Citiți în pagina a 3-a cronicile meciurilor de fotbal din etapa de ieri a Diviziei A.

ROMÂNIA PE LOCUL I ÎN TURNEUL DE LUPTE

În acțiune — P. Poalelungi. Ieri, el a utilizat o gamă de procedee tehnice de mare eficacitate

Foto: T. Roibu

Intrecerile turneului internațional de lupte libere pe echipe s-au încheiat aseară cu un frumos succes al primei noastre reprezentative: **locul I.** Iată, pe scurt, cronicile întîlnirilor disputate ieri în sala Dinamo din Capitală.

VICTORIE LA SCOR: ROMÂNIA A — UNGARIA 6—2

Confruntarea cu echipa Ungariei a constituit derbiul întîlnirilor din cea de a doua zi a competiției internaționale. Depășind așteptările, luptătorii din prima garnitură a țării noastre au reușit nu numai o victorie, ci și un scor categoric: 6—2. Rezultate: cat. 52 kg N. Dumitru b.p. L. Olveti, cat. 57 kg N. Cristea b.p. V. Gonda, cat. 63 kg P. Coman b.p L. Szabo, cat. 70 kg P. Poalelungi egal cu I. Varga, cat. 78 kg V. Iorga p. ac. r. III K. Baiko, cat. 87 kg Fr. Bola b.p. S. Hegeduș, cat. 97 kg A. Balog b.p. I. Kovacs, cat. +97 kg A. Maindt egal cu I. Szabo.

O PERFORMANȚĂ A ECHIPEI SECUNDE: 4½—3½ ÎN MECIUL CU R.F. A GERMANIEI

După merituosul rezultat de egalitate înregistrat sîmbătă după-amiază în fața naționalei R. P. Ungare, ieri echipa noastră secundă a reușit o adevărată performanță: victoria în fața redutabilei formații a R.F.G. Rezultate (în ordinea categoriilor): D. Tindeche b.p. R. Lacour, Gh. Stan egal cu P. Neff, V. Albu egal cu Fr. Schrader, V. Bolta p.p. K. Rost, L. Ambruș b.p. R. Zeiher, L. Rădoi b.p. D. Markert, I. Marton egal cu D. Lukas, I. Laszlo p. desc. r. II R. Beck.

ECHIPA R. F. A GERMANIEI A OBȚINUT UN „EGAL" CU R. P. UNGARĂ CÎND NU-L MAI SPERA

Meciul a fost așteptat cu deosebit interes. Favorită era reprezentativa R. F. a Germaniei, care dispunea de sportivi de certă valoare, ca R. Lacour (fost campion european), K. Rost (medalie de argint la Olimpiada de la Tokio) și P. Neff (locul II la C.E. 1966), în timp ce echipa Ungariei avea ca om de bază pe K. Baiko, clasat pe locul III la C.E. de anul trecut. Cu toate acestea, pînă la categoria 97 kg formația vest-germană era condusă cu 4—2! Spectrul înfrîngerii ei părea inevitabil, mai ales că la cat. semigrea avea ca reprezentant un luptător tînăr. Și, totuși, aceasta (D. Lukas) a adus echipei un punct care, împreună cu cel realizat de R. Beck la „greа", a consemnat un rezultat final de egalitate: 4—4. Rezultatele în ordinea categoriilor: R. Lacour egal cu L. Olveti, P. Neff egal cu V. Gonda, Fr. Schrader egal cu L. Szabo, K. Rost egal cu

Costin CHIRIAC

(Continuare în pag. a 4-a)

DINAMO BUCUREȘTI — VIRTUALĂ CAMPIOANĂ NAȚIONALĂ LA BASCHET MASCULIN

Cu etapa desfășurată ieri, s-a încheiat și returul diviziei A la baschet masculin, ca și cel al diviziei B la fete. Învingînd din nou pe *Steaua*, *Dinamo București* a devenit virtuală campioană națională. *Crișul Oradea* și *Comerțul Tg. Mureș* au retrogradat. *Dinamo*, *Steaua*, *I.C.F.* și *Politehnica București* vor juca în turneul final, care, sperăm că va avea loc în aer liber, în nocturnă. În divizia B la fete, *A.S. Armata Cluj* și *Viitorul Dorohoi* au promovat în „A".

Iată rezultatele, însoțite de succinte cronici.

DINAMO BUCUREȘTI — STEAUA 79—63 (41—34). Meciul a început în nota de superioritate a baschetbaliștilor de la Steaua, care păreau hotărîți să infirme pronosticurile și să obțină victoria, fără însemnătate pentru clasament, dar importantă pentru menținerea prestigiului. Ca urmare a unei apărări hotărîte, dar uneori dură și chiar brutală, și a atacurilor în care păstrarea disciplinei tactice a avut prepondereță, tabela de scor indica, în minutul 5, 10—3 pentru Steaua. A fost, însă, un simplu foc de paie, deoarece dinamoviștii, conduși cu ingeniozitate din teren de maestrul emerit al sportului *Mihai Albu* (care a și punctat deseori decisiv), și confirmînd valoarea constant ridicată din ultima vreme, au ajuns în numai trei minute la 13—12. În continuare, am asistat la o partidă extrem de echilibrată, în care ambele formații au aruncat în luptă toată capacitatea lor tehnică, tactică, fizică și de luptă. Dar, deși

(Continuare în pag. a 2-a)

Aruncă la coș Radu Diaconescu, duminică unul dintre cei mai buni jucători de la Dinamo. Din spate, Valeriu Gheorghe (Steaua) îl admiră, iar în lateral, Alin Savu (tot de la Steaua) se ferește. Halal apărare!

Foto: P. ROMOȘAN

CRISTIAN DOVIDS ÎNVINGĂTOR ÎN MOTOCROSUL BALCANIC

(Citiți amănunte în pag. a IV-a)

NĂDEJDEA REDRESĂRII

Unul din cele mai populare sporturi în lume sînt cursele de cai. Născute în antichitate, menționate apoi sporadic de-a lungul secolelor, ele au dezlănțuit întotdeauna pasiune și entuziasm, atrăgînd mulțimi imense de oameni. Obținînd în Anglia — pe la mijlocul secolului trecut — o formă organizatorică bine definită, cursele de cai s-au extins treptat în tot mai numeroase țări ale lumii, ajungînd azi ca zilnic, în sute și sute de orașe presărate pe toate continentele, hipodromurile să capteze atenția unui număr uriaș de spectatori. Un fapt semnificativ: în Anglia, patria fotbalului, stadionul Wembley nu reușise să adune pînă în anul 1933 o asemenea asistență cît izbutise atunci Derbyul de pe Epsom: 80 000 de oameni! Mirajul pariurilor, vor gîndi unii. Această accepțiune este însă limitată. E drept, în domeniul curselor de cai, pariurile nu joacă un rol minor. Dar ele nu sînt, totuși, factorul determinant. Este cert că un însemnat procent din asistență efectuează deplasarea la hipodrom animat doar de dorința de a urmări încleștarea luptei de pe pistă.

Prezența țării noastre în mișcarea hipică mondială s-a manifestat către sfîrșitul secolului trecut, atingînd apogeul între 1895 și 1928. În acest răstimp, în orice duminică, toate celelalte manifestări sportive din București, luate la un loc, nu egalau volumul de spectatori pe care-l avea cochetul hipodrom de la Băneasa, o copie de mai mică dimensiune a faimosului turf parizian Longchamp. Tot în acest interval de timp se înființează mai multe hipodromuri în unele orașe ale țării: la Constanța, Iași, Craiova, Buzău, Tîrgoviște etc., cu o activitate limitată, ce-i drept, doar la cîteva reuniuni pe an. În Capitală a luat ființă, în anul 1923, un nou hipodrom, cel de la Floreasca, în cadrul căruia se organizau curse de plat, de garduri, de steeple-chase — parcurs dificil cu obstacole variate — ca și alergări de trap, pe o pistă iluminată electric. În felul acesta Bucureștiul devenise al patrulea oraș din Europa, după Paris, Viena și Moscova, capabil să ofere alergări de trap și întreceri hipice în nocturnă! Efectivul cabalin al epocii respective, provenit de pe hipodromul de la Floreasca, a ajutat mult la dezvoltarea concursurilor hipice interne și la înscrierea unor rezultate glorioase pentru sportul românesc peste hotare realizate de Rang, Epure, Felix Topescu și de alții.

De două decenii însă, alergările de cai au fost etichetate drept „sport minor"! Tratate cu indiferență de forul tutelar, **(Consiliul Superior al Agriculturii)**, ele și-au dus o existență vecină cu agonia.

Prefaceri de o indiscutabilă valoare socială au dat o altă amploare capitalei noastre, ca și multor orașe ale țării, dar hipismul a rămas expulzat din piesajul urban.

În felul acesta s-a ajuns la situația ca Bucureștiul ca și celelalte orașe ale țării să nu aibă nici un cîmp de curse. O palidă excepție o constituie improvizația de la Ploiești.

Alergările de cai pot să aibă o viață intensă și în capitala țării noastre, mai ales acum cînd condițiile sînt pentru toate sporturile mult superioare celor de acum cîteva decenii.

În Cehoslovacia, Polonia, Iugoslavia și U.R.S.S., cursele de cai marchează un avînt și nu de mult în alergările de la Paris, concurenții sovietici au înregistrat frumoase succese, iar orice budapestan poate vorbi astăzi despre atracția pe care o exercită tradiționalele alergări de pe hipodromurile orașului.

Situația actuală a turfului autohton trebuie să ia o altă turnură; începutul se poate face prin combaterea acelor considerente care au dus la desființarea precipitată și nejustificată a unui sport foarte popular în București, ca și în toate marile capitale ale lumii. Nu trebuie ca acea lume meschină și coruptă a turfului să ascundă cu nimicnicia ei, marea, uriașa frumusețe a unui sport atît de vechi și nobil cum este hipismul, sub toate formele sale, deci inclusiv și cea a alergărilor în trap și galop.

Crearea la București a unui hipodrom își așteaptă reconsiderarea!

Niddy DUMITRESCU

Trimisul nostru special în „Cursa Păcii", HRISTACHE NAUM, transmite:

ULTIMUL ASALT...

KARVINA, 19 (prin telefon). Zi de odihnă la Karvina, în Silezia, aproape de granița cu Polonia. Din dorința de a da un sens cît mai deplin acestei zile, organizatorii i-au „exilat" pe cei 73 de ziariști acreditați în cursă, la 20 km, într-o mică, dar cochetă, localitate — la Havirov. Departe de tumultul caravanei, ai timp să gîndești la ce a fost, să încerci — chiar dacă va trebui să chemi în ajutor hazardul — un pronostic.

Așadar, ce a fost? Am lăsat în urmă 1 552 km, parcurși în 9 etape (de fapt, 10, dacă ținem seama că la 12 mai au fost programate două etape, a IV-a A și B), am cunoscut 4 lideri — Hanusik, Van Tyghem, Vavra și Cerkasov — ultimul deținînd performanța de a nu fi cedat tricoul galben timp de 5½ zile de concurs. Au fost parcurse etapele de pe teritoriile R. D. Germane (cele mai dure) și R. S. Cehoslovace; 36 de concurenți fiind obligați — din diferite motive — să urce în aceste zile în mașina abandonaților. Vremea a fost în general nefavorabilă, ploaie, vînt și frig.

Cursa este dîrz disputată. Atestă acest lucru mediile orare, în general, foarte ridicate, schimbarea permanentă a configurației clasamentelor și, în mod deosebit, numeroasele tentative de dizlocare a plutonului masiv. În clasamentul general individual conduce Vladimir Cerkasov. În urmărirea lui directă se află Dieter Mickein, la 28 s, și Axel Peschel, la 49 s, ambii din reprezentativa R.D.G., belgianul Iosef Schoeters — la 1:34, danezul Ole Hoejlund — la 1:48 și francezul Serge Pacary — la 1:50. Probabil că mulți dintre cititori își pun întrebarea: „Cum poate Cerkasov să reziste, cu acest atît de minuscul avantaj, în disputa cu redutabilii adversari care îl tatonează?" În primul rînd trebuie să recunoaștem exemplara dîrzenie a liderului, apoi nu trebuie uitat că el este consiliat — și într-un fel apărat — de experimentatul Gainan Saidhujin, cîștigător al „Cursei Păcii" și posesor al unui fin simț tactic. Dar, paradoxal, cei care-l pă-

(Continuare în pag. a 4-a)

Cuba—Selecționata Galați 91-81

După un meci de mare spectacol și extrem de atractiv, datorită evoluției scorului, reprezentativa masculină de baschet a Cubei a învins Selecționata Galați cu 91—81 (38—39, 72—72). Oaspeții își încheie turneul marți, cînd vor juca, în Capitală, cu o selecționată divizionară. (T. SIRIOPOL-coresp.).

Dinamo București — virtuală campioană

(Urmare din pag. 1)

scorul evolua foarte strins, era vizibil că steliștii nu vor putea rezista la nesfîrșit presiunii mereu crescînde a dinamoviștilor. Superiori sub panou, excelenți pe contraatac (mai ales *Viciu* și *Diaconescu*), cu pătrunderi impetuoase și cu aruncări de la semidistanță, deosebit de precise, Dinamo s-a detașat, treptat, ajungînd ca în min. 33 să obțină o diferență de 18 puncte (69—51), iar în final să cîștige la un scor concludent în fața unei formații care, în repriza secundă, departe de a-și apăra prestigiul de campioană, s-a resemnat și a cedat lupta. În general, partida a fost interesantă, mai ales în prima repriză, dar păcat că a fost presărată cu unele „ciocniri" nesportive între jucători care peste puțină vreme vor evolua în aceeași echipă : naționala țării. Cele 142 de puncte au fost înscrise de ALBU 24, VICIU 18, DIACONESCU 14, NOVAC 9, CERNEA 12, Vissner 2 pentru Dinamo, respectiv CÎMPEANU 8, NOSIEVICI 18, Savu 12, Barău 8, Gheorghe 8, Dimancea 6, Novacek 4, Bulat 2. Arbitrii *Gh. Dinescu* și *G. Dutka* au condus foarte bine o întîlnire disputată într-o mare tensiune nervoasă. (d. st.).

I.C.F. — CRIȘUL ORADEA 69—64 (34—33). Privită prin prisma rezultatelor anterioare și a poziției în clasament, partida nu se anunța interesantă. Dar, sportivii de pe malul Crișului au vrut să onoreze ultimul lor meci din divizia A cu o comportare bună. Spre lauda lor, au reușit acest lucru. Au învins însă studenții bucureșteni care și-au asigurat participarea la turneul final și au mari șanse de a termina campionatul pe locul III. (P. Iv.).

COMERȚUL TG. MUREȘ — UNIVERSITATEA CLUJ 70—58 (37—27).

FARUL CONSTANȚA — POLITEHNICA IAȘI 76—61 (39—35).

POLITEHNICA GALAȚI — UNIVERSITATEA TIMIȘOARA 89—69 (47—34).

DIVIZIA B (feminin)

Șc. sp. Brașov — A.S.A. Cluj 34—54 (13—35), Universitatea Timișoara — Medicina Tg. Mureș 64—26 (25—10), Medicina Cluj — Șc. sp. Craiova 48—72 (20—30), Arhitectura București—Olimpia București 44—48 (24—26), Șc. sp. nr. 1 București — Universitatea București 65—46 (31—19), Universitatea Iași — Pedagogic Bacău 54—56 (21—29), Pedagogic Constanța — Școlarul București 57—77 (29—46), I.C.F. II — Viitorul Dorohoi 36—55 (17—31).

În „Cupa Primăverii"

Neprezentare pe... teren propriu la Petroșeni!

ȘTIINȚA PETROȘENI — UNIVERSITATEA TIMIȘOARA — nu s-a disputat. Iar gazdele vor pierde... prin neprezentare ! Într-adevăr, localnicii nu au putut pune la dispoziție un teren regulamentar, ceea ce l-a obligat pe arbitrul bucureștean Th. Witting, după o oră și jumătate de răgaz, să consemneze în foaie o situație care nu face cinste mișcării sportive din Valea Jiului. Terenul de la **Petrila**, neomologat de federație, nu corespundea, dar, la insistențele gazdelor, timișorenii au acceptat să joace amical și au cîștigat cu 6—0 (T. GORNEA — coresp.).

RULMENTUL BÎRLAD — FARUL CONSTANȚA 9—6 (3—0). Un joc frumos, cu acțiuni spectaculoase pe linia de treisferturi, purtate de ambele echipe. Au înscris Căldăraru (drop-goal) și Țopa (2 lovituri de pedeapsă) pentru gazde, respectiv Bereu (încercare) și Celea (lovitură de pedeapsă) pentru Farul Constanța. A condus cu scăpări I. Lemneanu-București. (EL. SOLOMON-coresp. principal).

GRIVIȚA ROȘIE — CONSTRUCTORUL 39—6 (11—6). Întîlnind adversari care nu le-au pus probleme decît în primele minute ale partidei, rugbyștii de la Grivița Roșie, printr-un joc deschis, cu numeroase acțiuni ale liniilor dinapoi, s-au impus categoric în fața echipei Constructorul, care a făcut tot ce i-a stat în putință pentru a nu fi surclasată. Scorul a fost, totuși, de proporții. Au înscris Wussek (2 încercări), Irimescu (încercare, lovitură de pedeapsă și 2 transformări), Țibuleac (încercare, drop-goal și o transformare), Teodorescu, Marinescu, Veluda, Balcan, și M. Rusu (cîte o încercare). A arbitrat foarte bine maestrul emerit al sportului René Chiriac.

Sîntem nevoiți să relatăm însă și incidente neplăcute. Jucătorul M. Hulă (Constructorul) a fost eliminat de pe teren pentru lovirea intenționată a adversarului. Nu este nici primul și, probabil, nici ultimul. Dar „activitatea" celor doi frați I. și M. Hulă se cere analizată mai îndeaproape, numele lor fiind mult prea des pomenit în comisia de disciplină. Poate că măsurile de pînă acum au fost prea blînde.

A. PĂPĂDIE-coresp.

O fotografie care ilustrează superioritatea gruparii : M. Rusu atacă impetuos (fază din meciul Grivița Roșie — Constructorul)

Foto : V. Bageac

Rezultate scontate în etapa a VII-a a returului

Divizia A feminin : **Rapid București—Universitatea Timișoara 7—10 (2—6).** Derbiul etapei, care a opus campioana țării pe anul trecut actualei fruntașe a clasamentului a dat cîștig de cauză echipei al cărei procentaj de greșeli în atac a fost mai redus. Studentele și-au conturat victoria din prima repriză, dovedind încă o dată că alcătuiesc o echipă omogenă, cu evoluția cea mai constantă în actualul campionat. Rapidistele, deși au dat „drum liber" spre titlu timișorencelor, puteau obține un rezultat favorabil dacă nu ratau exasperant de mult (am notat printre altele 3 lovituri de la 7 m și 6 șuturi expediate în bară) și dacă portarul Buzaș nu ar fi primit cîteva goluri perfect parabile. Cele mai multe puncte au înscris Szekeli (5) pentru Universitatea și Băicoianu (4) pentru Rapid. Corect — arbitrajul prestat de Alexandru Albu — Brașov. (GH. RANGU). **Politehnica Galați — Confecția București 8—9 (4—6).** Bucureștencele au folosit cu succes contraatacul, obținînd o victorie pe deplin meritată. Politehnica Galați — pe linia ultimelor comportări... Principalele realizatoare : Nedelcu (5) pentru Confecția și Oțelea (4) pentru Politehnica.

Universitatea București — Liceul 4 Timișoara 15—7 (8—2). Primele 10 minute Universitatea a studiat jocul oaspetelor, descoperind atît zonele lor ușor penetrabile din apărare, cît și faptul că în atac ele se invită și se caută prea mult timp, facilitînd astfel intervenția adversarului. Cu astfel de atu-uri, studentele ies hotărîte la atac, își impun jocul și-l stăpînesc categoric pînă în final. **(N. M.). Mureșul Tg. Mureș — Constructorul Timișoara 6—5 (4—2).** Jocul Progresul București—Rulmentul Brașov a fost amînat pentru marți 21 mai (teren Progresul ora 17,30).

Steaua—Universitatea București : 14—13 (7—6). Dominați, întreaga partidă, de încărcătura emotivă a minutului de reculegere ținut la începutul jocului în memoria regretatului lor antrenor Nițescu, jucătorii militari s-au mobilizat greu. Numai în momentele cînd Universitatea lua conducerea (ceea ce s-a și întîmplat de patru ori în cursul jocului), spre final, cînd diferența rămăsese numai de un punct, ei apărîndu-se ca la „europene". Spunînd aceasta, însă, nu diminuăm cu nimic meritele studenților, ieri în mare vervă de joc. Am remarcat blocajul — Bădău, Chicid, Rădină, care a funcționat perfect, și atacul incisiv, căruia nu i-a lipsit decît fantezia derutantă a lui Gațu — duminică apatic — ca studenții să tranșeze întrecerea în favoarea lor. **(N. MUȘCELEANU).**

ALTE REZULTATE : Textila Cisnădie — Rafinăria Teleajen 23—15 (12—7) ; Dinamo Bacău — „U" Cluj 25—11 (12—7) ; Politehnica Timișoara — C.S.M. Reșița 20—8 (10—5) ; Dinamo Brașov — Dinamo București 10—12 (4—6).

Rezultate înregistrate în divizia B — **masculin Seria I :** Agronomia Iași — Politehnica Brașov 26—17 (12—8) ; Tractorul Brașov — Politehnica București 23—21 (14—8), Rapid București — Cauciucul Orașul-Gh. Gheorghiu-Dej 13—10 (3—3), Voința București — Politehnica Galați 21—10 (9—8), A.S.A. Tg. Mureș — Pedagogic Bacău 29—24 (15—13) ; **Seria a II-a :** Știința Petroșeni — Medicina Tg. Mureș 17—19 (12—9), Politehnica II Timișoara — Gloria Arad 22—6 (11—2), Universitatea Timișoara — Știința Lovrin 26—16 (10—7), Universitatea Craiova — Timișul Lugoj 19—16 (11—7), Metalul Copșa Mică — Tehnometal Timișoara 19—10 (10—2) ; **feminin, Seria I :** Textila Buhuși — Universitatea Iași 20—5 (8—4), Sc. sp. nr. 2 — Spartac Constanța 10—7 (6—4), Politehnica București — Politehnica Iași 7—3 (5—2), I.C.F. — Sc. sp. Buzău 13—3 (4—2) ; **Seria a II-a :** Universitatea II București — Voința Sighișoara 6—22 (1—9), Universitatea II Timișoara — C.S.M. Sibiu 4—11 (2—3), Universitatea Cluj — Sc. sp. Petroșeni 12—11 (6—6).

RAPID A AVUT MARI EMOȚII ÎN MECIUL CU I.C.F.: 5-4

RAPID BUCUREȘTI—I.C.F. 5—4 (2—1, 1—2, 1—0, 1—1). **Au marcat : Rusu 4, Chirvăsuță de la învingători și Alexandrescu 2, Lazăr, Schilka de la învinși. Bun arbitrajul lui Gh. Dumitru (Buc.).** Meci aprig disputat, al cărui cîștigător nu a putut fi cunoscut decît o dată cu fluierul final. Feroviarii au luat un start puternic și, după cîteva minute, conduceau cu 2—0. Replica studenților nu s-a lăsat prea mult așteptată, **Lazăr** și **Schilka** profitînd cu promptitudine de fiecare greșeală a apărării rapidiste.

Echilibrul evident dintre formațiile opuse în piscina de la Tineretului a mărit considerabil interesul pentru joc, dar din păcate a încălzit și... nervii jucătorilor ambelor echipe. Arbitrul Gh. Dumitru a intervenit însă prompt, eliminînd (cu drept de înlocuire), în pereche, pe **Medianu** și **I. Popescu.** Sfîrșitul celei de a doua reprize găsește cele două combatante din nou la egalitate (3—3). A urmat „sfertul" marilor ratări ; mai întîi **Scurei** a intervenit excelent la un „4 metri" executat de **Chirvăsuță**, pentru ca apoi vizavi-ul său din poarta feroviară, **P. Mureșan**, să oprească, la fel de inspirat, un penalti tras de **Bancu.** Cînd mai erau 30 de secunde de joc pînă la pauză, o combinație **C. Marinescu—Rusu** și un șut fulgerător al ultimului dintr-un unghi dificil aduce din nou conducerea Rapidului (4—3). Și cum în ultima repriză, cele două formații au mai marcat doar cîte un gol din „4 metri", feroviarii au păstrat un avantaj minim, suficient pentru o victorie meritată.

DINAMO BUCUREȘTI — PROGRESUL BUCUREȘTI 11—1 (2—0, 3—0, 3—1, 3—0). **A condus corect N. Nicolaescu (Buc.). Realizatorii : Kroner 6, Popa 3, Blajec și Gyorgy de la Dinamo, respectiv Goian de la Progresul.** Antrenorul campionilor a folosit din nou o formație eterogenă cu mai mulți juniori, ceea ce nu a împiedicat echipa din Ștefan cel Mare să administreze proaspetei promovate în divizia A o înfrîngere severă.

POLITEHNICA CLUJ — VOINȚA CLUJ 4—4 (2—1, 1—2, 1—1, 0—0). Derbiul local a oferit un joc viu disputat, încheiat cu un just rezultat de egalitate. Poloiștii de la Voința ar fi putut termina totuși învingători, dacă **Rusu** (un adevărat „specialist", în ultima vreme) nu ar fi ratat un penalti cu 1 secundă înainte de sfîrșitul meciului (!). **Au înscris : Spiengold 3, Dobariu pentru studenți și Rusu 3, Fülöp pentru Voința. (P. RADVANI-coresp.).**

INDUSTRIA LINEI TIMIȘOARA — CRIȘUL ORADEA 4—3 (0—0, 2—2, 1—0, 1—1). **Autorii golurilor : Cinteanu 3, Roth de la gazde și Lengyel, Muth, Hegyesi de la oaspeți. Foarte bun arbitrajul lui A. Kiss (Tg. Mureș).**

Jucînd cu multă ambiție, timișorenii au realizat prima lor victorie din acest campionat, în fața unui adversar de nerecunoscut față de evoluțiile sale din sezoanele trecute. **(C. CREȚU-coresp.).**

VAGONUL ARAD—STEAUA 1—6 (0—2, 0—1, 1—2, 0—1).

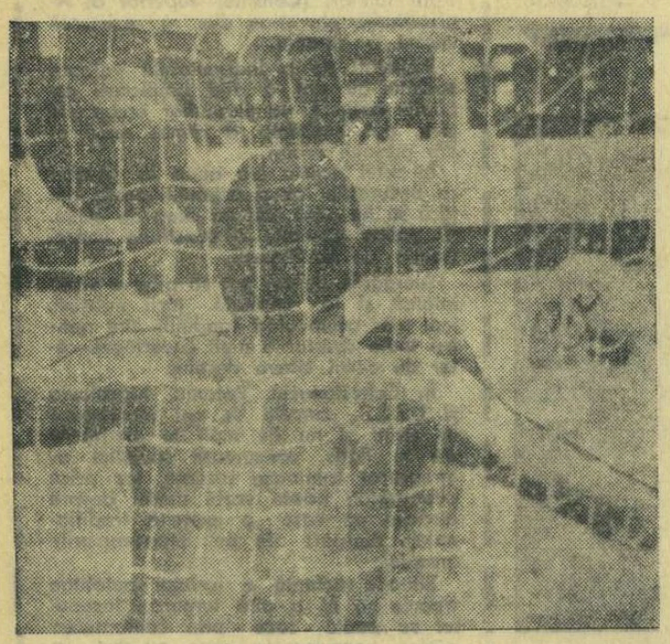

Kroner (mascat de portarul Progresului) înscrie un nou gol. Fază din meciul Dinamo — Progresul (11—1)

Foto : B. Vasile

fotbal

ÎN DIVIZIA B:

POLITEHNICA IAȘI A CÎȘTIGAT GREU. VAGONUL ARAD A MAI OBȚINUT UN PUNCT ÎN DEPLASARE

SERIA I

POLITEHNICA IAȘI — FLACĂRA MORENI 2—1 (2—0). Prima repriză a aparținut gazdelor, care au prestat un joc cursiv, tehnic, reușind să înscrie de două ori, prin Lupulescu (min. 30) și Cuperman (min. 32). La reluare, atacul Politehnicii nu mai dă același randament și oaspeții reduc din handicap prin Ungureanu (în min. 76), fiind apoi chiar pe punctul de a egala. A arbitrat foarte bine Andrei Rădulescu — București. (D. DIACONESCU — coresp. principal).

CEAHLĂUL P. NEAMȚ — CHIMIA SUCEAVA 2—1 (1—0). Joc viu disputat. Spre sfîrșit, sucevenii au fortat egalarea, fără rezultat însă. Ceahlăul a jucat deschis, a deținut ceva mai mult inițiativa, dar sub aspect tehnic nu a mulțumit. Au înscris Negustoru (min. 31) și Dragu (min. 80) pentru învingători, respectiv Nicolau (min. 60). A condus slab S. Mîndreș — București. (C. NEMȚEANU — coresp.).

POLITEHNICA BUCUREȘTI — POIANA CÎMPINA 1—0 (1—0). Desfășurată într-un complet anonimat, această partidă programată la Pitești (terenul studenților bucureșteni (fiind suspendat) a fost lipsită de dinamism. Jocul a fost ceva mai interesant începînd din minutul 52, cînd Halagian a marcat golul ce avea să asigure victoria bucureștenilor, printr-un șut de la circa 8 metri. Din acest moment, Poiana ripostează mai energic, dar Moraru, Dragomir și Georgescu ratează. Bun arbitrajul sibianului Eugen Bucșe. (C. CORCIU și I. FETEANU — coresp.).

PORTUL CONSTANȚA — VICTORIA ROMAN 3—0 (1—0). O victorie obținută ușor, în fața unui adversar care s-a prezentat slab cu toate compartimentele. Au înscris : Strîmbeanu (min. 20), Mănescu (min. 52) și Caraman (min. 87). Foarte bun arbitrajul lui G. Turcitu-Galați. Meciul a avut loc simbătă.

C. POPA-coresp. principal

POLITEHNICA GALAȚI — ELECTRONICA OBOR 3—0 (3—0). Un început furtunos, care lăsase să se întrevadă o victorie la scor a gazdelor (au înscris Neagu — min. 3 și Cojocaru — min. 14). Oaspeții profită însă de o greșeală a gazdelor și reduc din handicap (prin Ion Constantin, min. 25). Pînă la pauză, ambele echipe mai înscriu cîte un gol, prin Velea (min. 60) pentru Politehnica și Dumitru (min. 63) pentru Electronica. Gălățenii au dominat majoritatea timpului, dar în repriza a II-a s-au complicat în combinații inutile. Oaspeții s-au dovedit adversari incomozi, remarcîndu-se prin contraatacuri. A arbitrat bine N. Stavru — Constanța. (T. SIRIOPOL și ȘT. CONSTANTINESCU-coresp.).

C.F.R. PAȘCANI — METROM BRAȘOV 0—0. Feroviarii ar fi meritat victoria pentru dominarea lor insistentă și cele trei bare din minutele 35, 76 și 87. Brașovenii au pus accent pe apărare. Satisfăcător a condus M. Sadoveanu — Buc. (C. ENEA — coresp.).

CHIMIA RM. VILCEA — METALUL BUC. 2—1 (0—0). Luptînd pentru evitarea barajului, vîlcenii au dominat categoric (16—2 raport de cornere) și au învins pe merit. Au marcat : Mihăilescu (min. 74), din lovitură de la 25 m. și Stănescu (min. 88) pentru Chimia, respectiv Vasilescu (min. 89). A condus foarte bine N. Lazăr — Petroșeni. (I. PREDIȘOR — coresp.).

CLASAMENT

1. Pol. Iași	24	13	4	7	31—20	30
2. Pol. Galați	24	11	6	7	37—27	28
3. Electr. Obor	24	10	7	7	42—35	27
4. Metalul Buc.	24	10	6	8	27—20	26
5. Ceahl. P. N.	24	12	2	10	27—26	26
6. Bortul C-ța	24	11	3	10	30—31	25
7. Pol. Buc.	24	9	6	9	31—24	24
8. Flacăra M.	24	10	4	10	29—30	24
9. C.F.R. Paș.	24	10	3	11	30—37	23
10. Chimia Sv.	24	8	6	10	24—25	22
11. Metrom Bv.	24	8	6	10	27—31	22
12. Poiana C.	24	10	2	12	22—30	22
13. Chimia R. V.	24	7	6	11	25—34	20
14. Vict. Roman	24	7	3	14	21—33	17

Etapa viitoare : Poiana Cîmpina — Portul Constanța ; Chimia Suceava — Politehnica București ; Electronica Obor — C.F.R. Pașcani ; Flacăra Moreni — Metrom Brașov ; Ceahlăul Piatra Neamț — Metalul București ; Politehnica Iași — Victoria Roman ; Chimia Rm. Vîlcea — Politehnica Galați.

SERIA A II-A

C.S.M. REȘIȚA — CRIȘUL ORADEA 4—0 (2—0). Peste 2 000 de spectatori au aplaudat cel mai frumos joc al echipei reșițene din actualul sezon. Oaspeții n-au reușit să se ridice la valoarea manifestată în alte partide, n-au putut trece de apărarea fermă a gazdelor. Au înscris : Copăceanu (min. 3 și 75), Arnotchi (9) și Pușcaș (63). A arbitrat foarte bine N. Mihăilescu (București). (I. PLAVIȚIU, coresp.)

C.F.R. TIMIȘOARA — INDUSTRIA SÎRMEI CÎMPIA TURZII 3—2 (2—0). Deși s-a jucat pe ploaie, partida a fost de un bun nivel tehnic. Golurile aparțin lui Secceleanu — min. 27, Samson — 33 și 80, respectiv Sardi — 64 și Popa 85. Din minutul 41, C.F.R. a jucat în 10 oameni, Barna fiind eliminat pentru joc periculos. Bun arbitrajul lui C. Popa din Hunedoara (I. STAN, coresp.)

OLIMPIA ORADEA — MINERUL BAIA MARE 1—0 (1—0). Localnicii au jucat cu multă hotărîre, dar au greșit prin pasele interminabile. Nivelul tehnic al jocului a suferit din cauza ploii care a căzut în tot timpul meciului. Realizatorul unicului gol : Petrică, în min. 44. (I. GHIȘA, coresp. principal)

C.F.R. I.R.T. ARAD — METALUL HUNEDOARA 0—0. În majoritatea timpului, jocul s-a desfășurat între atacul gazdelor și apărarea supranumerică a oaspeților, arădenii au ratat două mari ocazii de a înscrie prin Kurt (min. 2) și Vlad (min. 30). A condus cu unele scăpări G. Fărcașu (Satu Mare). (ȘT. IACOB, coresp. principal)

C.F.R. CLUJ — POLITEHNICA TIMIȘOARA 3—1 (2—1). Joc plăcut, cu multe faze spectaculoase. Clujenii au cîștigat pe merit prin golurile înscrise de Petru Emil (min. 41), Petrescu (43) și Soos (82 — din 11 m). A redus din scor Surdan (22). P. Sotir (Mediaș) a arbitrat foarte bine. (N. TODORAN, coresp.)

C.S.M. SIBIU — VAGONUL ARAD 1—1 (0—0). Liderul n-a reușit să obțină decît un punct la Sibiu, deși formația locală a jucat slab. Au marcat : Stănoaie — min. 78 pentru Vagonul, respectiv Filchiș — min. 80. Foarte bun arbitrajul lui C. Petrea din București. (I. BOȚOCAN, coresp.)

GAZ METAN MEDIAȘ — A. S. CUGIR 3—1 (0—1). Ambele formații au început partida crispat. Cei care și-au revenit mai repede au fost oaspeții. Ei au deschis scorul prin Dobai în min. 14. După pauză, gazdele domină categoric și înscriu de trei ori în interval de numai 7 minute. Autorii golurilor : Matei (min. 75, din 11 m și min. 82) și Lepădatu (min. 80). (Z. RIȘNOVEANU, coresp.)

CLASAMENT

1. Vagonul	24	14	7	3	39—19	35
2. Crișul Or.	24	12	6	6	36—23	30
3. C.F.R. Tim.	24	10	5	9	34—27	25
4. Polit. Tim.	24	10	4	10	46—39	24
5. Min. B. M.	24	10	4	10	28—31	24
6. C.F.R.I.R.T.	24	10	3	11	30—27	23
7. Met. Huned.	24	9	5	10	22—22	23
8. C.F.R. Cluj	24	10	2	12	39—34	22
9. C.S.M. R-ța	24	9	4	11	30—27	22
10. Ind. s. C. T.	24	8	6	10	28—30	22
11. C.S.M. Sibiu	24	8	6	10	28—32	22
12. Olimpia Or.	24	10	2	12	23—33	22
13. Gaz m. Med.	24	8	5	11	25—37	21
14. A. S. Cugir	24	9	3	12	19—38	21

ETAPA VIITOARE : Vagonul Arad — Industria sîrmei Cîmpia Turzii ; A. S. Cugir — Crișul Oradea ; C.S.M. Sibiu — Metalul Hunedoara ; Politehnica Timișoara — Minerul Baia Mare ; C.F.R. Cluj — C.S.M. Reșița ; Olimpia Oradea — C.F.R. I.R.T. Arad ; Gaz metan Mediaș — C.F.R. Timișoara.

Fază din partida T.U.G. București — Progresul Brăila din divizia C. Scor : 2—1 (1—1) pentru bucureșteni, în meciul disputat ieri

Foto : Nic. Tokacek

ÎN DIVIZIA C

Seria Est

Textila Buhuși — Minobrad Vatra Dornei 3—0 (0—0)
Oțelul Galați — Ancora Galați 2—0 (1—0)
S.U.T. Galați — Gloria C.F.R. Galați 2—1 (1—1)
Șoimii Buzău — Medicina Iași 1—0 (0—0)
Unirea Focșani — Gloria Bîrlad 1—1 (1—0)
Foresta Fălticeni — Metalul Buzău 2—0 (0—0)
Petrolul Moinești — Metalul Rădăuți 3—0 (Metalul — retrasă din campionat).

Seria Vest

Electroputere Craiova — Minerul Anina 2—0 (1—0)
Chimia Făgăraș — Progresul Strehaia 6—0 (4—0)
Mureșul Deva — Metalul T. Severin 4—1 (2—0)
C.F.R. Caransebeș — A.S.A. Sibiu 3—3 ((0—2)
Minerul Lupeni — U.M. Timișoara 4—0 (3—0)
Victoria Tg. Jiu — Victoria Călan 1—1 (1—1)
Tractorul Brașov — Progresul Corabia 5—0 (2—0)

Seria Sud

I.M.U. Medgidia — Rapid C. F. București 2—1 (1—0)
Electrica Constanța — Metalul Târgoviște 0—0
Știința Tulcea — Chimia Tr. Măgurele 1—1 (0—0)
S. N. Oltenița — Flacăra roșie București 2—0 (1—0)
T.U.G. București — Progresul Brăila 2—1 (1—1)
Dunărea Giurgiu — Rapid Ploiești 0—0
Oltul Sf. Gheorghe — Viitorul Fieni 4—0 (2—0)

Seria Nord

Unio Satu Mare — Medicina Tg. Mureș 1—0 (0—0)
Unirea Dej — Metalul Satu Mare 3—0 (2—0)
Victoria Carei — Medicina Cluj 2—0 (2—0)
Chimica Tîrnăveni — Minerul Bihor 1—1 (1—1)
Faianța Sighișoara — Steaua roșie Salonta 1—0 (0—0)
Minerul Baia Sprie — Metalul Aiud 2—1 (0—0)
Soda Ocna Mureș — Metalul Copșa Mică 2—1 (2—0)

O reuniune oarecare

Din cele nouă alergări cuprinse în programul reuniunii de ieri, interesul major l-a captat, desigur, premiul Caraiman, în care doi dintre protagoniștii derbyului, recte Izvin și Orga, au avut de răspuns unei sarcini severe față de elementele de elită ale turfului.

Cursa în sine n-a corespuns, însă, deoarece Izvin, care a avut inițiativa parcursului, a fost condus pe linia dreaptă cu menajamente, iar Orga, a fost probabil trimisă la start pentru un antrenament public. În aceste condiții, victoria lui Vardar — îndeosebi la recordul anunțat — este neconcludentă, nu atît pentru cei doi, cît pentru rest. Atribuind anumite calificative curselor din reuniunea de ieri, apreciem că alergarea cea mai spectaculoasă a reușit-o I. Olteanu cu Arena, care a învins în ultimul fuleu pe Creola, iar cea mai elegantă manieră de a cîștiga — de la începutul stagiunii — poate fi atribuită lui M. Ștefănescu cu Vulpașin în premiul Călugăreni. Din rest, menționăm doar o nouă victorie a lui Hîrtop, unul din cele mai expresive elemente ale generației de trei ani, ca și faptul că din ansamblul victoriilor reprezentanților creșcătoriei de la Dor Mărunt, doar Menajer le-a curmat — inestetic — seria unui succes total.

Cît privește cursele cailor de 2 ani ne-a fost rezervat același mister din reuniunea precedentă. Dacă două din alergările debutanților au fost — firesc — grupe, a treia s-a transformat în veritabil handicap sau cursă după record mistic, iar a patra a generat multiple semne de întrebare în raport cu recordul repartanților și diferențele distanțelor de la plecare.

Am dori să credem că organizarea jocurilor de rebus este una, și organizarea curselor de cai este alta...

Rezultate tehnice : I. Reveria (N. Gheorghe), Mamina, II. Seceriș (G. Popescu), Talion, III. Zănatec (M. Ștefănescu), Val Vîrtej, Aura, IV. Arena (I. Olteanu), Creola, Iarba, V. Menajer (G. Tănase), Fidibus, VI. Vulpașin (M. Ștefănescu), Idila, Figurat, VII. Vardar (G. Avram), Bucur, VIII. Hîrtop (G. Vasile), Soia, Merișor, IX. Elida (T. Marcu), Vameș.

N. D.

DINAMO PLEACĂ AZI LA BRNO

Azi la amiază, dinamoviștii bucureșteni vor pleca la Brno, pentru a susține returul finalei C.C.E. în compania formației Spartak. După o scurtă relaxare pe care și-au permis-o a doua zi după meciul tur din sala Dinamo, ei și-au continuat zilnic pregătirile pentru confruntarea decisivă.

„Jucătorii noștri se simt bine. Vom depune toate eforturile pentru a cîștiga finala în numai două meciuri și, prin aceasta, să cinstim cea de-a 20-a aniversare a clubului. Sper că vom reveni cu fruntea sus" — ne-a declarat înainte de plecare S. Mihăilescu, antrenorul dinamoviștilor. Subscriind la încrederea manifestată de el, ținem să le amintim deținătorilor trofeului că se așteaptă de la ei confirmarea valorii, cîștigarea returului la Brno, tot așa cum au cîștigat în anul 1966 semifinala cu Dukla Kolin, pe terenul acesteia. Membrii lotului național din echipa Dinamo trebuie să-i mobilizeze și pe ceilalți componenți să depună toate eforturile, deoarece unul din principalele teste ale obținerii biletelor pentru Mexico (după nerealizarea finalei românești a C.C.E.), este și cucerirea definitivă a Cupei. Miza e mare, dar apreciem că posibilitățile formației noastre sînt pe măsura ei. Printr-un joc matur, bine orientat tactic, cu mobilizarea totală a resurselor la valoarea pe care ne-au demonstrat-o de atîtea ori, dinamoviștii pot să învingă. Le urăm succes !

fotbal

ECHIPA ETAPEI

GHIȚĂ

SĂTMĂREANU NUNWEILLER IV HĂLMĂGEANU ROTARU

ALECU DOBRIN

ENE DANIEL GANE ARDELEANU RAKSI

O victorie greu obținută

STEAUA — PROGRESUL 1—0 (1—0).

Stadionul Republicii, timp frumos, spectatori (aproximativ) 20 000. A marcat : Voinea, în minutul 44.

STEAUA : Haidu 7 — Sătmăreanu 8, D. Nicolae 8, Hălmăgeanu 8, Rotaru 8, Jenei 7, Negrea 6, S. Avram 6, D. Popescu 8, Voinea 7, Tătaru 6.

PROGRESUL : Mîndru 7 — V. Popescu 8 (din min. 60 Mirăuță 5), Mândoiu 8, Peteanu 7, Ad. Constantinescu 7, Neacșu 6, Șoangher 5, Oaidă 6, Georgescu 5, Matei anu 6, Stoicescu 5.

A condus E. Martin la centru ★★★★, ajutat la tușă de Gheorghe Limona și Constantin Bărbulescu (toți din București).

Din capul locului, trebuie spus că partida nu a satisfăcut din punct de vedere spectacular. Ținînd însă seama de importanța jocului (pentru ambele echipe), se poate spune că scopul (cîștigarea celor două puncte) scuză mijloacele. Desigur, acest fapt nu ne place și ne scutește oarecum de o descriere mai amplă a jocului, care, în treacăt fie spus, a fost lipsit de acele faze palpitante ce ar merita menționate. Vom reda doar, pe scurt, calitatea dominantă cu care Steaua a ieșit învingătoare. În această ordine se cuvine să menționăm, în primul rînd, jocul bun al apărătorilor, al acelor jucători care au dus tot greul partidei și care ieri s-au achitat cu brio de sarcinile încredințate. După părerea noastră, jocul apărătorilor echipei Steaua este urmarea unei inteligențe tactice a antrenorilor, care au ținut ca jucătorii din ultima linie să anihileze din fașă toate acțiunile ofensive ale înaintașilor adverși : Matei anu, Oaidă, Stoicescu.

În partida de ieri s-a putut vedea, cu excepția lui Sătmăreanu, că nici unul dintre apărători nu s-a aventurat peste linia de centru, nici chiar cînd proprii înaintași aveau balonul. Prudența în apărare a fost, se pare, cuvîntul de ordine pentru evitarea oricărui element-surpriză. La rîndul lor, jucătorii cu sarcini ofensive (Voinea, Popescu, Avram, Tătaru) își construiau acțiunile culegîndu-și singuri mingile, lucru care a și determinat ca aceștia să lase impresia că sînt mai puțin agresivi ca în alte jocuri.

Progresul, contrar jocului adversarilor lor, a acționat mai avîntat, dar a greșit flagrant jucînd tot timpul pe sus, în special în apropierea careului lui Haidu, baloanele lor fiind o pradă ușoară pentru D. Nicolae, Hălmăgeanu și ceilalți.

Meciul, prin miza lui, a purtat, cum era și de așteptat, amprenta nervozității, jucătorii comițînd numeroase faulturi, chiar și în situații ce nu prezentau pericole de înscriere a golurilor. Abia spre sfîrșitul primei reprize jocul a devenit ceva mai bun. El a fost precedat de o perioadă de dominare a echipei Progresul, dominare preluată cu 10 minute înainte de sfîrșitul primei părți de Steaua, care a și adus acesteia golul victoriei. Acest fapt s-a petrecut în min. 44 : Sătmăreanu, venit în atac, a primit o pasă înapoi și a trimis balonul în mijlocul careului, peste un buchet de jucători, Georgescu, uluit, a vrut să trimită mingea „acasă", dar i-a pasat-o precis lui Voinea, care, liber, de la aproximativ 10 m, a șutat imparabil : 1—0.

Cu acest scor avea să se termine meciul.

În ultimele 45 de minute, Steaua a jucat mult mai calm, fundașii au respins atac după atac, iar înaintașii au contraatacat destul de periculos, fără însă a periclita poarta lui Mîndru. În linii mari, se poate spune că această repriză a aparținut fotbaliștilor din str. Dr. Staicovici, dar, ca și în prima parte, ei au jucat greșit, au ridicat mingile, au fost nervoși și... au tras foarte puțin la poartă. Singurul șut periculos a fost acela al lui Matei anu (min. 83), cînd Haidu a trebuit să se arunce la rădăcina barei pentru a evita egalarea. În atacul echipei Progresul s-a resimțit lipsa lui Matei (suspendat o etapă), a fanteziei acestui jucător care, credem, ar fi dat mai multă bătaie de cap lui D. Nicolae. Stoicescu, introdus în locul lui, după o absență îndelungată, nu și-a revenit în formă.

Fără să aibă momente de mare strălucire, partida a plăcut pentru dîrzenia (mai puțin pentru faulturile comise) cu care cei „23" și-au disputat șansele, ambele formații dorind în permanență victoria. A cîștigat Steaua, care în mod sigur merge la titlu, pentru că, așa cum am spus, a cunoscut mai bine carențele adversarilor și a acționat în consecință.

Cristian MANTU

ATACUL NU E TOTUL...

PETROLUL — DINAMO BACĂU 1—1 (1—0).

PLOIEȘTI, 19 (prin telefon). Stadion Petrolul — bun ; timp frumos ; 5 636 de spectatori plătitori. Au marcat : Dridea (min. 14) pentru Petrolul, Ene Daniel (min. 76) pentru Dinamo.

PETROLUL : M. Ionescu 6 — Alexiu 8, N. Ionescu 8, Pal 6, Mocanu 7, Dincuță 4 (min. 80, Badea), Juhas 6, Oprișan 6, Dridea 6, Grozea 7, Roman 6.

DINAMO BACĂU : Ghiță 9 — Kiss 7, Nunweiller IV 9, Vătafu 8, Naumcef 6, Dutan 7, Velicu 7, Ene Daniel 8, Dembrovschi 5 (min. 72 Bălută 6), Comănescu 8, Ene Gheorghe 8.

A arbitrat D. Isăcescu ★★★★, ajutat de M. Bieă și St. Lazăr (toți din București).

Fără a avea miză, meciul Petrolul — Dinamo Bacău a fost, totuși, unul al ambițiilor. Admonestați sever cu două săptămîni în urmă la București, ploieștenii erau dornici de reabilitare, iar dinamoviștii, la rîndul lor, voiau să confirme elogiile culese în scurtul turneu polonez.

Sub aceste auspicii jocul se anunța interesant, cum de altfel a și fost, furnizînd o partidă deschisă, de o combativitate bărbătească, dar foarte corectă. Dinamoviștii nu și-au ascuns intențiile de tatonare, retrăgîndu-l pe Velicu între Nunweiller IV și Vătafu, cu misiunea precisă de a-l anihila pe Grozea, aducîndu-i înapoi pe Comănescu și Ene Gheorghe, astfel că vîrfuri au rămas doar Ene Daniel și Dembrovschi. Sarcina omului de legătură și-a asumat-o Dutan, acest jucător de o inepuizabilă energie.

Ilie Oană, care prevăzuse zidul ce-l va avea în față, a indicat echipei sale să joace larg, cît mai aerisit, N. Ionescu, Alexiu, Dincuță și Juhas primind atribuții ofensive, iar Dridea și Grozea urmînd să străpungă barajul advers, dar nu cu forța unor buldozere, ci cu finețea unor limuzine. Indicațiile au rămas însă în cabine și tactica băcăuană a învins. Pentru că petroliștii s-au aruncat într-un atac orbesc, cu baloane trimise înainte, la întîmplare, mingi de luptă, greu de fructificat în fața unei apărări robuste și hotărîte, cu un Nunweiller IV în zi mare și cu un portar, Ghiță, în mare mînă și inspirație.

În repriza întîi, dinamoviștii au fost chiar mai buni, iar golul marcat de Dridea, în min. 14, la o pasă primită de la Grozea, a fost mai puțin opera acestuia, cît mai degrabă urmarea greșelii lui Vătafu. Și după cîteva ocazii ploieștene, Dinamo are marea posibilitate de a egala în min. 44, cînd, după o combinație admirabil țesută de D. Ene, Dembrovschi și Gh. Ene, ultimul a tras pe lîngă poarta părăsită de Mihai Ionescu.

Repriza a doua începe sub semnul unui formidabil iureș petrolist. Oprișan încearcă poarta prin repetate șuturi de la distanță, iar în min. 66 Grozea, după cîteva acțiuni energice pe aripa dreaptă, îi permite lui Ghiță să blocheze prin plonjon o minge pe care tribunele o și văzuseră în plasă. Dar benzina petroliștilor este pe fundul bidonului. Incet-încet, dinamoviștii își dau seama că a pleca cu un punct de la Ploiești nu ar fi chiar atît de greu. Cei doi Ene contraatacă rapid și periculos, schimbîndu-se de pe o aripă pe cealaltă, dar Dembrovschi este prea lent și, parcă, prea obosit pentru a-i seconda. Egalarea se produce la o fază fixă : în min. 76, Juhas comite un hent cam la 20 de metri de poartă și Ene Daniel execută peste zid, la pămînțeni, unul din acele șuturi-bombă, atît de rare în repertoriul fotbaliștilor noștri. Și astfel, acest meci interesant prin nota sa de luptă ia sfîrșit cu un foarte echitabil rezultat de egalitate.

Valeriu CHIOSE

Dridea II trimite balonul pe lîngă portarul Ghiță și deschide scorul pentru echipa sa. Scor final 1—1.

FOTBALUL LUCID A ÎNVINS

A.S.A. TG. MUREȘ — UNIVERSITATEA CRAIOVA 2—0 (0—0).

TG. MUREȘ, 19 (prin telefon, de la trimisul nostru). Stadion „23 August" ; teren foarte bun ; timp ideal de joc ; spectatori : 8 000. Au marcat : Ciutac (min. 46) și Mureșan (min. 80).

A.S.A. TG. MUREȘ : Bai 7 — Sleam 8, Toth 7, Sîrbu 6, Chiru 8, Dumitriu III 6, Ciutac 8, Lucaci 7 (min. 46 Mureșan 7), Lungu 8, Siko 8, Raksi 8.

UNIVERSITATEA CRAIOVA : Pilcă 8 — Mihăilescu 8, Deselnicu 4, Bitlan 7, Deliu 6, Strîmbeanu 6, Ivan 7, Martinovici 6, Marian Popescu 7, Oblemenco 6 (min. 46 Niță 6), Sfîrlogea 7.

Arbitrul Nicolae Cursaru (Ploiești) ★★★★.

Nu există nici un dubiu că întîlnirea dintre echipele **A.S.A. Tg. Mureș** *și* **Universitatea Craiova** *va fi îndîrjită, ambele formații avînd o nevoie acută de cele două puncte puse în joc. Îndîrjită și, am spune, disputată la o tensiune nervoasă specifică acestui pasionant final de campionat. Așa încît nimeni nu s-a mirat că încă de la primele schimburi de mingi, cei 22 fotbaliști manifestau o exagerată stare emoțională, surescitarea lor exprimîndu-se prin înlocuirea paselor scurte, a fotbalului curgător, cu rezolvări simpliste, cu încercarea de a închega acțiuni de atac din două pase, prin aruncarea mingilor în adîncime. În plus, pe carnetul nostru s-au înscris implacabil una după alta, în primele 20 minute, și numeroase greșeli de ordin tehnic, cu atît mai dese și mai grave cu cît jocul devenea mai rapid, mai aprig disputat.*

S-a vînturat atunci clar ideea că echipa care-și va găsi mai repede calmul va putea să-și adauge la totalul punctelor din clasament încă două. Și această formație a fost A.S.A. Tg. Mureș. Devenind mai lucizi decît adversarii lor, fotbaliștii din Tg. Mureș au început să culce balonul, să paseze mai mult, realizînd un-doi-uri care depășeau cu regularitate apărarea craioveană. Fotbalul lor mai bun s-a impus categoric, concretizîndu-se printr-o evidentă dominare. Iar dacă prezența lor tot mai frecventă în careul Universității în a doua jumătate a primei reprize nu s-a soldat cu nici un gol, satisfacția aceasta pe deplin meritată a venit după pauză, cînd cele două puncte au căzut parcă în mod firesc.

Craiovenii au început partida curajos. Pe măsură însă ce minutele acestei partide (importante și pentru ei) se consumau, acumulatorii lor nervoși se încărcau, atingînd uneori presiuni periculoase. Așa se explică gafa lui Deselnicu la înscrierea primului gol (a acordat un corner hilar) și tot așa poate fi explicat gestul lui Mihăilescu l-a lovit pe Ciutac), ceea ce a determinat eliminarea lui din joc (min. 56). Rămași numai 10 pe teren, mereu mai nervoși, oaspeții n-au putut realiza nimic serios, deși se avîntau cu curaj în atac. Așa că la activul lor putem trece doar ambiția cu care și-au jucat șansa, încercînd să fie ofensivi, fără a avea însă consistența calmului și a unui joc ordonat.

În concluzie, deci, victoria gazdelor, acest balon de oxigen la care au sperat atît, este în afara oricărei discuții. Rămîne ca ea să fie confirmată și în viitor, ceea ce nu ni se pare greu, deoarece A.S.A. Tg. Mureș a arătat în acest meci capacități tehnice și fizice frumoase.

Călin ANTONESCU

Un meci are două reprize

STEAGUL ROȘU — JIUL 3—2 (3—0)

Brașov, 19 (prin telefon, de la trimisul nostru). Stadionul Tineretului ; teren bun ; timp ideal de joc, spectatori : circa 6 000.

STEAGUL ROȘU : Adamache 8 — Ivăncescu 6, Jenei 7, Campo 5 (din min. 43 Kadar 6), Rusu 5, Pescaru 7, Alecu 8, Necula 8, Gane 8, Ardeleanu 9, Györfi 6.

JIUL : Zamfir 8 — Talpai 7, Georgevici 7, Stocker 7, Tonca 6, Octavian Popescu 7, Sandu 9, Peronescu 6, Ionescu 5 (din min. 62 Goleac 7), Libardi 8, Naidin 6.

Au marcat : Gane (min. 13), Ardeleanu (min. 22 și 23), respectiv Goleac (min. 67 și 79). A arbitrat Zaharia Drăghici (Constanța) ★★★★★.

În pauza meciului Steagul roșu — Jiul ne gîndeam că, chiar dacă victoria va reveni brașovenilor (aceștia conduceau cu 3—0 !), s-ar putea ca ea să nu constituie colacul de salvare de care gazdele au atîta nevoie. Totuși, suporterii echipei locale aveau toate motivele să fie mulțumiți. Formația favorită jucase excelent ! Nu ne puteam imagina că va urma o repriză diametral opusă, în care Steagul roșu a trebuit să lupte din răsputeri pentru a ieși cu fața curată din această partidă care se anunța la un moment dat un marș triumfal.

Atacînd fără răgaz, dar de fiecare dată organizat, cu neașteptate schimbări de direcții, fotbaliștii de la Steagul roșu și-au pus adversarul, în primele 20 de minute, în situația de a se resemna și de a aștepta inevitabilul — golul. Acesta nici n-a întîrziat prea mult. După ce, în minutele 11 și 12 Zamfir și Stocker își salvaseră echipa din situații periculoase, în min. 13 Gane șutează peste portarul Jiului, ieșit în întîmpinare, și mingea se oprește în plasă : 1—0. Furtuna brașoveană nu se potolește nici un moment și, în min. 20, după o fază splendidă de atac, Ardeleanu fructifică o centrare a lui Necula, înscriind printr-o frumoasă lovitură cu capul : 2—0. Același Ardeleanu, înzestrat cu un remarcabil simț al porții, va anticipa faza din min 23 și, bine plasat, va marca prin întoarcere : 3—0 ! Au fost minute de veritabil FOTBAL, care au ridicat tribunele în picioare.

Finalul reprizei, oarecum echilibrat, nu lasă totuși să se întrevadă răsturnarea din a doua parte a meciului. Condus cu 3—0, pe teren străin, Jiul găsește resursele morale și fizice de a prelua inițiativa. Am putea spune că n-a lipsit mult să fim de față la o copie a meciului de la Cluj, pe care îl urmăream, în același timp, la tranzistor. Steagul roșu a părut lipsită de forță în această repriză și n-a mai avut luciditatea necesară nici în atac, nici în apărare. Noroc de acel 3—0, pe care Goleac, prin două șuturi din apropiere, l-a adus pînă la marginea prăpastiei, la 3—2. În general, un meci plăcut, desfășurat, în ciuda mizei și a peripețiilor de care am amintit mai sus, într-o atmosferă de deplină sportivitate.

Jack BERARIU

GAZDELE AU EGALAT ÎN ULTIMELE PATRU MINUTE

FARUL — U.T.A. 2—2 (0—0)

CONSTANȚA, 19 (prin telefon, de la trimisul nostru). Stadionul 1 Mai ; teren desfundat, foarte prost în spațiul porții ; spectatori : 10 000. Au marcat : Lereter (min. 48), Domide (min. 76), Kallo (min. 86) și Sasu (min. 88). A arbitrat V. Pădureanu ★★★★ ajutat la tușă de M. Niță și C. Sotir — toți din București.

FARUL : Uțu 6 — Pleșa 5, Tîlvescu 6, Mareș 5, Dumbravă 5, Antonescu 7, Koszka 6, Sasu 7, Manolache 6 (min. 45 Ologu 5), Tufan 6, Kallo 7.

U.T.A. : Gornea 8 — Birău 7, Bacoș 8, Pojoni 7, Czako 8, Petescu 7, Lereter 9, Șchiopu 6, Axente 5, Domide 8, Dumitrescu 7.

De la început, gazdele au inițiativa, în timp ce U.T.A. caută să temporizeze jocul și să surprindă poarta constănțenilor prin contraatacuri foarte viguroase. Manolache (min. 5), Dumitrescu (min. 6), Antonescu (min. 8) și Șchiopu (min. 10) creează acțiuni spectaculoase. Apoi, minutele se scurg, remarcîndu-se, tot mai mult, incapacitatea înaintașilor de a finaliza. Apărarea textilistă, în frunte cu Birău, Bacoș și Pojoni, este la înălțime și astfel Farul nu reușește să înscrie, deși Antonescu este cel mai aproape de ținta finală, dar șutul său năpraznic nimerește colțul barei (min. 41).

Imediat după reluare, asistăm la primul gol. Pleșa îl faultează pe Dumitrescu pe linia laterală a careului de 16 m : execută cu boltă Czako, Lereter se ridică ca un „Goliat" deasupra apărătorilor, înscriind imparabil, cu capul, în min. 48. Golul dă aripi ambelor echipe. Arădanii dovedesc mai mult calm, în timp ce gazdele nu precupețesc nici un efort pentru a egala. Fotbaliștii constănțeni greșesc însă prîpindu-se în acțiuni și irosind numeroase faze de gol. Czako salvează de pe linia porții un șut al lui Tufan (min. 60) și apoi Dumitrescu este la un pas de 2—0, dar întîrzie să tragă (min. 67). Și iată că, în min. 72, urmează acel neașteptat 2—0. Jumătate din echipa Farul este făcută „șah-mat" prin țesătura de pase excelent executate de textiliști : Dumitrescu-Lereter-Șchiopu - Domide, iată cursa balonului oprit în plasa porții lui Uțu. Puține speranțe pentru gazde. Și iată că surpriza se produce : constănțenii înscriu prin Kallo (min. 86), după o acțiune de toată frumusețea (din pasa lui Tufan), iar cu 2 minute înainte de fluierul final în tribune se produce o adevărată explozie : Farul egalează, în urma unui șut tras de Kallo în bară : Sasu, venit din urmă, reia în plasă.

Ion OCHSENFELD

P.S. Absența lui Iancu din echipa Farului continuă să fie mult comentată de către constănțeni. Socotim că măsura antrenorului Mărdărăscu este justă, fermitatea împotriva fotbaliștilor indisciplinați trebuind păstrată, chiar cu riscul obținerii unor rezultate mai slabe.

DISPUTĂ DE UN RAR DRAMATISM LA CLUJ

F. C. ARGEȘ — UNIVERSITATEA CLUJ 4—3 (1—2).

CLUJ, 19 (prin telefon, de la trimisul nostru). Stadionul orășenesc ; teren moale ; ploaie ; 12 000 spectatori. Au marcat : Oprea (min. 1 și 16) și Adam (min. 76) pentru Universitatea, Țurcan (min. 43 și 48), Dobrin (min. 47) și Radu (min. 51) pentru F. C. Argeș.

UNIVERSITATEA CLUJ : Moldovan 8 (min. 55 Ringheanu 5) — Crețu 6, Pexa 8, Anca 4, Cîmpeanu 5, Angelescu 4, Neșu 5, Mustățea 6, Adam 6, Oprea 8, Coman 5 (min. 56 Barbu).

F. C. ARGEȘ : Coman 8 — Ioniță 7, Barbu 8, Olteanu 8, Ivan 7, Prepurgel 7, Dobrin 9, Nuțu 7, Kraus 6, Țurcan 8, Radu 7.

A arbitrat Al. Pîrvu ★★★ ajutat de I. Drăghici și C. Manușaride (toți din București).

Partida a fost de la început de o maximă tensiune, „ostilitățile" debutînd chiar de la primul fluier al arbitrului. Jucătorii clujeni au început meciul în stilul sprinterilor care iau startul într-o cursă de viteză. Din primele secunde, atac la poarta lui Coman. În secunda 50 „cade" și golul. Nu dintr-o fază cursivă, ci dintr-una statică. Lovitură liberă indirectă la marginea careului de 16 m, Cîmpeanu pasează la *Oprea*, șut pe lîngă zid — gol : 1—0.

Lansați, clujenii atacă în continuare furibund. În min. 16, Mustățea face o cursă pe extremă, centrează la *Oprea* și... gol : 2—0.

Forcingul gazdelor continuă, în vreme ce oaspeții reacționează timid. În min. 27, însă, Kraus are o acțiune personală, scapă singur în fața porții lui Moldovan, dar trage alături. În același minut, Radu se angajează perpendicular pe poartă și pasează la Țurcan, care reia în plasă. Arbitrul anulează, însă, golul, pe motiv de ofsaid. După părerea noastră, a fost gol valabil, Țurcan țîșnind la minge din spatele apărătorilor clujeni.

Cei care controlează jocul în continuare sînt clujenii, dar Oprea și Mustățea ratează din situații foarte bune. În min. 43, Nuțu centrează lung, *Țurcan* se ridică peste un buchet de jucători și reia cu capul în gol : 2—1.

Repriza a doua are un debut — copie a primelor minute ale jocului. Cu deosebirea că cei care atacă acum în trombă sînt piteștenii. În 6 minute de atac infernal, apărarea gazdelor este pulverizată, primind trei goluri. Min. 47 : *Dobrin* șutează de la 18 m la pămînțeni și... gol : 2—2 (la această fază, arbitrul de tușă I. Drăghici semnalase cu cîteva secunde înainte ofsaid la Țurcan). Min. 48 : cursă Kraus — centrare și *Țurcan* reia de la 5—6 m în plasă : 3—2. Min. 51 : pătrundere Prepurgel, Dobrin „prelucrează" mingea la limita careului de 16 m și pasează ideal lui *Radu*. Un șut sec al acestuia din urmă și... 4—2.

Urmează o ofensivă generală, în 10 oameni, a clujenilor, ofensivă care se dovedește periculoasă. Mai ales pentru... propria poartă, Kraus fiind de trei ori (min. 57, 68 și 69) în poziție clară de a marca, în urma unor contraatacuri fulgerătoare. Dar, oaspeții, siguri de victorie, trec în ultimele 20 de minute la un joc „de bubuială" în apărare. Această greșeală îi costă și în min. 76 *Adam* reduce scorul, reluînd din apropiere sub bară o minge respinsă de Coman.

Pînă la sfîrșitul meciului se joacă practic la poarta argeșenilor. Aici, însă, Barbu și Coman sînt imbatabili. În minutele 85 și 88 Coman are două reflexe uluitoare, scoțînd mingi-gol. În acest final de meci, clujenii au presat extraordinar, dar aglomerarea piteștenilor — care s-au apărat eroic — a avut cîștig de cauză.

Marius POPESCU

Simetrie fotbalistică. Își disputa balonul două dintre speranțele Stelei și Progresului Foto : N. AUREL

În Cupa F.R.F. pentru echipele de tineret

Petrolul—Dinamo Bacău 4—4 (2—0)
Steagul roșu — Jiul 0—0
Farul — U.T.A. 0—2 (0—1)
A.S.A. Tg. Mureș — Universitatea Craiova 2—0 (1—0)
Steaua — Progresul 2—0 (1—0)
Steaua — Farul (meciul s-a jucat joi) 3—0 (0—0)

DE LA I. E. B. S.

● Întreprinderea Economică de Administrarea Bazelor Sportive, organizează la Ștrandul Tineretului, **cursuri de învățarea înotului** pentru copiii a căror vîrstă este cuprinsă între 5 și 15 ani. Înscrierile se primesc începînd din data de **25 mai** a.c. Durata unui ciclu este de 21 zile. Cursurile sînt împărțite în cinci cicluri, după cum urmează : ciclul I **3—22 iunie** ; ciclul II : **24 iunie — 13 iulie** ; ciclul III : **15 iulie — 3 august** ; ciclul IV : **5 august — 24 august** ; ciclul V : **26 august — 14 septembrie.** Cursurile sînt conduse de profesori de educație fizică, cu pregătire în specialitatea — natație.

● Se aduce la cunoștința profesorilor care au funcționat ca instructori la centrele de învățare a înotului de la Ștrandul Tineretului, să se prezinte pentru luare în evidență la direcțiunea acestor centre. Verificarea cunoștințelor se face în zilele de 20, 21, 22 mai 1968, orele 18,00 la Ștrandul Tineretului, Cabinetul metodic.

● Duminica între orele 8—20 ștrandul este deschis pentru public.

Trimisul nostru special la Bolzano, VICTOR BĂNCIULESCU, transmite:

Echipa de box a României a părăsit „Cupa Europei"...

În meci retur: ITALIA — ROMÂNIA 7-3

Pînă în ultima clipă a reuniunii, speranța într-un succes românesc nu ne-a părăsit, deși am avut de făcut față, de-a lungul a 10 meciuri, unui juriu care a consemnat rezultate cel puțin bizare. Ne-am consolat continuu doar cu ambianța creată de un public extrem de obiectiv. Cei aproape 3 000 de spectatori de la Palazzo della Fiera (o hală de expoziție folosită iarna ca patinoar), nu s-au jenat să aplaude viu pe merituoșii boxeri români și să fluiere intens unele decizii eronate care i-au dezavantajat pe aceștia. În orice caz, indiferent de locurile ocupate (la prețuri variind între 700 și 12 000 de lire) privitorii au fost răsplătiți cu una dintre cele mai frumoase și interesante gale pe care boxul amator european le poate oferi astăzi.

Spectaculoasele faze au fost televizate de stațiile din Milano și Bolzano, comentate de ziarele locale „Alto-Adige", „Adige" și „Dolomiten".

Deși a pierdut meciul la scorul de 7—3 (similar cu cel cu care a învins la București), echipa de tineret a României își ia rămas bun de la „Cupa Europei", datorită dezavantajului (0—2) de la categoria semigrea în cadrul căreia nici **Lehăduș** (acasă), nici **Cojocaru** (în deplasare) nu au reușit să cîștige (în timp ce la categoria grea rezultatul a fost egal: 1—1).

Întreaga formație română a luptat cu multă ardoare, impresionînd plăcut publicul și pe specialiști. **Enrico Urbinati**, fostul campion european profesionist de box la categoria mușcă (1938—1942), astăzi manager al preolimpicilor italieni, ne-a declarat că meciul a fost echilibrat și a lăudat majoritatea boxerilor români. Autorul acestor rînduri îndrăznește să afirme că pe plan tehnic, sîmbătă seara, **Titi Dumitrescu** și **Tedi Niculescu** au învins pe **Natale Rea** (absent aci, întrucît însoțește în Finlanda echipa seniorilor italieni) și pe **Armando Poggi**. În schimb, italienii, în mod aproape tradițional, au fost mai bătăioși, mai insistenți, mai generoși cu eforturile, chiar și atunci cînd mijloacele tehnice nu i-au slujit. Ceea ce nu înseamnă că reprezentanții noștri nu au luptat; ei au fost, din acest punct de vedere, aproape ireproșabili. De aici a și rezultat, de altfel, o gală entuziasmantă, chiar dacă s-a încheiat cu succesul, la masa verde, al italienilor.

Azzurrii au debutat cu două victorii. **Iuga** și **Grasso** s-au angajat într-o asemenea încleștare epuizantă încît în repriza secundă ambii au căzut simultan la podea. În ultima parte (după un început foarte bun) Iuga pierde din resurse (deficiență fizică mai veche la el), și este declarat învins, ca și la București. Apoi, într-o avalanșă de lovituri puternice, care a ridicat publicul în picioare, **Nedelcea** și Abis s-au trimis reciproc la podea, dar italianul a recuperat mai bine și mai repede, obținînd victoria.

Dobrescu, cu excelentul său joc de picioare, a redus din handicap, lovind clar, mai ales pe contraatac, contrînd și făcînd scrimă pugilistică, indicată împotriva unui boxer confuz dar dezlănțuit: **Pesaro**. În meciul următor **Calistrat Cuțov** a dat întreaga măsură a posibilităților sale: a boxat elegant, cu clarviziune, ca un pugilist prea matur la 19 ani, eschivînd perfect și desfășurînd toată gama loviturilor de școală, de la directă pînă la upercut, cu o dezinvoltură admirabilă. Veți crede, desigur, că în fața unei asemenea apologii, oricine trebuia să se închine, inclusiv adversarul său, un boxer limitat în cunoștințe tehnice. Ei bine, împotriva oricărei logici, juriul și, în primul rînd, arbitrul **Gondrè** a dictat ridicarea mîinii lui **Lai**. Cuțov a fost, cum se spunea la „Evadatul", „una vittima innocente" și îl recomandăm călduros — nu pentru a-i ridica moralul, ci pentru că o merită — lotului olimpic.

Lui **Ene** și **Silberman** le-a revenit misiunea de a restabili echilibrul la 3—3.

Primul, sigur pe picioare, l-a ținut la distanță pe **Piras**, pistonîndu-l permanent cu lovituri puternice. Celălalt a comis un mic miracol, refăcînd un K.D. la care l-a constrîns furibundul **Lassandro** în repriza secundă și cîștigînd, mai ales prin claritatea execuțiilor sale.

Începînd de aici, din păcate, nici unul dintre boxerii români nu a mai reușit să se impună decisiv, deși ei au contribuit la excepționala spectaculozitate a întîlnirilor. **Călin** a fost de data aceasta aproape egal învingătorului său și de la București, vedeta nr. 1 a boxului amator italian, **Bentini**. În cel mai aplaudat meci al galei **Năstac** s-a luptat strașnic, dar în ultimul minut al ultimei reprize **Calcabrini** l-a surprins cu o serie de lovituri zdrobitoare. **Cojocaru** a stat prea puțin în ring pentru a putea fi judecat: la începutul reprizei secunde avînd arcada stîngă spartă la o ciocnire cu **Facchinetti**, el este oprit de medic să continue lupta. În sfîrșit, **Sănătescu**, în urma schimburilor dure de pumni din debut, se resimte și e surprins de **Mastrantonio** în repriza ultimă cu rafale decisive, cărora nu le poate rezista.

Cristian Dovids și echipa României pe primul loc în Motocrosul Balcanic

Cine a lipsit ieri de pe traseul de motocros de la Pantelimon are de ce să regrete. Vremea admirabilă, cursele palpitante și dubla victorie românească (individual și pe echipe) au fost tot atîtea motive de satisfacție pentru numeroșii spectatori fideli ai sportului curajului, îndemînării și bărbăției.

Formația noastră a ținut să demonstreze celor prezenți că, în compania puternicei garnituri a Bulgariei, este capabilă de fapte mari și că pe teren propriu nu poate fi învinsă. Din nou sportivii bulgari au fost nevoiți să încline steagul și să recunoască valoarea motocrosului românesc. În prima manșă, la conducerea plutonului s-a instalat ȘTEFAN CHIȚU dar, după trei ture, a fost depășit de impetuosul CRISTIAN DOVIDS, căpitanul formației române, și acesta, parcă pentru a ne reaminti că el este cel care a cîștigat prima confruntare cu sportivii bulgari, organizată de ziarul **„Vecerni Novini"** în 1964 — preludiul actualei competiții Motocrosul Balcanic — a luat cursa pe cont propriu și a trecut primul linia de sosire, urmat de **Chițu, H. Peev, Dănescu, Goran** și **I. Sekulinov**. Manșa secundă a aparținut de la start la sosire, aceluiași DOVIDS, care a făcut o adevărată demonstrație de virtuozitate, fiind răsplătit pentru aceasta cu ropote de aplauze la scenă deschisă. Cel de al doilea om al echipei, ȘTEFAN CHIȚU, a marcat un evident progres, confirmîndu-ne că victoria asupra lui **Ciubrikov** (la București) și cîștigarea etapei de la Istanbul (ambele în ediția de anul trecut) n-au fost întîmplătoare. MIHAI DĂNESCU și AUREL IONESCU au muncit hotărît și aportul lor la victoria echipei a fost substanțial, fapt pentru care tuturor celor 4 de mai sus le adresăm și noi un sincer bravo. Ceilalți 2 componenți ai formației noastre, **C. Goran** și **C. Coman**, și-au făcut datoria, ocupînd locuri în clasament pe măsura posibilităților.

Reprezentativa bulgară a contat doar pe **Ștefan Gheorghiev, Gheorghi Serafimov** și **Ivan Sekulinov**, deoarece cei doi Peev au abandonat fiecare în cîte o manșă (Slavi în prima și Hristo într-a doua). În atari condiții, bulgarii n-au acumulat puncte decît în clasamentul individual.

Formația iugoslavă alcătuită din motocicliști tineri, cu mai puțin experiență, dar care au terminat parcursul în întregime, s-a clasat pe locul secund, sporindu-și șansele pentru următoarele etape.

CLASAMENTE: **individual**: 1. CR. DOVIDS 2 p, 2. Șt. Chițu 4 p, 3. M. Dănescu 9 p, 4. A. Ionescu 13 p, 5. I. Sekulinov 13 p, 6. Șt. Gheorghiev 13 p, 7. Gh. Serafimov 13 p, 8. C. Goran 14 p, 9. C. Coman 16 p, 10. A. Bele (R.S.F.I.) 23 p, 11. V. Pavisici (R.S.F.I.) 23 p, 12. J. Rotar (R.S.F.I.) 26 p, 13. V. Samek (R.S.F.I.) 28 p; **echipe**: 1 ROMÂNIA 28 p, 2. R.S.F. Iugoslavia 100 p.

I. DUMITRESCU

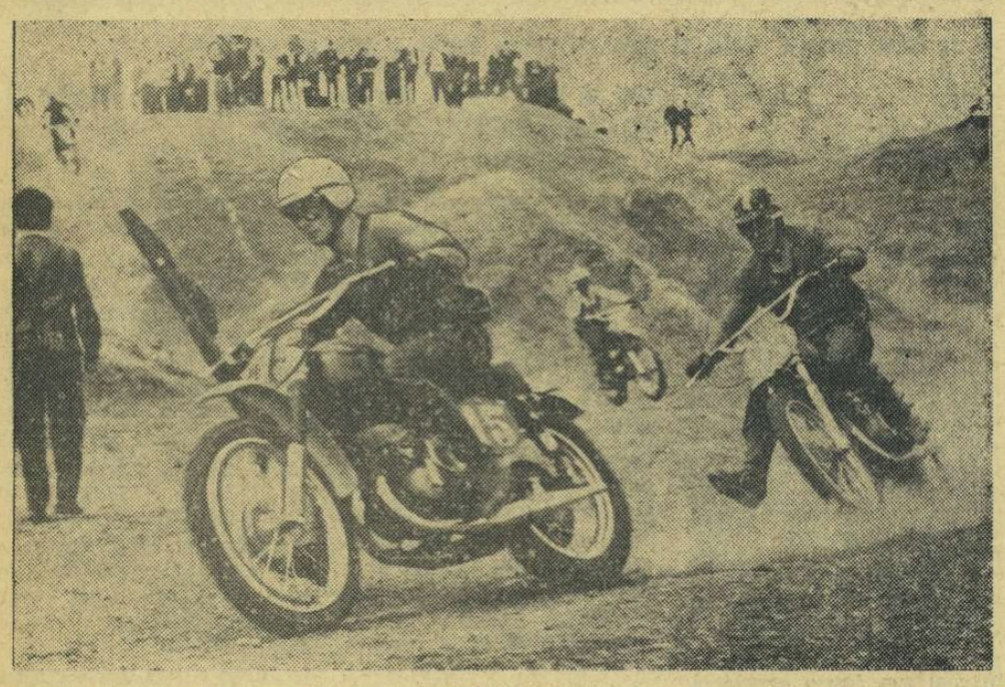

Cristian Dovids (14), pe punctul de a-l depăși pe Ștefan Chițu (15). Imagine din etapa de ieri a Motocrosului Balcanic Foto: A. Neagu

„CUPA PRAHOVA" LA CICLISM

Ultima etapă a tradiționalei competiții cicliste dotată cu „Cupa Prahova", s-a încheiat cu victoria la sprintul final a alergătorului bulgar Atanas Petkov (N.H.K. Botev Burgas), care a parcurs 140 km (Ploiești — Ciorani — Ploiești — Cura Vitiorii — Ploiești) în 3h 39:12. L-au urmat, în același timp, I. Miculan (Voința Ploiești I), C. Ciocan (Dinamo II), C. Ciobanu (Voința Ploiești I), C. Grigore (Dinamo I) și încă 25 de alergători.

CLASAMENTELE GENERALE: **individual**: 1. Al. Sofronie (Dinamo I) 10h 33:10, 2. V. Tudor (Dinamo I) 10h 33:13, 3. M. Rindașu (Voința Ploiești I) 10h 34:14, 4. A. Petkov 10h 34:28, 5. C. Ciobanu 10h 34:30, 6. C. Grigore 10h 34:38, 7. Gh. Suciu (Dinamo II) 10h 34:51 8. C. Ciosan 10h 34:57, 9. D. Nemțeanu (Lotul de tineret) 10h 35:44, 10. S. Cernea (Steaua) 10h 36:09; **echipe**: 1. Dinamo I 31h 39:16, 2. Dinamo II 31h 45:13, 3. Voința Ploiești I 31h 48:24, 4. Olimpia Buc. 31h 49:50, 5. Steaua 31h 51:08.

Auto: CAMPIONATUL DE COASTĂ

Desfășurată în condiții meteorologice nefavorabile, pe un traseu dificil, etapa a treia a campionatului pe coastă a reunit la start 49 de concurenți care au efectuat 55 de urcări. Clasamentul general: 1. M. DUMITRESCU, 2. V. Marin, 3. N. Tatu, 4. M. Vicaș, 5. A. Puiu. Iată și cîștigătorii pe clase: E. IONESCU-CRISTEA (cl. III), U. KRASSER (cl. IV), A. PUIU (cl. V), V. MARIN (cl. VI), M. DUMITRESCU (cl. VII). La categoria mașinilor din grupa II a învins I. FINICHIU urmat de M. Marinescu.

Actualitatea internațională

FOTBAL PE GLOB • FOTBAL PE GLOB

John Osborne, portarul lui West Bromwich, reține un balon dificil la un atac al lui F.C. Everton, în prelungirile finalei „Cupei Angliei"

WEST BROMWICH ALBION PRIMIT ÎN TRIUMF LA BIRMINGHAM

La întoarcerea acasă, la Birmingham, echipei West Bromwich Albion, noua deținătoare a „Cupei Angliei", i s-a făcut o primire triumfală. 250 000 de oameni au umplut pînă la refuz peroanele gării și străzile din jur, blocînd complet circulația. S-au produs accidente, 150 persoane fiind rănite. Întreaga echipă a fost purtată pe brațe de-a lungul străzilor, pînă la sediul clubului. Căpitanului echipei, Graham Williams și atacantul Jeff Astle, cel care a înscris golul victoriei în poarta lui F. C. Everton, le-a fost împodobit cu flori drumul pînă la casele lor. În întreaga noapte, de sîmbătă spre duminică, s-a dansat pe străzi, la lumina torțelor.

IN PRELIMINARIILE C. M.: AUSTRIA — CIPRU 7—1

Peste 25 000 de spectatori au urmărit duminică la Viena, meciul de fotbal dintre echipele Austriei și Ciprului contînd pentru preliminariile campionatului mondial, ediția 1970. Net superiori, fotbaliștii austrieci au obținut victoria cu scorul de 7—1 (3—0) prin punctele marcate de Hof (5 — două din penalty), Redl și Siber. Pentru ciprioți a înscris Kantzilieris.

F. C. NÜRNBERG ESTE NOUA CAMPIOANĂ A R.F.G.

Cu o etapă înaintea epuizării campionatului de fotbal al R. F. a Germaniei, se cunoaște echipa campioană. F. C. Nürnberg și-a asigurat un avans de 3 p în fața secundei clasate, Werder Bremen. Iată rezultatele penultimei etape: Nürnberg — Bayern München 2—0, Werder — Karlsruhe 2—1, Hamburg — Schalke 1—1, Borussia Dortmund — Kaiserslautern 4—0, Köln — Allemania Aachen 3—1, Hannover — Duisburg 2—2, Borussia Moenchengladbach — Eintracht Frankfurt 2—0. În clasament: Nürnberg 45, Werder Bremen 42, Borussia Moench. 41, Bayern 37.

INTRE H. H. ȘI INTER DIVORȚ DEFINITIV

Celebrul antrenor de fotbal Helenio Herrera și-a înaintat demisia din cadrul clubului Internazionale Milano. Herrera nu a făcut nici o declarație privind viitoarea sa activitate, se presupune însă că el va antrena o echipă din altă țară. În locul lui Herrera la Internazionale va funcționa probabil Alfredo Foni, fostul internațional, care în ultimul timp a pregătit echipa Elveției.

● În campionatul U.R.S.S. s-au disputat două întîlniri restante, care s-au soldat cu următoarele rezultate: Aripile Sovietelor Kuibîșev — Kairat Alma Ata 2—0; Lokomotiv Moscova — Zenit Leningrad 0—0.

● În „Cupa Rappan", la Lisabona: **Sporting — Dukla Praga 1—1.**

DINAMOVIADA DE ATLETISM

BUDAPESTA, 19 (Agerpres). — În cadrul Dinamoviadei de atletism, care se desfășoară pe Nepstadion, **Gyula Zsivotski** (Ungaria) a aruncat ciocanul la 71,16 m. **Gh. Costache** (România) s-a clasat pe locul trei cu 62,88 m. **Ioana Stancu** (România) a cîștigat proba feminină de aruncarea suliței cu 49,42 m, urmată de colega sa **Mihaela Peneș** cu 47,82 m. Alte rezultate mai importante: **Masculin**: 5 000 m — **Petr** (Cehoslovacia) 14:13,4; 100 m — **Sinaiev** (U.R.S.S.) 10,6; 110 m.g. — **I. Stepanenco** (U.R.S.S.) 14,4; 400 m — **Hlobov** (U.R.S.S.) 47,9; lungime — **Bariban** (U.R.S.S.) 7,64 m; **feminin**: 400 m — **Kuhna** (R.D.G.) 56,5; înălțime — **Kozir** (U.R.S.S.) 1,74 m; 100 m — **Seifartova** (Cehoslovacia) 11,8.

Succesele călăreților români la Novi Sad

NOVI SAD, *19 (prin telefon).* — Cu prilejul Expoziției internaționale agrare din localitate, s-a organizat și un concurs de călărie la care participă sportivi din *România, Ungaria* și *Iugoslavia*. Călăreții români au obținut succese remarcabile.

Rezultate tehnice: *Proba de deschidere* (1,20 m): 1. *E. Boiangiu* pe calul Gratis 0 penalizări 50,2 sec; 2. *Gh. Langa* pe calul Simplon 0 p. 51,0 sec; 3. *Gh. Langa* pe calul Gînd 0 p. 53,0 sec. (49 de concurenți); *Proba de durată* (1,30 m): 1. *A. Zimmermann* (Iugoslavia) pe calul Elan 19 obstacole; 2. *E. Boiangiu* pe calul Gratis 18 obst.; 3. *Gh. Langa* pe calul Gînd 17 obst. (47 de concurenți); *Proba nenumerotată* (1,30 m): 1. *Gh. Langa* pe calul Simplon 50,4 sec; 2. *D. Velea* pe calul Stejar 51,0; 3. *Gh. Langa* pe calul Gînd 54,0 sec. (43 de concurenți); *Proba de forță* (4 baraje, ultimul la 1,85 m): 1. *Gh. Langa* pe calul Gînd 0 p.; 2. *J. Hriazics* (Ungaria) pe calul Ujonk 7 p.; 3. *Dușanka Jocik* (Iugoslavia) pe calul Muzei 16 p.

TRĂGĂTORII ROMÂNI VICTORIOȘI LA BARCELONA

BARCELONA, 19 (prin telefon). Azi au început în localitate întrecerile **„Cupei țărilor latine și Greciei"** la tir, la care participă sportivi din 8 țări. În prima zi, la probele de armă liberă calibru redus 60 focuri culcat și pistol precizie țintașii români au cucerit primele locuri pe echipe, iar la individual — la pistol — **N. Bratu** s-a clasat pe locul 1—2.

Rezultate: Armă liberă calibru redus 60 f. culcat: 1. Lafortune (Belgia) 598 p, 2. Calva (Spania) 596 p, 3. Dona (Italia) 594 p, 4. St. Caban (România) 594 p, 5. M. Ferecatu (România) 594 p, ...8. I. Olărescu (România) 589 p. **Pe echipe: 1. ROMÂNIA 1 777 p (nou record al competiției, v.r. 1 770 p),** 2. Spania 1 772 p, 3. Italia 1 763 p. **Pistol precizie 60 f.: 1—2. N. Bratu (România) 556 p, Garcia (Spania) 556 p,** 3. Simone (Italia) 555 p, 4. G. Maghiar (România) 552 p, 5. L. Giușcă (România) 545 p. **Pe echipe: 1. ROMÂNIA 1 653 p,** 2. Spania 1 618 p, 3. Italia 1 604 p. Întrecerile continuă.

Luptătorii români s-au comportat excelent în Cehoslovacia

TEPLICE, 19 (prin telefon). — Azi s-au încheiat în localitate campionatele naționale de lupte greco-romane ale Cehoslovaciei la care au fost invitați și luptători din România și Suedia. Dintre cei patru sportivi români care au fost prezenți la întrecerile de la Teplice, **I. Baciu, G. Berceanu** și **Fl. Ciorcilă** au avut o comportare excelentă clasîndu-se pe locurile I și II fără să sufere vreo înfrîngere. N. Neguț (la categ. 87 kg) a ieșit din concurs după cel de al doilea meci, fiind accidentat. Iată rezultatele celor trei luptători români: **GH. BERCEANU (52 kg) s-a clasat pe locul II** 4 victorii la tuș: cu Hasek, Galbovi, Lakonikas (Cehoslovacia), Svenstrom (Suedia), și egal, în finală, cu Zeman (Cehoslovacia), cîștigătorul categoriei; **I. BACIU — locul I la categoria 57 kg** — 4 victorii la tuș: cu Kortus, Haleka, Kovacs (Cehoslovacia) și Svensson (Suedia) și o victorie la puncte cu Mlesnek (Cehoslovacia); **FL. CIORCILĂ (locul II)** două victorii la tuș: cu Popovic și Tokar (Cehoslovacia), două victorii la puncte: cu Volhrab (Cehoslovacia) și Poikala (Suedia) și egal cu Karlström (Suedia).

TELEX • RADIO • TELEFON

ATLEȚI ȘI ATLETE DIN 11 ȚĂRI participă la „Memorialul Zauli" de la Roma. Proba de disc a revenit italianului Simeon cu 59,42 m, urmat de Piatkowski (Polonia) 59,24 m, **Nagy (România)** 58,46 m, Begier (Polonia) 57,31 m. La săritura în lungime femei, italianca Trio, cu 6,58 m, a învins-o pe poloneza Kirszenstein — 6,49 m. Alte rezultate: 80 mg — Schel (R.F.G.) 11,2; 100 m femei — Kirszenstein (Pol.) 11,3; triplusalt — Schmidt (Pol.) 16,27; 3 000 m obst. — Finelli (It.) 7:59,8.

■

ÎNTÎLNIREA AMICALĂ DE HANDBAL, disputată la Sofia, între echipele feminine T.S.K.A. Cerveno Zname și Rulmentul Brașov s-a încheiat cu scorul de 17—12 (9—8) în favoarea sportivelor bulgare.

■

ÎN CADRUL CAMPIONATELOR EUROPENE DE JUDO, la Lausanne titlul la cat. mijlocie a revenit lui Hoffmann (R.F.G.) care l-a învins în finală pe francezul Clement. La cat. semigrea a cîștigat P. Herman (R.F.G.) învingător asupra lui O. Hoewiller (R.D.G.) Tot un sportiv vest-german a obținut titlul la cat. grea, unde Klaus Glahn l-a învins în finală pe sovieticul Kiknadze.

■

PROBA DE SIMPLU FEMININ din cadrul campionatelor internaționale de tenis ale Italiei a fost cîștigată de australianca Leslie Turner-Bowrey, care-și păstrează titlul cucerit anul trecut. În finală, ea învins-o cu 2—6, 6—2, 6—3 pe compatrioata sa Margaret Smith Court.

■

CURSA AUTOMOBILISTĂ DE 1 000 KM, disputată pe circuitul de la Nürburgring (R.F.G.), contînd pentru campionatul mondial al mărcilor a fost cîștigată de echipajul Vic Elford (Anglia)—Jo Siffert (Elveția), pe o mașină Porsche. Pe locul doi s-a clasat echipajul vest-german Hermann-Stommelen, iar pe locul trei au terminat Ickx (Belgia) — Hawkins (Australia).

■

A OPTA PARTIDĂ a meciului de șah Larsen — Portisch, pentru sferturile de finală ale campionatului mondial de șah, a fost cîștigată de Lajos Portisch, care egalează scorul întîlnirii: 3½ — 3½.

■

TURNEUL INTERNAȚIONAL DE TENIS de la Madison Square Garden, rezervat profesioniștilor, a revenit australianului Rod Laver, care în finală a dispus cu 5—7, 6—3, 9—7, 6—4 de Ken Rosewall. În finala feminină, Ann Jones-Haydon (Anglia) a repurtat o surprinzătoare victorie cu 6—4, 6—4, în fața americancei Billie Jean King.

■

LA PARIS s-a disputat întîlnirea internațională de rugby dintre echipa Armatei Franceze și cea a Armatei Cehoslovace. Rugbyștii francezi au repurtat victoria cu 49—15 (19—9).

Consacrare definitivă pentru tenismanul olandez Tom Okker (dreapta), cîștigătorul probei de simplu a „internaționalelor" Italiei, după o victorie în finală asupra ex-australianului Bob Hewitt

Telefoto: U.P.I.—Agerpres

ULTIMUL ASALT...

(Urmare din pag. 1)

zesc cel mai bine pe purtătorul tricoului galben sînt concurenții săi direcți Mickein și Peschel. Explicația? Cei doi au simțit forma excelentă în care se află rutierul belgian Josef Schoeters și le este teamă de faptul că acesta ar putea prelua șefia clasamentului. Pe Cerkasov îl pot depăși într-o zi, lansîndu-se unul pe altul la un sprint final. Cu Schoeters, însă, nu te poți juca. Acesta are un finiș necruțător și este greu de presupus că ar mai putea fi întrecut în momentul în care ar prelua conducerea cursei. Timorați, așadar, de ascensiunea liderului echipei Belgiei, cei doi rutieri germani îl marchează pe Schoeters mai strict chiar decît pe Cerkasov. Sfătuit, probabil, de Saidhujin, ciclistul sovietic lasă multe dintre sarcinile sale de lider pe seama lui... Mickein și Peschel. Desigur, va exista un deznodămînt. Pentru Cerkasov este greu de prevăzut un happy-end. Lupta se va decide între cei trei mari rivali, Mickein — Schoeters — Peschel, ceilalți doi, Ole Hoejlund și S. Pacary, rutieri solitari, au posibilități mai reduse în acest scop. Chiar dacă **Pacary** a promis logodnicei sale să se întoarcă la **Marigny** cu tricoul galben în valiza de voiaj, nu credem că va reuși să se țină de cuvînt.

Ceea ce nu trebuie omis este faptul că **în primele 18 locuri ale clasamentului general individual se află toți cei 6 alergători ai echipei poloneze. Și cum mîine** (n.r. — astăzi) încep etapele de pe teritoriul Poloniei, este de presupus un susținut asalt al gazdelor pentru supremație.

Reprezentanții noștri au un rol modest în această confruntare de anvergură. Oameni de primul pluton, dar fără veleități de devansare a grupului masiv, ei nu pot emite pretenții — și cred că nici nu intenționează realizarea unui „coup de foudre". Locurile 23 — **Ciumeți**, 40 — **Ardeleanu**, 46 — **Moldoveanu** și 50 — **Ziegler** exprimă îndeosebi inconstanța lor de la o etapă la alta. Într-o zi vin toți în primul pluton, în alta 2—3 se pierd... Băieții noștri lasă impresia că sînt puțin obosiți. Este drept, însă, că în clasamentul pe echipe ei se mențin în limitele locului pe care și l-au propus — împreună cu antrenorul **Ernest Golgoți** — înainte de începerea cursei. Ei vizau unul din primele 8 locuri și ocupă poziția a 7-a, înaintea reprezentativelor Bulgariei, Danemarcei, Italiei (!), Ungariei, Olandei, Marii Britanii și Elveției. După cum se știe, nemaiavînd 3 cicliști în cursă, în clasamentul pe națiuni nu mai apar echipele Franței, Suediei, Finlandei și Cubei.

Ajungînd la clasamentul pe echipe ne exprimăm convingerea că fără a se petrece lucruri imprevizibile (accidente, abandonuri fortuite), învingătoarea ediției din acest an a „Cursei Păcii" se va decide în „duelul" **R.D.G. — Polonia**. Acordăm o șansă în plus echipei poloneze care are mai puține „probleme" în clasamentul individual. Mickein și Peschel, angrenați în disputa directă cu Cerkasov și Schoeters, vor putea mai puțin să-l ajute pe cel de-al treilea coleg, pentru a-l menține în pluton sau a-i favoriza o detașare.

În sfîrșit, cîteva cuvinte despre **clasamentul tricoului violet**. Este vorba despre clasamentul care stabilește alergătorul cel mai activ, la întocmirea căruia concurează un mare număr de factori. Se dau puncte pentru sprinturile finale, pentru sprinturile intermediare, evadările solitare sau cele în grup mai mic de 12 cicliști care realizează o distanță de cel puțin 1:30 de pluton. În condițiile acestei multitudini de posibilități, alergătorii își concentrează mai greu atenția asupra clasamentului. Uneori, cicliștii au surpriza să îmbrace tricoul violet fără să-și fi dat seama cum. Purtătorul tricoului violet este acum polonezul **Czechowski**, care are 24 puncte. Îl pîndește, la egalitate, Iffert. Dar mîine poate să intre în posesia tricoului și Mickein, Cerkasov, Ampler, Zelenka sau Moonen, al căror punctaj se poate dubla într-o singură etapă.

Începe, așadar, ultima secvență, ultimul asalt al celei de-a XXI-a ediții a „Cursei Păcii". Să-i așteptăm desfășurarea pentru a dezlega toate șaradele care animă, încă, curiozitatea celor din caravană și din afara ei.

România pe locul I în turneul de lupte

(Urmare din pag. 1)

I. Varga, R. Zeiher p.tuș min. 2 K. Baiko, D. Markert p.p. S. Hegedus, D. Lukas b.p. I. Kovacs și R. Beck b.p. I. Szabo

MECIURI DÎRZ DISPUTATE ÎN CONFRUNTAREA DINTRE LUPTĂTORII ROMÂNI

Majoritatea celor prezenți credeau că în întîlnirea cu echipa secundă a țării, reprezentativa noastră A va obține o victorie ușoară. De altfel, și scorul de 6½—1½ în favoarea garniturii A subliniază acest aspect. Dar, în realitate, toate cele 8 meciuri au fost viu disputate, trei dintre ele încheindu-se la egalitate: N. Dumitriu (A) — D. Tindeche (B), N. Cristea — Gh. Stan și A. Balog — I. Marton. În celelalte partide victoriile luptătorilor din echipa A au fost obținute la diferențe minime de puncte, cu excepția lui P. Coman, cîștigător detașat.

În clasamentul pe echipe: 1. România A, 2. România B, 3. Ungaria, 4. R.F. a Germaniei.

Tiparul: I. P. „Informația", str. Brezoianu 23—25.

40365

PROLETARI DIN TOATE ȚĂRILE, UNIȚI-VĂ!

Redacția și administrația: str. Vasile Conta nr. 16, tel. 11.10.05, interurban 72 și 286. Telex: sportrom buc. 180.

sportul

4 pagini 30 bani

Anul XXIV Nr. 188 (5622)

Marți 21 mai 1968

ZIAR AL CONSILIULUI NAȚIONAL PENTRU EDUCAȚIE FIZICĂ ȘI SPORT

Pe „Șantierul-tineretului" se lucrează cu entuziasm. Aici, în fosta groapă Cringași, va fi amenajat un frumos complex sportiv

Foto: C. ABĂRBIERIȚEI

ȘANTIERUL TINERETULUI

Duminică dimineață, autobuzele 38 ce mergeau spre Cringași erau pline. Entuziaștii călători cereau bilete în grup, discutînd veseli de una, de alta. Cînd ajungeau la ultima stație, săreau sprinteni din mașină și se îndreptau grăbiți spre un loc ce-i spune „ȘANTIERUL TINERETULUI". Ne-am interesat, firește, despre ce șantier este vorba. Am aflat că aici va fi amenajat prin muncă voluntar-patriotică unul dintre cele mai frumoase complexe sportive bucureștene. Nou „machetată", fosta groapă Cringași se va parcela cu TERENURI DE VOLEI, BASCHET și HANDBAL, cu diferite SECTOARE REZERVATE ATLEȚILOR, CU UN MIC LAC PENTRU AMATORII DE CANOTAJ și, bineînțeles, CU UN MULT DORIT TEREN DE FOTBAL. Pînă atunci...

Pînă atunci, mii și mii de ore lucrate cu entuziasm, cu dragoste, de mii și mii de tineri. Astăzi, spre exemplu, au venit pe șantier 550 de băieți și fete. Elevi de la Școala profesională de mașini electrice, uteciști de la Fabrica de Confecții și tricotaje București, tineri din cartier. Ca în fiecare duminică, au pus mîna pe lopeți, tîrnăcoape și tărgi, și-au suflecat mînecile și s-au apucat cu nădejde de lucru, așa cum fac de cîte ori merg la muncă voluntar-patriotică. Un cîntec, o glumă, timpul trece pe negîndite, noul complex sportiv capătă contur...

Frumoasa inițiativă de a deschide acest șantier aparține Comitetului U.T.C. al sectorului 7. Să evidențiem cîțiva tineri și tinere de la F.C.T.B. care duminică de duminică își aduc prețiosul aport la ridicarea noului Complex sportiv Cringași: **Claudia Surdu, Niculina Marin, Alexandrina Tudor** și **Marian Popescu** (de la sectorul III), **Marilena Vasile, Mara Ilici, Elena Roibu** ș.a. (de la sectorul II). Să consemnăm și sprijinul unor mari întreprinderi din acest sector — **Uzina „9 Mai", Uzina de radiatoare și echipament metalic, Fabrica de ambalaje** etc. — care, prin uneltele și materialele ce le pun la dispoziția șantierului, contribuie efectiv la ridicarea acestui Complex al tinereții și sportului.

V. TOFAN

Gheorghe Florescu pe locul II la „Marele premiu al orașului Brno" la talere

BRNO, 20 (prin telefon). A luat sfîrșit marea competiție internațională de tir cu arma de vînătoare, **„Marele premiu al orașului Brno"**, la care au participat aproape 100 de trăgători din 16 țări. La talere aruncate din șanț țintașul român GH. FLORESCU a avut o comportare foarte bună, clasîndu-se pe locul II.

REZULTATE: **talere aruncate din șanț (200 buc.): 1. J. Beck (S.U.A.) 196 t, 2. Gh. Florescu 192 t (la baraj 24 t),** 3. Pagatos (Grecia) 192 t (b. 21 t). **Pe echipe: 1. S.U.A. II 560 p,** 2. Suedia 555 p, 3. Austria 544 p, 4. România 538 p. **Skeet (talere aruncate din turn): 1. Korolkiewicz (Polonia) 198 t** (din 200 posibile), 2. Viernhier (R.F.G.) 196 t, 3. Petrov (U.R.S.S.) 193 t.

Echipa de tineret a plecat în Suedia

Echipa de tineret a țării noastre a plecat ieri la amiază în Suedia, unde, joi 23 mai, în orașul Västeras, va întîlni formația similară a țării gazdă. Au făcut deplasarea următorii fotbaliști: **Răducanu, Gornea, Crețu, Boc, N. Ionescu, Deleanu, Anca, Ianul, Olteanu, Sălceanu, Dumitriu III, Șchiopu, Dumitrache, Tătaru, Panici, Radu.** Echipa este însoțită de antrenorii D. Schileru și V. Mărdărescu, precum și de medicul Șerban Florian.

PANORAMIC BRAȘOVEAN

Credem că redacția nu se va supăra pe noi că ne-a sugerat titlul și ideea acestui panoramic. În fond, de ce nu un panoramic brașovean?

Veți vedea din secvențele noastre că și în provincie se petrec evenimente deosebite și aici oamenii se frămîntă și se străduiesc să realizeze ceva personal și îndrăzneț.

Șapte foști sportivi cascadori (interes la ancheta polisportivității), un festival turistic internațional, cărți scrise de foști sportivi — iată cuprinsul panoramicului nostru.

Și acum... motor!

CEI 7 CASCADORI

După cei 7 magnifici și cei 7 samurai, iată acum isprava celor 7 cascadori brașoveni. Filmul? Columna lui Traian, cu exterioare la Zărnești, Bran, Rîșnov.

Eroii? Șapte foști luptători, atleți și boxeri, în frunte cu fostul campion și actualul foarte bun antrenor de lupte, Ioan Mureșan.

Ce trebuie să facă oamenii aceștia pare simplu, dar din filmul lui Lelouch „Un bărbat și o femeie" sau din tristul destin al lui Gil Delamare vă amintiți că nu-i chiar atît de simplu.

Ca și pe stadion, ca și în concursuri, ei aleargă, sar, călăresc, luptă, vegheați de priceperea maestrului Pellegrini. Dar dincolo de toate acestea mai sînt și neprevăzutele.

Ca să poată stăpîni armăsarii nărăvași aduși de la Sîmbăta, ca să se poată zvîrli de pe cai în șanțuri în filmările din iarnă, cu plonjoane de cinci, zece metri nu tocmai plăcute pe gheața sfîrtecată de copitele cailor, ca să poată lupta pe stînci și ziduri — foștii sportivi au reînceput antrenamentele.

Iată-i în sala clubului Steagul roșu lucrînd cu Mureșan, la saltea, la sărituri, la lupta corp la corp. Între încercările cele mai îndrăznețe era și un salt de la zece metri pe zidurile castelului Bran. Salt temerar pe care Mureșan l-a făcut fără greșeală.

— Niște băieți minunați — a spus tov. Toma și ceilalți colegi la turnare.

Da, niște băieți minunați! Care n-ar fi fost chiar atît de minunați, dacă nu i-ar fi făcut așa... sportul.

MULTILATERALITATE SAU POLISPORTIVITATE?

Ancheta, inițiată de ziar, are, cum e și firesc, deosebit ecou aici, în Țara Bîrsei. Explicația? Foarte simplă!

Prin relief, pasiune, tradi-

Virgil LUDU

(Continuare în pag. a 2-a)

Pasiunea pentru sport a pus stăpînire pe inimile brașovenilor de multă vreme, în mod constant, tradițional. Mărturie stă și această imagine — surprinsă de fotoreporterul nostru Aurel Neagu — înfățișînd stadionul Tractorului, obișnuit loc de rendez-vous, pentru mari și mici, cu ocazia disputelor fotbalistice

Trimisul nostru special în „Cursa Păcii", HRISTACHE NAUM, transmite:

SUEDEZUL JUPP RIPFEL ÎNVINGĂTOR ÎN ETAPA A X-a

KATTOWICE, 20 (prin telefon). — După ziua de odihnă, cea de a XXI-a ediție a „Cursei Păcii" s-a reluat cu **etapa a X-a, KARVINA** (Cehoslovacia)—**KATTOWICE** (Polonia), **131 km.** Cursa a avut un caracter liniștit, în sensul că n-au fost realizate evadări, ci numai cîteva acțiuni, anihilate prompt de pluton. Întreruperea ostilităților se datorează, credem, în primul rînd vremii nefavorabile — care continuă să-i sîcîie pe cicliști (majoritatea sînt răciți, seara medicii avînd de lucru mai mult decît... mecanicii) — și complicațiilor existente în disputa pentru primele locuri. Marcajul este acum foarte strict și detașarea de pluton greu de realizat.

Traseul etapei de luni n-a cuprins urcușuri dificile, dar a fost asemănător cu cel de pe șoseaua Constanța—Tulcea, care urcă și coboară în permanență. **Trecerea frontierei** (prin **punctul Cesky Tesin**) **s-a** făcut la o oră și 5 minute de la plecare **(47 km.)** și din pluton nu lipsea nimeni. O

(Continuare în pag. a 4-a)

ANEMIA HALTERELOR

Se face la noi prea puțin pentru haltere! Deși, paradoxal, orice activist sportiv sau profesor de educație fizică ar putea face **ad-hoc** o expunere despre valoarea și forța biologică a acestui sport.

De ani și ani majoritatea atleților români, ridicători de greutăți, își încheie încercările la nivelul kilogramelor „de încălzire" ale campionilor autentici. Recordurile naționale sînt — cu mici excepții — de o dureroasă modestie. În arena internațională, halterofilii tricolori fac, nu o dată, oficiul prezenței simbolice. Toate acestea, în ciuda faptului că românii sînt un popor robust.

Ce se întîmplă cu halterele? Să fie, oare, rezistența barei de metal mai puternică decît dorința de a o învinge? Să fie ea mai grea decît entuziasmul? Probabil că la mijloc sînt, mai degrabă, vicii de concepție, care au atras — implicit — altele de organizare. (Sau, poate, fenomenul s-a petrecut invers...). Halterelor le-a fost refuzată, **a priori**, deci nedeliberat, popularitatea, negîndu-li-se capacitatea de răspîndire. Absolut inexact! Le-a fost incriminată inestetica, de oameni care nu înțeleg frumusețea — e drept ciudată — a efortului purtat pînă la limitele lui maxime. Au fost ignorate metodica de pregătire, foarte drastică în acest sport, și cîteva din tangentele ei, nu mai puțin complicate și însemnate. Este destul să amintim că Bob Hofman, managerul echipei americane, a dus — de pildă — pînă la alchimie principiile de alimentație ale practicanților atleticii grele.

Sportul halterelor a avut în România un moment de „maree", cu cîțiva ani în urmă. La unele categorii de greutate apăruseră speranțele consacrării. Fiți Balaș, de pildă, a strălucit ca junior, confirmă parțial și acum, ca senior, dar va trebui să probeze, în continuare, un autocontrol drastic pentru a înlătura trunchiurile de copac care cad mereu în drumul său spre glorie. Cuvinte asemănătoare pot fi adresate și mezinului echipei, băiatului cu nume de cowboy, Zoro Fiat. Silviu Cazan s-a plafonat prea devreme, nerezistînd tentației platoului de filmat. Alți tineri talentați au preferat în locul diplomelor și medaliilor **ipotetice** (plătite cu renunțări și cu muncă dură) onorariile **palpabile** cuvenite cascadorilor din superproducțiile noastre cu haiduci și fecioare. Iar Lazăr Baroga, de departe cel mai valoros produs al sportului românesc în această ramură, atunci cînd se afla la numai cîțiva pași de zenit, a fost cooptat într-o muncă „de federație", nutrindu-se speranța searbădă, că, cu forța sa, va putea învinge pînă și inerțiile. O dureroasă pensionare la 27 de ani, în timp ce Norbert Schemansky își stabilea performanțele maxime cînd era trecut de 40!

Albiile secțiilor de haltere din marile cluburi s-au îngustat ca și apele cărora le seacă izvoarele. Activitatea acestui sport se înscrie în suprafețe liliputane, ca valoare cotidiană și ca perspectivă. Sistemul nociv de a compara — în timp — un sportiv NUMAI cu el însuși (ignorîndu-se ceea ce se petrece în altă parte) îi îndeamnă pe antrenori la automulțumire.

— Elevul meu a progresat cu 2,5 kg în comparație cu rezultatele SALE de anul trecut și cu 5 kg față de cele de acum doi ani, obișnuiesc să spună unii antrenori. Dar, se omite amănuntul că, între timp, rezultatele de valoare internațională au crescut — să zicem — cu 25 kg! Și decalajul persistă, dacă nu se mărește chiar.

Depistarea elementelor dotate pentru acest sport, în fabrici, uzine, școli profesionale, la sate, se înscrie în domeniul excepției și al întîmplării. Acțiunea de cultivare a gustului tinerei generații pentru haltere și putere fizică decedează, de obicei, în planuri și sertare, nefiind nimic mai mult decît o lozincă de ședință. **Și astfel, la „Cupa Dunării" România ocupă locul șase din șapte națiuni participante,** iar recentele campionate naționale s-au încheiat cu rezultate modice. În fața tuturor acestor situații CONCRETE se confecționează explicații ABSTRACTE, se dă din umeri sau se schimbă vorba. **Resemnarea a fost totdeauna mult mai periculoasă chiar decît înfrîngerea.**

Valeriu CHIOSE

CITIȚI ÎN PAGINA A 2-a

SUB SEMNUL CERCURILOR OLIMPICE

MEXICO

- NICOLAE MUSTAȚĂ, 2.13:26,2 la maraton
- Boxul, luptele și scrima la masa discuțiilor
- Perspective olimpice

Ceartă, în loc de muncă

De cîțiva ani boxul sibian se află în impas. Orașul de pe Cibin, care dăduse boxeri de renume pe plan național și internațional (Bîrsan, Negrea etc.) nu mai este amintit printre centrele puternice ale țării. Trecutul apropiat și prezentul nu mai consemnează nume sonore în pugilatul românesc provenite de aici. Un Stumpf, un C. Niculescu (actualmente la Metalul și, respectiv, Progresul) reprezintă un rod sărac cantitativ și chiar calitativ. Aceasta s-a datorat — se spune — și lipsei unui antrenor harnic și priceput. În sfîrșit, această cauză părea să fie înlăturată prin numirea lui N. Negrea ca antrenor cu jumătate de normă la clubul C.S.M. Și Sibiul a făcut primii pași — e adevărat, încă timizi — spre marea arenă pe care o părăsise. Curînd, însă, între noul antrenor și comisia de box au izbucnit conflicte, sîcîitoare pentru desfășurarea unei munci fructuoase. „*O atmosferă încărcată* — spunea președintele C.M.E.F.S., Gh. Jula, *Unii membri ai comisiei de box (președinte Mihai Popovici) îl agasează pe Negrea, îl provoacă și nu-l lasă să-și vadă de treabă. Sînt chiar împotriva metodelor sale de pregătire. În asemenea condiții, antrenorului i-a pierit cheful de lucru și amenință că va pleca în alt oraș (Cugir, Hunedoara), unde speră să aibă liniștea cuvenită unei munci spornice*". Tot ca urmare a acestor disensiuni, cîțiva boxeri au depășit granițele vieții sportive (Ilie Călan, Mihai Pleșa, Ion Moga). Și din relațiile neamicale, pare-se ireconciliabile pentru moment, se va consemna, probabil, divorțul între Negrea și club, iar boxul de aici va reintra în mediocritate.

NOTE

În loc să domnească relații de conlucrare rodnică în sînul comisiei sibiene, să fie discutate și analizate erorile de pregătire (dacă sînt), să se vegheze la o comportare absolut sportivă a boxerilor, în loc să se îngrijească de completarea lotului (pentru unele categorii nu sînt oameni), comisia sibiană este preocupată (și frămîntată) de lupte interne, dăunătoare progresului sportului cu mănuși din acest centru cu tradiție și performanțe apreciabile.

De asemenea, poate fi incriminată și atitudinea de renunțare a antrenorului Negrea, precum și cea de... spectator a conducerii C.S.M., care nu a știut să impună relații principiale în cadrul secției de box.

Președintele consiliului municipal pentru educație fizică și sport ne-a asigurat că va interveni și va pune capăt disensiunilor existente spre binele boxului sibian. Să sperăm...

A. BREBEANU

O spectaculoasă pătrundere a celui mai bun jucător cubanez, Chappé, pe care îl vom revedea astă-seară

Foto: N. AUREL

ASTĂ-SEARĂ, LA FLOREASCA:

ROMÂNIA — CUBA, O REVANȘĂ BASCHETBALISTICĂ DE MARE ATRACȚIE

Astă-seară, de la ora 19,15, sala Floreasca găzduiește revanșa întîlnirii internaționale de baschet masculin dintre reprezentativele României și Cubei. În perspectivă, o întrecere spectaculoasă, deosebit de atrăgătoare pentru iubitorii baschetului. Afirmația se bazează pe faptul că în toate meciurile susținute de oaspeți, principala lor caracteristică a fost înaltul nivel spectacular al jocului practicat. Publicul bucureștean își mai amintește, desigur, de rapiditatea și precizia acțiunilor baschetbaliștilor cubanezi, calități evidente atît în partida cu lotul de tineret al țării noastre, cît și în cea cu națională de seniori. De altfel, trebuie menționat că selecționata Cubei a cîștigat două din cele trei meciuri susținute în actualul turneu în România. Singura înfrîngere a suferit-o săptămîna trecută, în fața primei noastre reprezentative (83—66). Deci, astă-seară îi vom revedea pe **Albu, Nosievici, Viciu, Jekely, Savu, Chappé, Gonzales, Cuesta, Canizares,** ca și pe toți ceilalți care ne-au delectat joia trecută. În deschidere, de la ora 17,45: Universitatea — I.C.F. II (f. B).

TURNEUL FINAL AL DIVIZIEI A LA BASCHET, ÎN NOCTURNĂ, LA FLOREASCA

Federația română de baschet a stabilit ca turneul final al diviziei A la băieți să se dispute săptămîna aceasta, **în nocturnă, pe terenul Floreasca,** după următorul program: **joi:** Steaua — Politehnica, Dinamo — I.C.F.; **vineri:** Dinamo — Politehnica, Steaua — I.C.F.; **simbătă:** Politehnica — I.C.F., Dinamo — Steaua. **În afara clasamentului diviziei A, va fi alcătuit un clasament special al turneului final a cărui cîștigătoare va fi premiată. În fiecare zi, jocurile încep la ora 19.**

SUB SEMNUL CERCURILOR OLIMPICE

Agenda competiţională a olimpicilor noştri (20–26 mai)

COMPETIŢII INTERNE

- **ATLETISM : Concursul republican de primăvară al seniorilor**
- **BOX : Finalele campionatelor republicane individuale**
- **LUPTE GRECO-ROMANE : Finalele campionatelor republicane individuale**

COMPETIŢII INTERNAŢIONALE

- **GIMNASTICĂ : Campionatele internaţionale ale României**
- **ATLETISM : Participări la concursurile din Austria şi Italia**
- **SCRIMĂ : Meciul de floretă bărbaţi România — Polonia — Japonia ; participare la competiţia de floretă femei de la Como-Italia**
- **IAHTING : Regata Lyon-Franţa**
- **POLO : Turneul echipei reprezentative în R. F. a Germaniei**
- **TIR : Participări la competiţiile de talere din Franţa şi U.R.S.S., la concursurile de glonţ din R.D.G. şi U.R.S.S.**

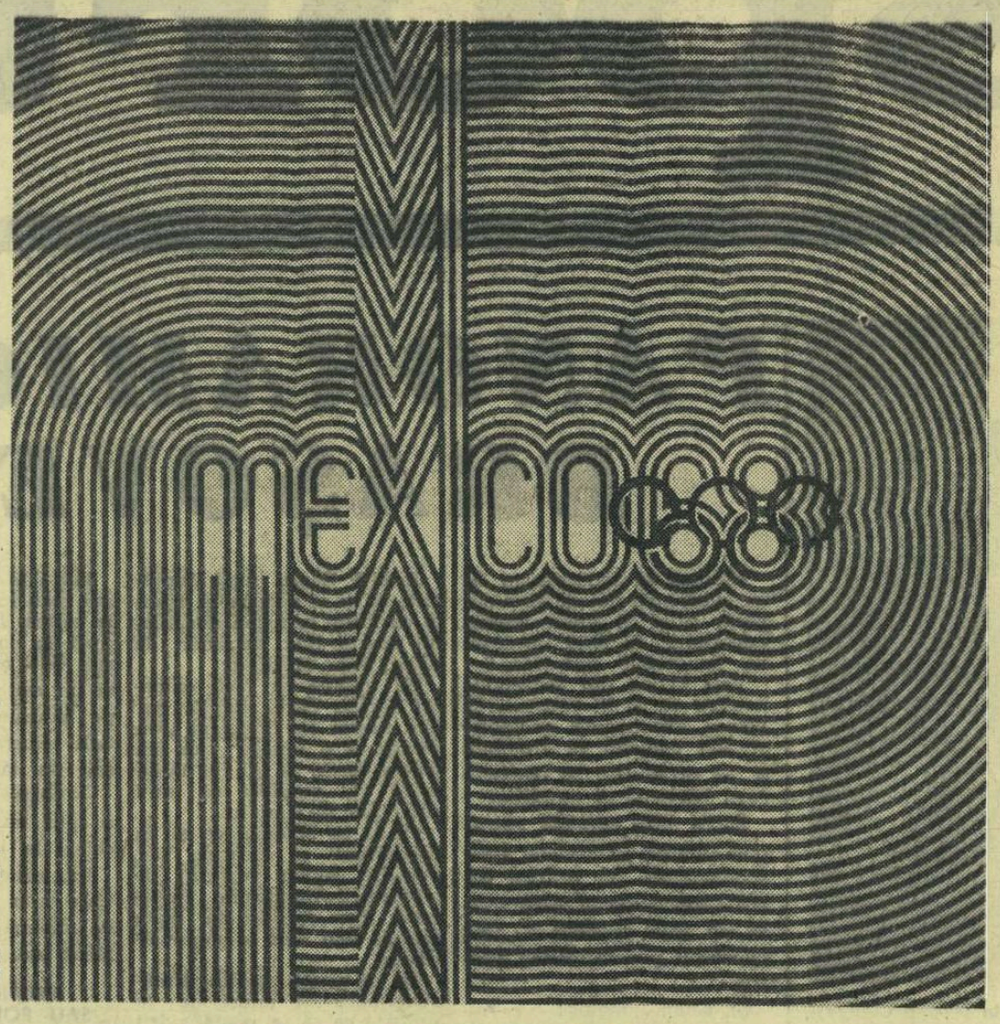

BOXUL, LUPTELE ŞI SCRIMA LA MASA DISCUŢIILOR

Recent, Comitetul executiv al C.N.E.F.S. a consacrat o şedinţă analizării şi discutării stadiului de pregătire pentru J.O. a loturilor de box, lupte şi scrimă. Au participat preşedinţii federaţiilor respective, antrenori, metodişti, medici.

GH. GURIEV, **preşedintele F.R. Box**, a arătat că biroul federal nu este în situaţia de a face, deocamdată, o apreciere tehnică reală a lotului susceptibil de a participa la J.O., din lipsa unui calendar competiţional corespunzător pînă la această dată. Turneul internaţional din Olanda **(N.R. recent încheiat cu rezultatele publicate în ziarul nostru)** va oferi tehnicienilor fundamentarea unor concluzii. Dificultăţi în ceea ce priveşte respectarea calendarului rezervat pugiliştilor români există în continuare, întrucît organizarea Balcaniadei de box — programată la începutul lunii septembrie — a devenit de pe acum incertă. În această situaţie, dacă nu vor interveni aranjamente de ultimă oră, înseamnă că din luna iulie membrii lotului de box nu vor mai avea pînă la Olimpiadă nici o altă confruntare importantă.

Antrenorul federal, prof. ION CORNEANU a informat Comitetul executiv al C.N.E.F.S. despre pregătirile luptătorilor la altitudine. La lupte libere s-a apreciat de către tehnicienii respectivi că rezultatele de pînă acum sînt neconcordante cu condiţiile create şi că, în consecinţă, decizii privind participările la acest stil de lupte se vor lua după campionatele europene din luna iunie.

În privinţa lotului de scrimă informările prezentate au redat o stare normală; concluziile ce s-au desprins fiind acelea ale unei ordini depline.

Dr. ANDREI DEMETER a prezentat diverse aspecte medicale, considerînd că acestea nu conţin un cuantum ridicat de gravitate. El a apreciat că tripartita colaborare medic-antrenor-sportiv se desfăşoară sub bune auspicii. În ceea ce priveşte lotul de lupte, acesta a fost supus de trei ori testărilor de altitudine la Piatra Arsă şi Font Romeu (între care s-au semnalat diferenţe pe subiect) şi o dată la barocameră. Dr. A. Demeter a atras atenţia asupra necesităţii unei atente supravegheri din punct de vedere psihic, pentru anihilarea posibilă a unor modificări de natură vegetativă, corticală, care pot duce la insomnii şi la uşoare coşmaruri în condiţiile altitudinii. În privinţa consumului maxim de oxigen s-au înregistrat apreciabile diferenţe între unii sportivi străini prezenţi la Font Romeu şi luptătorii români, ceea ce determină pe medici să recomande o mărire a intensităţii efortului. O corespondenţă logică s-a putut stabili între datele de natură medicală şi rezultatele sportive imediate (exemplul luptătorului Bola, ale cărui testări la barocameră indicau anumite dificultăţi de adaptare şi care au cedat în faţa unui adversar din echipa Elveţiei, apreciat cu mult sub valoarea reprezentantului nostru). Dr. A. Demeter a atras atenţia asupra inoportunităţii unor treceri directe de la mare la munte fără acordarea unei treceri de cîteva zile la şes.

Secretarul C.O.R., prof. ANGHEL VRABIE, a remarcat receptivitatea loturilor de lupte şi box faţă de recomandările metodiştilor. Cu toate acestea, el a atras atenţia asupra pronosticurilor în ceea ce priveşte posibilităţile unor succese la Mexic, care se cer făcute cu modestie.

Prof. VICTOR FIREA, **secretar general al F.R. Atletism**, a cerut folosirea mai frecventă a unor mijloace moderne în antrenamentul sportivilor celor trei loturi, cum sînt filmul şi chinogramele, magnetoscopul, telecardiograful şi altele, întrebuinţate pe scară largă de reprezentanţii altor ţări, mai ales acum, în perioada pregătirilor olimpice.

Prof. EMIL GHIBU, **vicepreşedinte al C.N.E.F.S.**, a apreciat că echipa română de box este redutabilă ca formaţie, dar că îi lipsesc individualităţile remarcabile. Ţinînd seama de specificul întrecerilor olimpice, în care competiţia este individuală, prof. E. Ghibu a recomandat supravegherea cu precădere tocmai a acestor individualităţi.

Recentul succes al echipei reprezentative masculine de gimnastică în faţa echipei R.F.G. trebuie să atragă atenţia spre posibilitatea de afirmare viitoare a acestui lot şi chiar includerea lui pe lista participării olimpice. D-sa a apreciat că pînă în momentul acesta colaborarea medic-antrenor-sportiv, la toate cele trei loturi supuse discuţiei, este insuficientă.

În ceea ce priveşte folosirea filmului, se pare că deficienţa reală în acest domeniu se datorează exclusiv conducerii loturilor respective, întrucît dotarea tehnică este corespunzătoare atît în privinţa aparatajului cît şi a peliculei. Referindu-se la fenomenul de hipoxie (lipsă de oxigen), prof. E. Ghibu şi-a exprimat convingerea că el poate fi mult atenuat prin efectuarea unui efort mare în pregătirea la şes, constituind astfel cheia rezolvărilor pozitive în condiţiile altitudinii. Experienţa ultimei participări româneşti la Ciudad de Mexico a confirmat acest punct de vedere.

O grijă deosebită se recomandă pentru acele sporturi organizate pe categorii de greutate, ca şi faţă de efectuarea încălzirii. Cu excepţia lotului de tir, s-a constatat că, după cea de a doua săptămînă de şedere la Mexico, sportivii loturilor de lupte, scrimă şi box erau fie adaptaţi, fie aproape de adaptare.

ION BALAŞ, vicepreşedinte al C.O.R., a considerat drept foarte optimist tonul informaţiilor prezentate, în raport cu unele deficienţe ce se fac încă remarcate. D-sa a recomandat în continuare, seriozitate şi responsabilitate birourilor federale angrenate în munca de pregătire a sportivilor pentru J.O. În ceea ce priveşte lotul de box, tov. I. Balaş apreciază că, deşi fără acele personalităţi remarcabile, la care s-a referit prof. E. Ghibu, reprezentanţii noştri au şanse de a se impune. O atenţie aparte trebuie acordată atmosferei de „senatorism" în care se complac unii boxeri ca Antoniu, Chivăr, Monea şi Bădoi. De asemenea, răsfăţul şi vedetismul se cer a fi temperate, în folosul forţei morale a echipei, care trebuie să ştie că adevărata selecţie pentru J.O. va fi constituită de campionatele naţionale. Pentru reechilibrarea calendarului competiţional, cere să se facă eforturi pentru angajarea fie de meciuri între reprezentative de ţări, fie asigurarea unor participări individuale în diverse turnee. Este de părere că lotul luptătorilor este, în momentul de faţă, prea mare, fiind incluşi alături de cei susceptibili de selecţionare pentru J.O. şi membrii lotului de tineret, ca şi cei ce vor participa la Balcaniadă. În asemenea condiţii, individualizarea poate avea de suferit. În privinţa lotului de scrimă atrage atenţia asupra începutului acestui an, marcat de succese remarcabile, şi cere consultarea cu regularitate a medicilor pentru echilibrarea energiei nervoase a trăgătorilor.

Prof. ION KUNST-GHERMANESCU, secretar al C.N.E.F.S., consideră că birourile federale au datoria să mobilizeze toată capacitatea de muncă a antrenorilor de lot, să împiedice instaurarea unei atmosfere de automulţumire şi — în general — să se renunţe la calcularea rezultatelor viitoare pe baza celor din 1967. Apreciază că muncii educative, stimulării ambiţiilor personale trebuie să li se acorde, încă de pe acum, o mai mare atenţie deoarece ponderea capacităţilor morale va fi foarte mare în competiţiile olimpice.

Tov. ANGHEL ALEXE, preşedintele C.N.E.F.S. şi al C.O.R., luînd cuvîntul în încheierea discuţiilor a atras atenţia asupra primejdiei automulţumirii care se pare a începput să se strecoare, de pe acum, în unele loturi olimpice. Totodată, d-sa a recomandat o concentrare a atenţiei faţă de preocupările sportive ca şi asupra seriozităţii în muncă în intervalul care ne separă de J.O. Pentru sporturile individuale recomandă studierea adversarilor posibili şi, de asemenea, definitivarea criteriilor de selecţie care, după opinia sa, trebuie să fie confruntări directe între cei susceptibili de a ne reprezenta la Jocuri. De asemenea, preşedintele C.N.E.F.S. a recomandat tuturor tehnicienilor să apeleze cu mai multă încredere la criteriile ştiinţifice, atît în ceea ce priveşte testarea medicală cît şi metodica de antrenament. În încheiere, tov. A. Alexe a apreciat că se face resimţită necesitatea activizării comisiei însărcinată cu supravegherea şi îndrumarea pregătirilor olimpice care, deşi s-a reunit de 14 ori în acest an, nu a reuşit încă să-şi asigure participarea integrală a membrilor săi, generalizarea unor observaţii cu conţinut metodic şi asigurarea unui control eficient.

REP.

MARGINALII LA UN „TEST" PREOLIMPIC

Nu de mult, răsfoind presa sportivă italiană, aflam că pentru a se prezenta în vîrf de formă, boxerul Nino Benvenuti a convocat pe ringul cimpului său de antrenament din apropierea New York-ului, nu mai puţin de 16 sparing-parteneri, cu diferite concepţii şi stiluri de luptă. Într-adevăr, italianul nu a făcut economie de efort, pentru a fi capabil să asalteze cu toate şansele pe campionul lumii la „mijlocie", americanul de culoare Emile Griffith. Benvenuti învăţase multe din primul şi din cel de al doilea meci susţinut în compania lui Griffith, şi nu vroia să rateze ocazia de a-l învinge pe ring propriu, pe corifeul categoriei. Benvenuti ştia că Griffith excelează în lupta de la semidistanţă şi că este un „figher" de prima clasă, cînd te prinde în lupta „corp la corp". Lucrînd extraordinar cu aceşti 16 sparing-parteneri, posesori ai tuturor stilurilor de luptă (gardă inversă, maeştri în contre, energici în lupta corp la corp, iscuşiţi în semidistanţă, defensivi sau ofensivi) Benvenuti s-a prezentat cu lecţia foarte bine învăţată în faţa lui Griffith, pe care, după cum ştim, l-a dominat în toate compartimentele, deposedîndu-l de invidiata centură. Pe scurt, Benvenuti dovedise că a devenit un boxer complet, excelînd şi în alte faze ale luptei în care cu ani în urmă arătase lacune.

Am făcut această introducere pentru a arăta că antrenorii noştri au marea datorie de a-şi iniţia elevii să lupte în toate compartimentele impuse de adversari. În general, putem afirma că, spre deosebire de anii trecuţi, boxerii noştri sînt în declin total în privinţa concepţiei şi tacticii de luptă. Ceea ce este mult mai grav, e faptul că boxerii români sînt deficitari în lupta corp la corp. Dacă în trecut aveam pugilişti energici la acest capitol (Dobrescu, Linca, Negrea, Fiat, Dumitrescu, Puiu, Ambruş şi atîţia alţii), astăzi abia de-l putem număra pe degete pe acei care ştiu să se impună şi în lupta de aproape. Recent, cu ocazia primului test-preolimpic pe care l-am urmărit în Olanda, ne-am dat seama, cu prisosinţă că olimpicii noştri nu excelează în această eficace metodă de luptă. În general, boxeri de valoare ca Giju, Ciucă, Monea, Covaci, Moldovan, Alexe sau Chivăr sînt unilaterali şi ca atare, nu întreprind decît acţiuni la figură şi nu insistă de loc în clipa cînd au intrat în lupta corp la corp, făcînd pas înapoi sau aşteptînd comanda de „brek" a arbitrului. Dacă boxerii noştri ar cunoaşte şi acest remarcabil şi eficient procedeu, fără îndoială că ei ar obţine rezultate cu mult mai bune decît cele înregistrate pînă acum. Cel mai elocvent exemplu, în acest sens, ni l-a oferit în meciul cu Sokolov, campionul european N. Giju, care nu a ştiut să răspundă în lupta corp la corp în care îl angajase învingătorul său. De multe ori, Ciucă a ratat ocazia să „tragă" scurt la plex în partida cu Zaporojeţ, ca şi Chivăr care a preferat boxul „scurt", în întîlnirea cu Hebel, O singură dată şi atunci la insistenţele lui Ion Popa, Covaci a lucrat corp la corp în meciul cu Jansen, dovedind din plin că utilizînd şi acest procedeu există şanse mai mari de a te impune, de a obţine victoria. N. Moldovan, atîta timp cît a luptat corp la corp cu Kuzneţov (prea puţin însă), a reuşit să iasă în avantaj şi să-l creeze multe clipe neplăcute adversarului. Şi lui I. Monea îi recomandăm să lucreze mai mult cu stîngile la „ficat" şi nu aşa cum a procedat la întîlnirea finală, susţinută în faţa vest-germanului Hinz, cînd a boxat economicos.

Pe ringurile olandeze, în cadrul acestui turneu, am urmărit trei pugilişti compleţi care au făcut o excelentă propagandă boxului : polonezii Kulej şi Grudzien, maghiarul Kajdi. Ei au demonstrat cu largheţă cum se utilizează întreaga gamă de procedee tehnice. De felul cum trebuie luptat corp la corp ne-a demonstrat, cu prisosinţă şi olandezul Hubbens, învingător într-o dispută acerbă cu sovieticul Emilianov. Greul olandez a ştiut să-l atragă în cursa de aproape pe Emilianov, şi să se impună cu serii prelungite în faţa puternicului său adversar.

Este deci de datoria tuturor antrenorilor noştri, de la cluburile mici pînă la cele mari, de a-şi înscrie imediat pe agenda de lucru, completarea cunoştinţelor elevilor cu procedeele tehnice ale luptei corp la corp. De asemenea, antrenorul lotului republican, Ion Popa, va trebui să privească cu mare atenţie în continuare şi această problemă. Considerăm că selecţionabilii noştri olimpici trebuie să lucreze cu sparing-parteneri care excelează în lupta corp la corp pentru a-şi însuşi temeinic această armă atît de necesară.

După campionatele republicane, este de datoria antrenorilor de a-i pregăti pe olimpici în mai multe meciuri de verificare cu decizii. Considerăm că pînă în prezent pugiliştii noştri fruntaşi nu au meciuri suficiente. Conform unui studiu medical s-a constatat că pînă la J.O. boxerii olimpici trebuie să susţină cel mult 20 de întîlniri. Or, la acest capitol olimpicii noştri nu stau de loc bine, mai ales „greul" I. Alexe. În afara unor turnee internaţionale programate în ţară, la Mamaia şi Constanţa, antrenorii urmează să aibă mai multă iniţiativă în ceea ce priveşte viitoarele programări ale olimpicilor. De pildă, în locul antrenamentelor cu porţile închise, ar fi de recomandat ca în perioada august-septembrie o serie de boxeri ca Giju, Chivăr, Monea, Ciucă, Moldovan, Covaci, Antoniu şi alţii să lupte pentru centura „Sportul" în gale care ar putea fi organizate la Reşiţa, Timişoara, Constanţa, Brăila, Cluj etc. cu adversari ca Nedelcea, Manole, Trandafir, Gruiescu sau Pop, Piţu sau Stumpf, Dinu sau M. Dumitrescu etc. Ar fi foarte necesar ca multe gale, în ultima perioadă de pregătire, să fie organizate la Braşov sau chiar la Piatra Arsă, luînd în consideraţie şi altitudinea.

Paul OCHIALBI

„Nene luptătorule, vreau şi eu o semnătură". Şi Francisc Bola, component al lotului olimpic de lupte libere, s-a conformat pe dată. Cine ştie dacă peste ani şi ani omuleţul, acum de-o şchioapă, nu se va număra printre olimpicii noştri ...!

Foto : TEODOR ROIBU

UN RECORD ÎMBUNĂTĂŢIT CU APROAPE 11 MINUTE!

Telegramele agenţiilor de presă din străinătate ne-au adus vestea celui mai rapid maraton alergat vreodată în Europa. Cursa a avut loc duminică la Karl Marx-Stadt, pe un traseu clasic de 42 km 195 m. Timpul prielnic şi concurenţa foarte puternică au determinat o întrecere excepţională, soldată cu rezultate dintre cele mai bune, aproape incredibile.

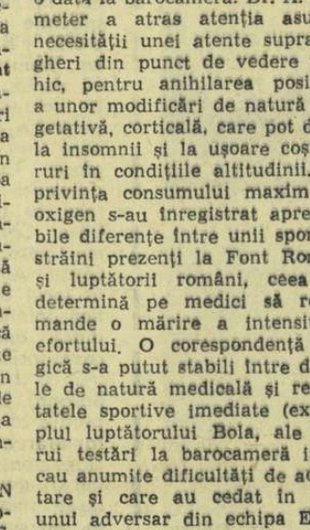

NICOLAE MUSTAŢĂ

Primul clasat, englezul **William Adoocks** a parcurs distanţa în 2.12:16,8, performanţă superioară cu peste un minut celei a conaţionalului său Wood (2.13:45,0), considerată ca record al continentului.

Pe locul secund a terminat cursa reprezentantul ţării noastre NICOLAE MUSTAŢĂ. Pentru el cronometrele au arătat 2.13:26,2. Rezultatul poate fi apreciat ca extraordinar, mai ales dacă ţinem seama că acesta a fost al doilea maraton din cariera sportivă a alergătorului român şi că cel mai bun rezultat al său, de fapt recordul ţării, era de: 2.24:16,8 ! ! Şi următorii clasaţi au înregistrat cifre de o valoare deosebită : **Jurgen Busch** (R.D.G.) 2:13:45,2 (cel mai bun rezultat de pînă acum 2.16:09,2). **Gyula Toth** (Ungaria) 2.14:59,0 (2.16:36,2). **Pennti Rummakko** (Finlanda) 2.17:53,8 (2.18:04,8) etc.

Cu acest rezultat Nicolae Mustaţă şi-a cîştigat, fără îndoială, locul între membrii lotului olimpic de atletism al ţării noastre.

PERSPECTIVE OLIMPICE

Publicăm, în continuare, articolul referitor la perspectivele clasamentelor olimpice la Ciudad de Mexico, în lumina rezultatelor înregistrate în 1967 de sportivii lumii la diferite campionate mondiale, la alte mari competiţii internaţionale, pe baza bilanţurilor întocmite la finele anului precedent.

Scrima este astăzi dominată de trăgătorii sovietici, înaintea celor din unele ţări cu tradiţie ca: Ungaria, Polonia, Franţa. Reprezentanţii noştri au ajuns în anul 1967 în vîrful piramidei prin titlul mondial obţinut la Montreal de echipa masculină de floretă, dar şi prin alte locuri fruntaşe în mari competiţii internaţionale. Aceste succese se cer confirmate şi la Mexic ; condiţii există !

Boxul ne va aduce, sperăm, satisfacţii majore ; alături de sovietici şi polonezi, românii se pot număra printre protagoniştii întrecerilor olimpice.

Poziţia a treia (după U.R.S.S. şi Ungaria) obţinută de ţara noastră, în 1967, la luptele greco-romane poate fi menţinută la Mexic, dacă nu chiar depăşită ; cele 27 de puncte reprezintă cel mai mare aport de puncte, după caiac-canoe la zestrea echipei noastre. Dacă românii nu se pot număra printre favoriţii întrecerilor de canotaj (unde disputa sovieto-americano-germană va fi extrem de interesantă de urmărit), totuşi un număr preţios de puncte pot aduce şi ei (în 1967 : 10 puncte). Luptă aprigă între aceleaşi „mari puteri sportive" şi la tir, care oferă însă şi pentru trăgătorii români speranţa cuceririi a cel puţin 9 puncte.

Turneul olimpic de lupte libere va reedita pasionantul duel U.R.S.S. — Turcia şi va fi urmărit cu interes în România, mai ales după succesele obţinute de noi în 1967 (o medalie de argint şi 5 puncte). **Halterele**, mai exact categoria uşoară a acestor întreceri, încheie lista speranţelor olimpice ale României ; Fiţi Balaş poate ocupa un loc onorabil în finală, în timp ce la restul categoriilor sovieticii vor domina probabil, urmaţi de polonezi şi de japonezi, precum şi de americani la care se manifestă un început de revenire.

Din restul ramurilor sportive notăm foarte interesantul duel sovieto-american la **baschet**, italo-francez la **ciclism**, japono-sovietic la **volei**, precum şi lupta dintre Uniunea Sovietică, Ungaria şi Bulgaria la **fotbal**, dintre U.R.S.S. şi Ungaria la **pentation modern**, dintre Marea Britanie, Danemarca şi S.U.A. la **iahting**. Turneul olimpic de **hochei pe iarbă** ni se pare deschis oricărui rezultat (favorite : Kenya, India, R.F.G. şi R.D.G.), iar la **călărie** se vor remarca, probabil, vest-germanii şi britanicii.

Iată centralizate speranţele noastre, comparativ cu rezultatele obţinute de România la ultimele ediţii ale J.O. de vară (speranţe bazate, cum am arătat, pe rezultatele reale obţinute în 1967) :

M. Britanie	136	Australia	130	Cehoslovacia	131,5
R.D.G.	127*)	Cehoslovacia	117,5	ROMÂNIA	123
Australia	126,5	Franţa	116	Franţa	116,7
Cehoslovacia	101	Italia	104	Italia	103,4
Franţa	97	ROMÂNIA	94	M. Britanie	102,9
ROMÂNIA	94,5	M. Britanie	70,5	Australia	83,7
Olanda	70	Olanda	68	Suedia	63
Suedia	68,5 etc.	Bulgaria	61 etc.	Canada	62 etc.

*) R.F.G. şi R.D.G. au participat cu o echipă unită ; în consecinţă, **România a ocupat locul 12.**

Şi iată clasamentul medaliilor de aur în 1964 şi în sezonul preolimpic 1967 :

1964 (real)		1967 (virtual)	
S.U.A.	36 medalii de aur	S.U.A.	44 medalii de aur
U.R.S.S.	30	U.R.S.S.	42
Japonia	16	R.F.G.	12
Italia	10	Japonia	10
Ungaria	10	R.D.G.	7
R.F.G.	7*)	Ungaria	6
Polonia	7	Cehoslovacia	6
Australia	6	ROMÂNIA	5
Cehoslovacia	5	Polonia	5
M. Britanie	4	Australia	4
R.D.G.	3*)	Olanda	3
Bulgaria	3	Franţa	3
Finlanda	3	Italia	3
N. Zeelandă	3	M. Britanie	3
Alte ţări :	20	Alte ţări :	19
Total :	163	Total :	172

*) Vezi nota de mai sus.

Calculul hîrtiei indică, deci, o îmbunătăţire a poziţiei României în ambele clasamente. Faptul nu trebuie să conducă însă la o slăbire a intensităţii pregătirilor noastre, cu atît mai mult cu cît ţările pe care le-am depăşit între timp (Franţa, Italia, Marea Britanie, Australia), pot realiza creşteri importante în anul olimpic. Poziţia României poate fi însă şi îmbunătăţită (ne amintim că la Tokio s-au obţinut sporuri faţă de sezonul preolimpic 1963), cele 8,5 puncte ce ne despart de Cehoslovacia nefiind un handicap insurmontabil.

În ce priveşte poziţia altor ţări, remarcăm progresul R.D.G. în clasamentul pe puncte şi al R.F.G. în cel pe medalii, regresul — oarecum firesc — al Italiei şi Japoniei pe măsură ce ne îndepărtăm de... Roma şi de Tokio, precum şi remarcabila stabilitate a Ungariei în privinţa numărului de puncte. Mexicul va fi, pe cît se pare, prima gazdă a unor Jocuri Olimpice care nu se va număra printre protagoniştii întrecerilor, nedispunînd de o tradiţie sportivă temeinică. În 1967 nu ocupa decît locul 26 în clasamentul pe puncte şi, deşi sîntem convinşi că va progresa mult în 1968 (beneficiind şi de avantajul terenului), totuşi nu credem că se va putea număra printre primele 15 ţări sportive ale lumii.

De lărgirea programului olimpic (mai ales la înot) au beneficiat în special S.U.A., care se prezintă pentru prima oară după 1952 cu şanse la cucerirea primului loc în clasamentul pe puncte (pe medalii încă de la Tokio au întrecut U.R.S.S.); nu trebuie uitat că în 1964 S.U.A. au recuperat un handicap de 180 de puncte avut faţă de U.R.S.S. în 1963. Totuşi, boicotul anunţat de unii sportivi negri ar putea aduce mari prejudicii echipei S.U.A., scoţînd-o din lupta pentru primul loc (trei sînt disciplinele la care negrii au o pondere importantă în echipele americane : atletismul, boxul şi baschetul). Observăm, de asemenea, că peste 600 de puncte (81,3 la sută din totalul punctelor) S.U.A. le-ar obţine la atletism şi nataţie, faţă de numai 31,3 la sută cît este ponderea acestor discipline în punctajul Uniunii Sovietice. Această unilateralitate (datorată slabei popularităţi în sînul tineretului american a majorităţii ramurilor olimpice) face S.U.A. foarte vulnerabile.

În fine, un alt aspect demn de subliniat : ponderea U.R.S.S. şi S.U.A. în ansamblul olimpic continuă să crească ; ele ridică opţiuni pentru aproximativ 40 la sută din cele 3 736 de puncte puse în joc şi pentru 50 la sută din medaliile de aur ce se vor atribui.

Înainte de a încheia, dorim să atragem din nou atenţia cititorilor că toate clasamentele îşi au rolul lor limitat ; faptul cel mai important rezidă în însăşi participarea miilor de tineri de pe întreg globul la întîlnirea de la Ciudad de Mexico, în spiritul olimpic ce va trona asupra acestor întreceri, spiritul apropierii, comprehensiunii şi amiciţiei între toate popoarele lumii.

ing. Dan PĂCURARIU

J.O. de vară	Nr. de participanţi	MEDALII Aur	Argint	Bronz	Total	Punctaj	Locul în clasamentul general pe puncte
Helsinki	157	1	1	1	3	27,75	23
Melbourne	44	5	3	5	13	92,00	11
Roma	129	3	1	6	10	78,00	10
Tokio	176	2	4	6	12	94,50	12
Ipotetic 1967	—	5	8	7	20	123,00	9

Iată şi clasamentul general pe puncte al anului 1967, comparativ cu cel înregistrat realmente la Tokio în 1964 ; pentru a se putea urmări evoluţia diferitelor ţări am intercalat şi clasamentul calculat pentru anul 1966 (s-a ţinut cont de lărgirea programului întrecerilor cu 9 probe, în ciuda scoaterii din program a judo-ului) ;

Clasament real în 1964 — 163 de probe —		Clasament calculat pentru 1966 — 172 de probe —		Clasament calculat pentru 1967 — 172 de probe —	
U.R.S.S.	607,8	S.U.A.	713	S.U.A.	741
S.U.A.	581,8	U.R.S.S.	704	U.R.S.S.	740,0
Japonia	234,5	R.D.G.	244,5	R.D.G.	220,5
R.F.G.	210,5*)	Japonia	196,5	Ungaria	174,5
Italia	185	Polonia	186	Japonia	174
Ungaria	175,5	Ungaria	176	R.F.G.	171,8
Polonia	151,5	R.F.G.	172	Polonia	140,8

FIŞIER OLIMPIC

CELE MAI BUNE PERFORMANŢE MONDIALE LA...

ÎNĂLŢIME FEMEI

1, 82 m Rita Schmidt (R.D. Germană)
1, 79 m Iordanka Blagoeva (Bulgaria)
1, 78 m Nina Brinţeva (U.R.S.S.)
1, 78 m Maria Faithova (Cehoslovacia)
1,772 m Susan du Plesis (Africa de Sud)
1, 77 m Virginia Bonci (România)
1, 77 m Karin Schulze (R.D. Germană)
1, 75 m Valentina Kozir (U.R.S.S.)
1, 73 m Ghislaine Barnay (Franţa)
1, 72 m Anna Steitz-Noszaly (Ungaria)

LUNGIME FEMEI

6,58 m Maria Vittoria Trio (Italia)
6,56 m Tatiana Talişeva (U.R.S.S.)
6,49 m Irena Kirzenstein (Polonia)
6,34 m Viorica Viscopoleanu (România)
6,28 m Liesette Liscombe (Australia)
6,20 m Pamela Kilborn (Australia)
6,18 m Elena Vintilă (România)

fotbal

FINAL FIERBINTE

Solicitat, săptămîna trecută, de conducerea ziarului „Sportul" să comentez etapa de duminică, am primit cu plăcere.

Eram înaintea unei duminici de cuplaj interbucureștean, deci în fața unei promisiuni (rar dezmințite) de eveniment fotbalistic bogat faptic și concluziv, eveniment pe care comentatorul îl poate exploata ca primii căutători de aur primele zăcăminte descoperite în Alaska...

Dar, alarmată (nu știm de ce, **pe ce bază reală**, din moment ce nu s-au publicat concluziile comisiei de anchetă asupra meciului Steaua — Jiul și nici nu credem că s-au descoperit temeiuri care să justifice precauția ulterioară), Federația noastră a denunțat cuplajul. Ca să nu iasă vorbe...

Și apoi a venit și amînarea meciului Rapid — Dinamo!

Oricum, prezumția de eventuală necorectitudine a unor cluburi (concretizată prin hotărîrea de a se juca toate meciurile etapei în același timp, pentru a nu se face „aranjamente") **a primit o NECESARĂ CORECTARE prin însăși amînarea jocului Rapid — Dinamo București.**

Înseamnă că F.R.F. le exclude, deocamdată, de sub razele bănuielii **cel puțin pe aceste două echipe**, cărora le acordă favoarea de a disputa jocul lor **după ce în celelalte șase partide s-a dat decizia.** Sau că, în speță, corectitudinea întrecerii pentru titlu este mai puțin periclitată decît a întrecerii pentru evitarea barajului. De altfel, însăși poziția Rapidului (care a cerut amînarea meciului cu Dinamo, **tocmai din dorința de a-și apăra cît mai bine șansele**) este un bun răspuns dat celor care în loc să-și vadă de treburile echipelor lor, vehiculează idei care numai de natură a asigura finalului de campionat o atmosferă cît mai pură nu sînt!

Dacă poziția Federației, care a admis amînarea meciului Rapid — Dinamo, apare ca insuficient fundamentată sub raportul disciplinei și regularității competiției (ca să nu mai vorbim că există și dificultăți de reprogramare apropiată), în schimb ea apare ca apreciabilă sub un alt raport. Înseamnă că F.R.F. admite că „dracul nu e chiar atît de negru" cum îl zugrăvesc unii și că nu se teme că echipelor noastre le-ar sta gîndul la aranjamente. Că altfel, Federația ar fi zis: **„Rapid a venit acasă, vineri; duminică să joace!"** Dar n-a zis...

De altfel, aproape toate cele 6 meciuri de duminică au fost meciuri de luptă, unele atît de dinamice, de „pline", încît au atins chiar momente de „înaltă tensiune", de dramatism (pozitiv) sportiv. Și nu numai meciul de la Cluj (unde una din combatante, F. C. Argeș, își juca rămînerea în continuare în competiția titlului), nu numai cel de la Tg. Mureș (unde A.S.A. juca pentru oxigen, iar craiovenii pentru alungarea unor nori vineți, cu burți nesătioase, de balauri), nu numai cel de la Brașov (unde Steagul roșu lua un avans de trei goluri și apoi i se tăiau picioarele văzîndu-l cum se topește), ci chiar și cele de la Constanța și Ploiești, unde — la urma urmei — jucau patru echipe nici înfiorate de parfumul înălțimilor, nici chinuite de angoasa rigorilor barajului.

Ba, dacă a fost un meci slab și anost în această etapă, a fost tocmai cel de la București. Meci în care — credem noi — s-a jucat titlul pe acest an, pe care Steaua nu-l mai poate pierde, chiar dacă, evident, F. C. Argeș îl amenință — teoretic — în continuare. Pe ce se bazează prezumția noastră? Pe faptul că nu vedem cum echipa din Cluj (cu una din cele mai slabe evoluții din acest retur, 7 puncte din 22 posibile) i-ar putea încurca pe militari la București, precum și pe faptul că, oricum, meciul argeșenilor din ultima etapă, la București, cu Progresul, este de natură a le da acestora mai multă bătaie de cap decît îl așteaptă pe Covaci, în aceeași zi, în întîlnirea lui cu Oană, de la Ploiești.

Implicații nebănuite a adus însă etapa de duminică în periferia clasamentului. Progresul, A.S.A. și Steagul roșu rămîn mai departe marile tributare ale emoțiilor și riscurilor. Dar, nici Universitatea Craiova (o altă mare decepție a acestui retur, în clasamentul căruia ocupă ultimul loc, cu sub 30 la sută realizări în puncte) nu prea are timp să observe că au înflorit teii. Iar dacă olteni n-or să bată duminică pe U.T.A... atunci s-ar putea să-i vedem și pe ei, ca nu de mult pe Politehnica Timișoara, plîngînd pe lîngă zidurile unui stadion nou...

Despre ceilalți?

Dinamo Bacău pare că în acest campionat are o singură grijă, una cu iz contabil. Ca la bilanț, numărul punctelor sale să corespundă cu numărul meciurilor acasă înmulțit cu doi. A cîștigat la Arad, a pierdut la Bacău, cu Dinamo București; a pierdut un punct cu A.S.A., l-a recuperat la Ploiești. Aurea mediocritas... Numai că la noi, mediocritatea (vezi locul echipei!) înseamnă jumătatea de sus a clasamentului...

U.T.A. merge pe drumul unui adevărat **„enfant terrible, enfant gâté"**, speriindu-i pe constănțeni cu un 2—0 (copil teribil!) și apoi amuzîndu-se cu o egalare în ultimele 4 minute (copil răsfățat!).

Iar Farul, pînă mai ieri amenințînd că va schimba Cupa balcanică cu C.C.E., face acum figură... ce să mai vorbim, figură de... echipă cu 23 de puncte. **„Valul mării, valul vieții"...** etc.

Radu URZICEANU

Ultimele minute de joc în meciul echipelor de tineret Petrolul Ploiești și Dinamo Bacău. Formația petroliștilor încearcă să forțeze victoria, dar băcăuanii se apără ermetic.

Foto: R. TEODOR

De la C.N.E.F.S.

La cererea clubului sportiv Steaua București, Consiliul Național pentru Educație Fizică și Sport a dispus efectuarea unei anchete privind jocul de fotbal dintre echipele Steaua București și Jiul Petroșeni, disputat la data de 4 mai a.c. Ancheta a dus la concluzia că în desfășurarea și rezultatul jocului nu a intervenit nimic incompatibil cu normele eticii sportive.

„FIRUL SCURT"

Duminică seara, cînd clocotea plumbul viitor al tiparului prin camerele redacției, m-a sunat, de la Cluj, un tovarăș, căutîndu-mă anume pe mine, redactorul șef al gazetei „Sportul".

S-a recomandat, că așa stă bine omului civilizat, și-apoi a-nceput:

„Vorbesc pe „firul scurt"... (n.a. asta voia să-nsemne probabil: atenție mărită căci dacă recurge omul la un asemenea fir tocmai de la Cluj, pînă unde drumul nu-i chiar atît de scurt, trebuie să se fi petrecut fapte mari).

Și-ntr-adevăr, tovarășul arbitru mă prevenea, cu grijă, asupra unor lucruri tenebroase: cronicarul de fotbal al ziarului „SPORTUL", al cărui nume nu-l știa exact, dar credea că Marin Popescu ori poate chiar Marius Popescu, se întreținuse cu unul de la F. C. Argeșul „care a făcut și pușcărie" și pe care el îl scosese din teren de altfel (aici nu mi-a explicat de ce a procedat astfel); să am grijă cumva de ce va scrie trimisul redacției în legătură cu felul în care a condus d-sa meciul

Întîmpinat de nedumerirea mea la fel de scurtă, arbitrul în cauză mi-a mai spus că la joc au asistat și alți tovarăși de la „secție" și că, oricum, va trece el mîine (n.a. adică luni) pe la redacție să mai discutăm.

Am mai apucat să-i spun că neasistînd la joc nu pot să am nici o opinie și că, în general, colectivul nostru acordă credit trimișilor săi la manifestațiile sportive, după care convorbirea a luat sfîrșit.

Pe sală m-a întîmpinat șeful laboratorului foto: „Ați vorbit cu Clujul?" Apoi, un coleg din secția de fotbal, cu aceeași întrebare.

Am negat din bună-cuviință față de cel aflat la acea oră la Cluj.

Dar, probitatea profesională, care nu ne lasă adeseori să închidem peste noapte liniștiți ochii, mă obligă să fac publică această conversație.

Din mai multe motive: pentru că intervenția arbitrului respectiv a avut în ea toate nuanțele abuzului și încercării de intimidare, începînd cu „firul scurt", continuînd cu anumite „prezențe" din tribune și cu amănunte din viața particulară a unui om care a ispășit o mai veche vină avînd acum însă toate drepturile cetățenești ca oricare dintre noi, cu insinuarea unor probabile „nereguli" între acest om și reprezentantul ziarului nostru și sfîrșind cu anunțarea vizitei pe la redacție.

Ne-am dezobișnuit de asemenea procedee, care nu ne mai fac nici măcar o oarecare impresie. Pasiunea pentru o „stea" în plus la rubrica de fotbal poate fi de cea mai pură sorginte sportivă, dar nu cînd se sprijină pe procesul de intenție și pe traficul de influență.

Ca să nu mai spun că „firul scurt" trebuie folosit, după opinia mea, doar în interese majore, de serviciu, și nu duminica, în zi de sărbătoare...

Asta înseamnă că între funcțiile de serviciu și activitățile voluntare obștești (cum este cea de arbitru de fotbal) se recomandă a nu se face confuzii și — în nici un caz — identificări, măcar pentru menținerea în limitele principialității elementare.

Pentru toate cele petrecute nu vă acord nici o stea. Cred că ați înțeles de ce tovarășe A. Pîrvu?

Em. VALERIU

PANORAMIC BRAȘOVEAN

(Urmare din pag. 1)

ție, foarte mulți mari sportivi ai Brașovului au fost polisportivi. Vreți nume? Atunci rețineți: Nicolae Chicomban atlet, schior, ciclist și fotbalist (după noi unul dintre cei mai mari polisportivi pe care i-am avut vreodată), Ioan Racoviță hocheist și tenisman, Ilona Mikloș atletă și schioară, Radu Scîrneci atlet și schior, Laurian Taus, decatlonist și schior, Ioan Donca, brașovean prin adopție, baschetbalist, fotbalist și handbalist.

Chiar și C. Herold și Ionescu Crum, cred că se știe, au fost în tinerețe, în anii de liceu, brașoveni. Și la fel Ion Țiriac, mai întîi pingpongist și hocheist și apoi tenisman. (N-am numit-o pe Edith Treybal, ea fiind sibiancă).

Ce gîndesc ei despre problema aceasta, pare-se nemotivat controversată astăzi, e interesant de știut și unii dintre ei, la invitația redacției, își vor spune cuvîntul. Mai poți fi astăzi polisportiv (chiar ca schior, cînd trebuie să te pregătești fizic 3—4 luni) sau trebuie să-ți asiguri temeinic o pregătire multilaterală?

Anii, experiența, rezultatele acestor sportivi vor aduce, sperăm, în discuție, puncte interesante de vedere. Ce părere ar avea redacția de o masă rotundă la Brașov?

FESTIVAL TURISTIC INTERNAȚIONAL

Pentru iarnă, Brașovul are zăpezi, concursuri de schi și festivalul „Cerbul de aur". Dar pentru vară? Aceiași munți, concerte la Bastion și Biserica Neagră, teatru la Bastion, proiectate spectacole „Sunet și lumină".

Dar de ce nu mai mult? De ce nu un salon internațional de fotografii turistice? Sau un festival de filme documentare turistice. N-ar lipsi nici plastica. Închipuiți-vă surpriza și bucuria unei expoziții de pictură pe teme turistice.

Bine, veți spune poate, dar acestea nu sînt de ajuns pentru a iniția un festival internațional într-o lună întreagă, probabil august. Atunci, adăugați excursii și spectacole folclorice la castelele de la Rîșnov și Bran, concursuri de literatură turistică și muzică inspirată de drumeție.

Participați chiar la o alpiniadă, un concurs internațional de alpinism în oricare din munții care înconjoară Brașovul. Și tuturor turiștilor cîte un breloc cu emblema de aur a orașului și piscurile albastre ale munților.

Este deocamdată o idee. Dar ea poate deveni realitate, acțiune, împlinire. Parcă nu sună chiar atît de rău: „Primul festival turistic — Brașov — august 1968".

FOȘTII SPORTIVI SCRIU CĂRȚI

Așa e în toată lumea. Așa începe să fie și la noi. Așa este în prezent și la Brașov. Dumitru Colibași, profesor și antrenor cu experiență, făuritorul atîtor victorii românești în handbalul feminin, pregătește **„Insemnările unui antrenor"**, prima carte românească în genul acesta.

Alpiniștii Ion Coman și Alexandru Floricioiu, statornic legați de oamenii și frumusețile munților, au predat editurii C.N.E.F.S. o carte de evocări, **„Alpinism odinioară și astăzi"** și un ghid turistic mult așteptat **„Postăvarul și Piatra Mare"**.

Un colectiv de profesori, care freamătă pentru baschet — Gh. Roșu, Gh. Marcu, Dumitru Vlaicu — a strîns și vrea să publice o culegere de peste 700 de exerciții pentru învățarea și perfecționarea tehnicii și tacticii.

Pînă și tînărul profesor și antrenor de fotbal, Alexandru Muta, scrie, împreună cu colegul lui bucureștean Victor Stănculescu, o carte pentru copii, cu exerciții și jocuri pentru învățarea timpurie a acestui într-adevăr pretențios joc sportiv.

La Codlea, mult pasionat de atletism, profesorul Günther Wagner reflectează și culege mereu material pentru **„Organizarea și metodica atletismului la clasele 5—8"**.

Aș mai fi eu. După **„Cartea munților"** editura C.N.E.F.S. îmi va publica, sper, lucrarea de specialitate **„Metodica dezvoltării îndemînării"** și, la anul, darul meu pentru cei care iubesc sau vor să iubească atletismul **„Oameni și atletism"**, sau cu alt titlu, sugerat de colegi, **„Caleidoscop atletic"**. Și apoi o carte de eseuri **„Sport și viață"**.

Pînă atunci, însă, mai e ceva vreme. Vom mai vedea mult fotbal și, poate, bun, vom face încă multe excursii, vom citi încă multe panoramice. Și unele, într-adevăr, interesante, cum, credeți-ne, s-a dorit și acesta.

Pînă atunci, mulțumim cititorilor din țară care sînt interesați de orașul nostru, îi invităm la noi, la Festival, dacă vom reuși această acțiune, sau numai în munții noștri dragi.

Deci, rămîne să ne revedem și să mai stăm de vorbă, la Brașov.

ÎN DIVIZIA C, UN SINGUR LIDER DETRONAT — MEDICINA CLUJ

SUD

T.U.G. București — Progresul Brăila (2—1). Bucureștenii au jucat cu multă însuflețire și, în compania liderilor seriei, au dat loc la un meci cu faze rapide, dîrz disputat. Ei au avut și două bare în min. 16 și 78. Au înscris Sevenschi (min. 40) și Popescu (min. 79) pentru T.U.G., respectiv Ciupitu (min. 9). A condus corect A. Pilosian (Constanța). De semnalat că în prima repriză, portarul Matache a adus insulte arbitrului și a incitat publicul, fapt pentru care observatorul federal, C. Mitran, l-a admonestat la pauză. **(N. TOKACEK** — coresp.).

I.M.U. Medgidia — Rapid C.F. București (2—1). Au marcat: Căpitan (min. 25), Baskir (min. 68) pentru I.M.U., respectiv, Rădulescu (min. 78). A arbitrat foarte bine G. Birsan-Galați. **(R. AVRAM** — coresp.).

Electrica Constanța — Metalul Tîrgoviște (0—0). Localnicii au fost mai incisivi. Ei au înregistrat, de altfel, și un gol, anulat însă de arbitrul G. Dragomir (București) pentru fault la portar. **(N. ENACHE** — coresp.).

Stiful Tulcea — Chimia Tr. Măgurele (1—1). Au înscris Măican (min. 81) pentru Chimia, respectiv Teodorescu, în min. 81. **(I. TURSIE** — coresp.).

Ș.N. Oltenița — Flacăra roșie București (2—0). Au marcat: Laurențiu (min. 1) și Stamanichi (min. 49). A condus satisfăcător N. Negoiță-Constanța. **(I. VOICU** — coresp.).

Dunărea Giurgiu — Rapid Plopeni (0—0). Gazdele au jucat sub orice critică. În min. 82 Mustață (Dunărea) a ratat un 11 m. **(TR. BARBĂLATĂ** — corespondent).

Oltul Sf. Gheorghe — Viitorul Fieni (4—0). Au înscris Naghi (min. 12), Goga (min. 25), Feyer (min. 48), Lőrincz (min. 86). Corect arbitrajul lui Al. Preda-Comănești. **(GH. BRIOTĂ** — corespondent).

CLASAMENT

1. Progresul Br.	24	14	4	6	44-18	32
2. Dunărea Giurg	24	13	5	6	34-23	31
3. Metalul Tîrg.	24	13	4	7	43-22	30
4. Rapid Pl.	24	12	4	8	37-29	28
5. S.N. Oltenița	24	11	6	7	31-29	28
6. Fl. roșie Buc.	24	10	5	9	28-16	25
7. I.M.U. Medg.	24	9	7	8	26-23	25
8. Chimia Tr.M.	24	9	7	8	20-27	25
9. Stiful Tulcea	24	10	2	12	22-30	22
10. T.U.G. Buc.	24	6	9	9	25-29	21
11. Electrica Constanța	24	8	5	11	27-35	21
12. Rapid C.F. București	24	8	5	11	25-37	21
13. Oltul Sf. Gheorghe	24	5	6	13	25-36	16
14. Viitorul Fieni	24	4	3	17	17-50	11

ETAPA VIITOARE: Progresul Brăila — I.M.U. Medgidia; Electrica Constanța — T.U.G. Buc.; Oltul Sf. Gheorghe — Metalul Tîrgoviște; Rapid Plopeni — Rapid C.F. Buc.; Stiful Tulcea — Ș.N. Oltenița; Flacăra roșie Buc. — Dunărea Giurgiu; Viitorul Fieni — Chimia Tr. Măgurele.

EST

Unirea Focșani — Gloria Bîrlad (1—1). Joc frumos și echilibrat. Au marcat: Artenie (min. 43) pentru Unirea și Foca (min. 77). Satisfăcător arbitrajul lui R. Stincan-București. **(V. MANOLIU** — coresp.).

Textila Buhuși — Minobrad V. Dornei (3—0). Dominare netă a localnicilor, care în repriza secundă au reușit să-și fructifice atacurile. Au înscris: Sănăuceanu (min. 49), Ovezea (min 64) și Teodorescu (min. 70). A condus foarte bine N. Rainea-Bîrlad. **(I. VIERU** — coresp.).

Oțelul Galați — Ancora Galați (2—0). Partidă de bun nivel tehnic. Golurile au fost realizate de Drăghiescu (min. 7) și Obreja (min. 89). În min. 17, Dărăban (Ancora) a ratat un 11 m, iar în min. 52, colegul său Voinoiu, a fost eliminat. A arbitrat bine Gh. Popovici-Buc. **(ȘT. CONSTANTINESCU** — coresp. principal).

S.U.T. Galați — Gloria C.F.R. Galați (2—1). Codașii clasamentului au surprins plăcut. Au înscris Furtună (min. 19) și Vasile (min. 57) pentru S.U.T., respectiv Florescu (min. 26). Bun arbitrajul lui A. Münich-București. **(V. ȘTEFĂNESCU** — coresp.).

Șoimii Buzău — Medicina Iași (1—0). Localnicii au presat tot timpul. Unicul gol — Zdrențea (min. 58). A arbitrat slab D. Antohi-Bacău. **(M. DUMITRU** — coresp.).

Foresta Fălticeni — Metalul Buzău (2—0). Meci spectaculos, de bun nivel tehnic. Au marcat: Nae (min. 59) și Lontcovschi (min. 86). A condus bine V. Luca-Iași. **(N. LAZĂR** — corespondent).

CLASAMENT

1. Gloria Bîrlad	24	13	7	4	39-21	33
2. Oțelul Galați	24	14	4	6	37-16	32
3. Ancora Galați	24	13	3	8	38-26	29
4. Medicina Iași	24	11	5	8	37-24	27
5. Foresta Fălticeni	24	10	7	7	31-26	27
6. Petrolul Moin.	24	9	8	7	30-25	26
7. Șoimii Buzău	24	10	6	8	33-30	26
8. Gloria C.F.R. Galați	24	11	3	10	31-26	25
9. Minobrad V.D.	24	10	4	10	26-32	24
10. Textila Bh.	24	9	5	10	32-28	23
11. Metalul Bz.	24	8	7	9	25-24	23
12. Unirea Focș.	24	9	4	11	29-30	22
13. S.U.T. Galați	24	6	4	14	26-50	16
14. Metalul Rd.	24	0	3	21	6-62	3

ETAPA VIITOARE: Foresta Fălticeni — Gloria C.F.R. Galați; Medicina Iași — Textila Buhuși; Ancora Galați — Șoimii Buzău; Metalul Buzău — S.U.T. Galați; Oțelul Galați — Gloria Bîrlad; Minobrad V. Dornei — Petrolul Moinești; Metalul Rădăuți — Unirea Focșani.

NORD

Victoria Carei — Medicina Cluj (2—0). Joc de bună factură tehnică. Localnicii au trecut pe locul I în clasament. Golurile aparțin lui Hauler (min. 23 din 11 m) și Vancea (41). A arbitrat bine I. Ritter-Timișoara. **(TR. SILAGHI** — coresp.).

Unio Satu Mare — Medicina Tg. Mureș (1—0). Apărarea oaspeților a ținut piept atacurilor insistente ale gazdelor. Unicul gol a căzut în min. 48. Autor: Matei. A arbitrat corect F. Pitiș-Oradea. **(A. VERBA** — coresp.).

Unirea Dej — Metalul Satu Mare (3—0). Scorul oglindește oarecum situația de pe teren. Unirea putea cîștiga la un scor și mai sever, dar înaintașii au ratat copilărește. Au marcat: Bandi (min. 7 și 63) și Catană (23). V. Humă-Fălticeni a arbitrat excelent. **(T. PRODAN** — corespondent.).

Chimica Tîrnăveni — Minerul Bihor (1—1). Au marcat: Szekely (Chimica) — min. 8, respectiv, Pavlovici — 14. **(I. DUCAN** — corespondent).

Faianța Sighișoara — Steaua roșie Salonta (1—0). Unicul gol a fost înscris de Vasile, în min. 65. A. Lucaci-Tg. Mureș a arbitrat bine. **(I. TURJAN** — corespondent).

Minerul Baia Sprie — Metalul Aiud (2—1). Joc de uzură. Au marcat Toma (min. 46), Incze (57, din 11 m), respectiv, Sulyok (85). În min. 57, portarul oaspeților, Nicula, a fost eliminat pentru lovirea adversarului — Balaș, care fusese și el vinovat. A arbitrat slab L. Kiss-Tg. Mureș. **(AL. DOMUȚA** — coresp.).

Soda Ocna Mureș — Metalul Copșa Mică (2—1). Localnicii au cîștigat pe merit, prin golurile lui Cîmpeanu (min. 23) și Giurcuț (26). A redus din scor Ignat, în min. 47. **(E. TIRNAVEANU** — corespondent).

CLASAMENT

1. Victoria Carei	24	13	3	8	41-37	29
2. Chimica Tîrnăveni	24	12	4	8	32-23	28
3. Med. Cluj	24	10	7	7	47-21	27
4. Met. Aiud	24	13	1	10	41-39	27
5. Soda Ocna Mureș	24	11	3	10	34-37	25
6. Med. Tg. M.	24	10	4	10	47-36	24
7—8 Faianța Sighișoara	24	10	4	10	35-35	24
7—8. Met. S.M.	24	10	4	10	29-29	24
9. Unirea Dej	24	11	1	12	35-33	23
10. Unio Satu Mare	24	9	4	11	27-24	22
11. Steaua roșie Salonta	24	8	5	11	28-34	21
12. Metalul Copșa Mică	24	7	7	10	30-41	21
13. Min. B. Sprie	24	9	3	12	26-59	21
14. Min. Bihor	24	8	4	12	32-36	20

ETAPA VIITOARE: Steaua roșie Salonta — Minerul B. Sprie; Metalul Satu Mare — Metalul Copșa Mică; Chimica Tîrnăveni — Victoria Carei; Soda Ocna Mureș — Unio Satu Mare; Minerul Bihor — Metalul Aiud; Medicina Tg. Mureș — Unirea Dej; Faianța Sighișoara — Medicina Cluj.

VEST

Electroputere Craiova — Minerul Anina (2—0). Joc dur, din partea oaspeților. În repriza a II-a, arbitrul I. Ciucă (Rm. Vîlcea) a eliminat de pe teren 3 jucători de la Minerul (Spălățelu — min. 52, pentru lovirea adversarului, Leac — min. 61, pentru injurii, și Zăvălaș — min. 90, pentru lovirea arbitrului). Au marcat Nicu în min. 19 și Iovin în min. 65. **(V. POPOVICI,** coresp.)

Victoria Tg. Jiu — Victoria Călan (1—1). Au marcat: Firoiu (min. 20) pentru gazde, respectiv Savancea (43). Meciul s-a disputat la Petroșeni, terenul din Tg. Jiu fiind suspendat. **(T. CORNEA,** coresp.)

Tractorul Brașov — Progresul Corabia (5—0). Golurile le-au „semnat" Vilsan (min. 1), Constantinescu (29 — autogol), Keresteș (48), Serb (53) și Vătav (63). **(C. GRUIA,** coresp. principal)

Chimia Făgăraș — Progresul Strehaia (6—0). Au marcat: Filip (min. 24 și 70), Boanță II (31 și 33, din 11 m), Lechiță (43) și Feher (55). Localnicii au ratat un 11 m, în min. 13. Lechiță a fost eliminat pentru lovirea intenționată a adversarului. **(B. STOICIU,** coresp.)

Mureșul Deva — Metalul Tr. Severin (4—1). Realizatorii golurilor: Homegyi (min. 32), Sile (37), Belea (63), Csergo (83) pentru Mureșul, respectiv Gal în min. 88. **(I. SIMION,** coresp.)

C.F.R. Caransebeș — A.S.A. Sibiu (3—3). Meci cu multe dualități. Au înscris: Ghiba (min. 6), Pavel (9), Panait (47) pentru sibieni, respectiv Cara (min. 60, 84 și 90, din 11 m). **(M. MUTAȘCU,** coresp.)

Minerul Lupeni — U. M. Timișoara (4—0). Au marcat: Poenar (min. 6), Farcaș (20 și 30) și Mac (72). **(I. COTESCU,** coresp.)

CLASAMENT

1. Electr. Cv.	24	15	3	6	32—19	33
2. Metalul Tr Severin	24	12	6	6	48—28	30
3. Chim. Făg.	24	12	5	7	43—31	29
4. Min. Anina	24	12	3	9	40—28	27
5. Tract. Bv.	24	10	6	8	40—33	26
6. Min. Lupeni	24	11	4	9	43—39	26
7. Vict. Călan	24	10	5	9	38—38	25
8. U.M. Tim.	24	10	4	10	40—38	24
9. Mureșul Deva	24	9	5	10	50—35	23
10. A.S.A. Sibiu	24	8	7	9	40—27	23
11. Vict. Tg. J.	24	7	6	11	26—45	20
12. Progresul Strehaia	24	8	3	13	30—52	19
13. Progresul Corabia	24	7	2	15	33—59	16
14 C.F.R. Caransebeș	24	5	5	14	32—63	15

ETAPA VIITOARE: Metalul Tr. Severin — C.F.R. Caransebeș, U.M. Timișoara — Victoria Tg. Jiu, Chimia Făgăraș — Progresul Corabia, A.S.A. Sibiu — Minerul Lupeni, Mureșul Deva — Tractorul Brașov, Minerul Anina — Progresul Strehaia, Victoria Călan — Electroputere Craiova.

ACTUALITĂȚI PUGILISTICE

● S-a deschis o nouă sală de box. Ea se află la arena Sudorul (șos. Colentina nr. 463). Antrenamentele sînt conduse de Ilie Impăratu și de Niculae Mindreanu.

● UCECOM organizează campionatul asociațiilor Voința, la box. Etapa de zonă se va disputa la 22—25 mai (Buzău) și 5—8 iunie (Reghin). Finalele 12—16 iunie, la Brăila.

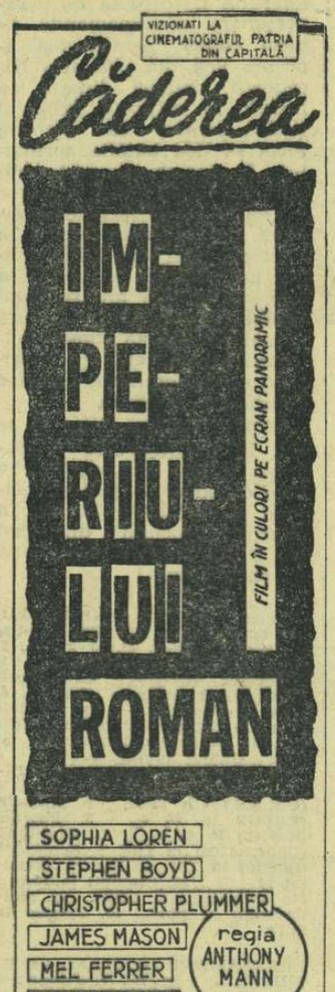

EXCEPȚIONALĂ OCAZIE PENTRU IUBITORII DE MUZICĂ

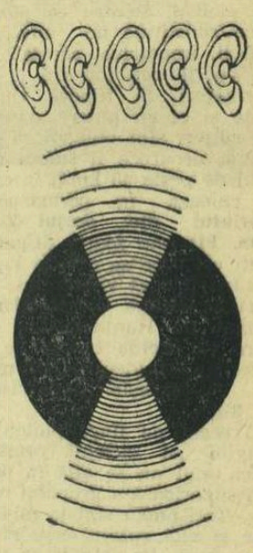

Discurile ELECTRECORD se vind cu reduceri de prețuri între 25% și 35%
Înregistrări de calitate din toate genurile muzicale:
— muzică simfonică
— arii de opere și operete integrale
— muzică populară
— muzică ușoară și de dans.

Cel mai ieftin mijloc de transport pentru bărbați, femei și copii

- Bicicleta TOHAN pentru bărbați 699,50 lei
- Bicicleta TOHAN pentru femei 712,80 lei
- Bicicleta SUPER pentru bărbați 865,00 lei
- Bicicleta FELICIA pentru femei 880,00 lei
- Bicicleta TURIST pentru bărbați 855,00 lei
- Bicicleta DIANA pentru femei 870,00 lei
- Bicicleta JUNIOR pentru bărbați 699,50 lei
- Bicicleta JUNIOR pentru femei 712,80 lei
- Bicicleta PIONIER pentru copii 559,50 lei

SE VINDE ȘI CU PLATA ÎN RATE.

ȚINTAȘII ROMÂNI OBȚIN NOI VICTORII LA BARCELONA

BARCELONA, 20 (prin telefon). Ziua a doua a „Cupei țărilor latine și Greciei" a cuprins două probe : pistol viteză (manșa I) și armă-liberă calibru redus 3 × 40 focuri. *Rezultate : pistol viteză : individual :* 1. *Roșca* 297 p., 2. Maghiar 295 p., 3—4. Tripșa și Liverzani (Italia) 294 p., 5. Chase (Spania) 293 p., 6. Atanasiu 292 p. ; *echipe :* 1. *România* 883 p., urmată de Italia 876 p., Spania 872 p.

Armă-liberă calibru redus 3 × 40 focuri : echipe : 1. *România* 3 427 p., urmată de Spania. *Individual :* 1. *Lafortune* (Belgia) 1 154 p., 2. Olărescu 1 147 p., 3. Caban 1 145 p., 4. Ferecatu 1 137 p., 5. Vasilescu 1 130 p. Rezultatele sînt provizorii, dar la echipe victoria formației noastre este certă.

După verificarea rezultatelor de la pistol precizie, clasamentul individual este următorul : 1. Simoni (Italia) 557 p., 2. Garcia (Spania) 556 p., 3. Bratu 555 p., 4. Maghiar 552 p., 5. Giușcă 545 p.

★

Trăgători români evoluează la Lvov și Leipzig

Cu începere de azi, și pînă la 29 mai, la Lvov va avea loc un concurs internațional de tir la care vor lua parte și o serie de trăgători români, printre care N. Rotaru, D. Iuga, T. Jeglinski, St. Alerhand, Gh. Sicorski, Șt. Popa etc.

Tot în aceste zile, între 22 și 26 mai, la Leipzig se va disputa o competiție internațională de tir. Vor concura Mariana Antonescu, Margareta Enache, Mariana Borcea, Iuliana Daroczi, Aritina Bițică, P. Șandor, D. Decebal etc.

Actualitatea internațională

O NOUĂ ETAPĂ ÎN PREGĂTIREA NAȚIONALEI DE POLO

Cei 11 polo iști din reprezentativa țării își vor continua pregătirile în vederea marelui turneu de la Budapesta (10—16 iunie) la **Ludwigsburg, Düsseldorf** și **Hamm.** În același timp, ei vor susține și cîteva jocuri amicale cu selecționata **R. F. a Germaniei,** aflată în fața importantului turneu preolimpic (de calificare) de la Milano (1—3 iunie).

Pentru lotul care va părăsi Capitala mîine dimineață, antrenorul **Al. Popescu** a selecționat pe **Scurei** și **Ciszer** (portari), **Zahan, Kroner, Grințescu, Mărculescu, Szabo, Firoiu, Blajec, Culineac** și **Zamfirescu.** Două nume noi față de echipa prezentată în aprilie la Neapole : cel al dinamovistului GAVRILĂ BLAJEC, care revine în „7"-le național în locul colegului său de club, Gruia Novac, absent în această perioadă pentru a-și pregăti examenul de admitere la facultate, și cel al lui SORIN SCUREI, revelația turneului desfășurat în această primăvară la Cluj.

La ultimul antrenament al selecționabililor, **Al. Popescu** ne-a făcut cunoscut și programul echipei noastre în perioada ce urmează. De la 1 la 10 iunie ea se va pregăti la Hamm ; apoi va face deplasarea direct la Budapesta unde, din cîte sîntem informați, va întîlni reprezentativele **Ungariei, Iugoslaviei, U.R.S.S.** și, probabil, cele ale **Olandei** și **Suediei.** În fine, la începutul lunii iulie, formația României va mai participa și la Turneul de la Magdeburg, unde îi vor fi opuse echipele **R. D. Germane, U.R.S.S.** și **Poloniei.**

„În general — a declarat Al. Popescu, sînt mulțumit de forma manifestată de Zahan, Kroner, Szabo și Firoiu. Sper însă că și ceilalți vor ajunge curînd la un nivel ridicat. Rămîne de rezolvat problema portarului. Scurei poate fi o soluție, dar nu mă pot mărgini doar la ea. Meciurile din R.F.G. vor fi destul de revelatoare și am convingerea că cele trei săptămîni care ne despart de rendez-vous-ul de la Budapesta vor fi folosite cît mai intens".

Politehnica București învingătoare în Iugoslavia

Turneele internaționale de baschet de la Novi Sad s-au încheiat cu un frumos succes al echipelor clubului sportiv Politehnica București. În partidele decisive, ele au obținut victorii în fața formațiilor Vojvodina Novi Sad : 76-56 (35-29) la băieți, 70-46 (29-26) la fete.

Clasamente finale : masculin: **1.** POLITEHNICA BUCUREȘTI, **2. Vojvodina Novi Sad, 3. Csepel Budapesta ;** feminin : **1.** POLITEHNICA BUCUREȘTI, **2. Vojvodina Novi Sad, 3. Lokomotiv Bratislava, 4. Silezia Wroclaw.**

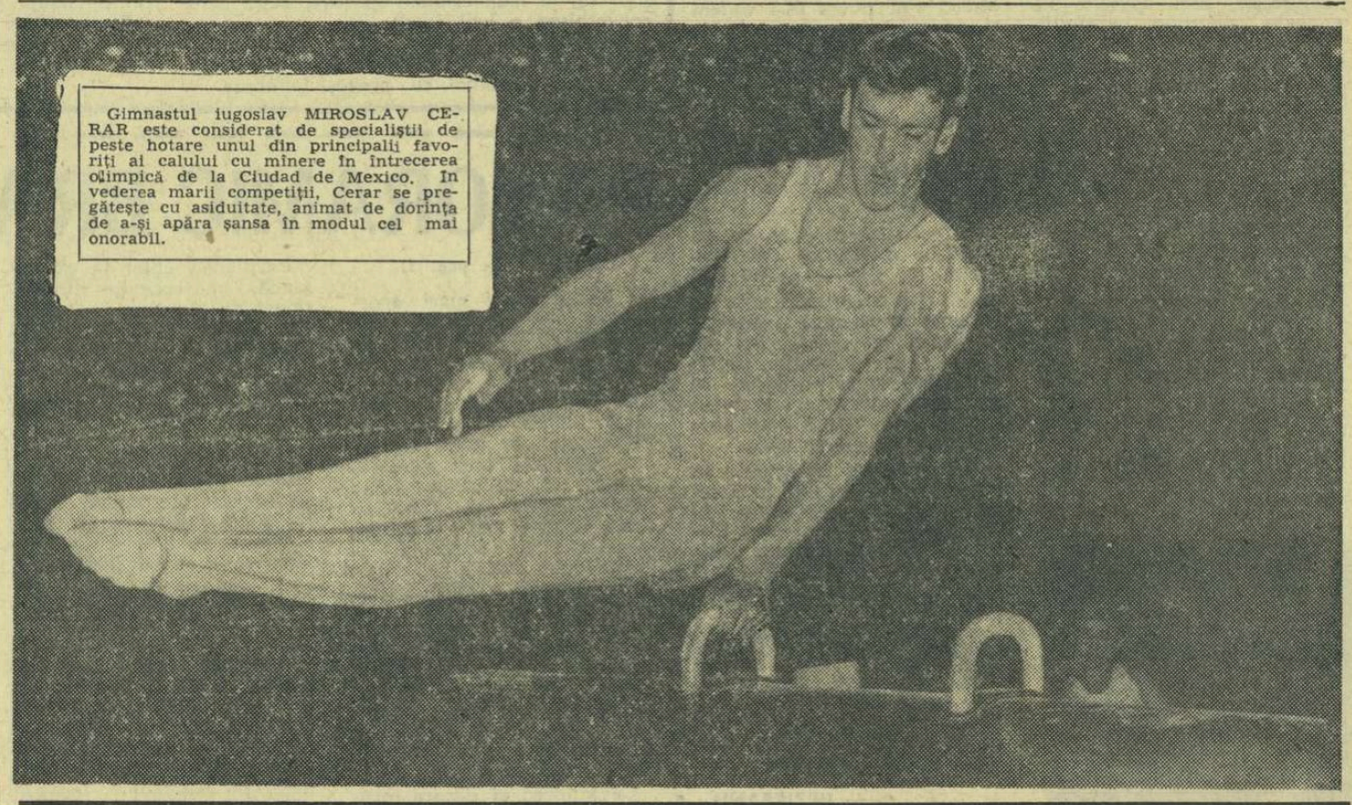

Gimnastul iugoslav MIROSLAV CERAR este considerat de specialiștii de peste hotare unul din principalii favoriți ai calului cu mînere în întrecerea olimpică de la Ciudad de Mexico. În vederea marii competiții, Cerar se pregătește cu asiduitate, animat de dorința de a-și apăra șansa în modul cel mai onorabil.

ÎN JURUL BALONULUI ROTUND

În numeroase țări au luat sfîrșit campionatele

BULGARIA : T.S.K.A. CERVENO ZNAME CAMPIOANĂ

A luat sfîrșit campionatul Bulgariei. Titlul de campioană a revenit formației **T.S.K.A. Cerveno Zname** Sofia, care a totalizat 34 de puncte. Pe locurile următoare s-au clasat Levski Sofia și Lokomotiv Sofia (ambele cu 34 de puncte, dar cu golaveraj inferior primei clasate), Spartak Sofia 27 puncte, Slavia Sofia 24 puncte etc.

Rezultatele din ultima etapă : Levski Sofia — Dobrudja Tolbuhin 2—2; Slavia Sofia — Botev Vrața 2—1 ; T.S.K.A. Cerveno Zname Sofia — Minior Pernik 2—1; Lokomotiv Plovdiv — Spartak Sofia 3—2; Trakia Plovdiv — Mariţa Plovdiv 2—4 ; Beroe Stara Zagora — Botev Burgas 4—0 ; Cerno More Varna — Sliven 2—0.

IUGOSLAVIA : NUMEROASE MECIURI EGALE

Cîteva rezultate din campionat: O.F.K. Belgrad — Steaua Roșie 1—1; Partizan — Hajduk 2—2 ; Zagreb — Olimpia 0—1; Proletar — Zelejnicear 2—1; Maribor — Vojvodina 1—1; Sarajevo — Rijeka 3—0.

UNGARIA: CONDUCE VASAS

Etapa a 10-a a campionatului maghiar : Dozsa Ujpest — Ferencvaros 2—2 ; Honved — Vasas 2—2; Tatabanya — Szeged 0—0; Pecs — Gyor 1—0; Szombathely — Videoton 2—1 ; Csepel — Dunaujvaros 1—0; Salgotarjan — Egyetertes 3—1; M.T.K. — Diosgyor 4—2.

In clasament conduce Vasas cu 15 puncte, urmată de Honved 14 puncte, Dozsa Ujpest, Ferencvaros 13 puncte etc.

R. D. GERMANĂ : F. C. JENA VIRTUALĂ CAMPIOANĂ

In campionatul R.D. Germane, conduce formația F.C. Karl Zeiss Jena cu 35 p., urmată de F.C. Hansa Rostock 32 p., F.C. Magdeburg 30 p. etc.

In etapa a 24-a, liderul a terminat la egalitate 0—0 cu Lokomotiv Leipzig. Alte rezultate: Wismut Aue — Union Berlin 0—0; Vorwarts Berlin — Dynamo Dresda 4—0; Sachsenring Zwickau — Hansa Rostock 1—0; Rott Weiss Erfurt — Chemie Leipzig 1—1 ; Karl Marx Stadt — Chemie Halle 1—1.

FRANȚA : ST. ETIENNE ÎN SERIE

Rezultate înregistrate în etapa a 33-a a campionatului francez : Marseille — Sochaux 0—1; Nantes — Lille 2—1; Lens — Metz 1—1 ; Valenciennes — Lyon 2—0.

Echipa St. Etienne, care recent a cîștigat „Cupa Franței", conduce în clasament cu 50 de puncte, fiind urmată de Nisa 40 puncte, Nantes 39 puncte etc.

BELGIA : DIN NOU S. C. ANDERLECHT

Campionatul Belgiei a fost cîștigat de echipa S.C. Anderlecht. Iată primele cinci locuri din clasamentul final: 1. **S.C. Anderlecht 46 puncte ; 2. F.C. Bruges 45 puncte; 3. Standard 40 puncte; 4. S.V. Waregem 34 puncte; 5. Truidense 32 puncte.**

In ultima etapă, S.C. Anderlecht a învins cu 2—0 pe Beveren, iar F.C. Bruges a întrecut cu 1—0 pe Beeringen. Alte rezultate: Beerschot — Daring 3—3; F.C. Liege — F.C. Malines 1—0; Standard — Charleroi 1—0; Lierse — Truidense 3—1.

ECHIPA IRANULUI A CÎȘTIGAT „CUPA ASIEI"

● Echipa de fotbal a Iranului a cîștigat „Cupa Asiei". În finală fotbaliștii iranieni au învins cu 2—1 echipa Izraelului. Este pentru prima oară cînd echipa Iranului cîștigă trofeul.

PRIM PLAN

ROBERT HERBIN, căpitanul „11"-lui francez Saint-Etienne care a realizat eventul Cupă-campionat, s-a născut la Paris în 30 martie 1939, are 1,79 m și 74 kg și este singurul jucător din echipă care a participat la toate succesele acesteia. Inițial, a jucat fundaș central, apoi mijlocaș defensiv, iar acum poartă numărul 8 pe tricou, în sistemul 1—4—2—4 pe care-l practică formația sa. Este considerat un tehnician de prima mînă al fotbalului francez.

Reuniunea F. I. Bob se va ține în România

S-a stabilit ca reuniunea Comitetului Director și a Comisiei Tehnice a Federației Internaționale de Bob (președinte Amilcare Rotta, Italia) să se țină anul acesta în România, la Sinaia, între 27 iunie-1 iulie.

telex · radio · telefon

AU LUAT SFÎRȘIT campionatele internaționale de tenis ale Italiei desfășurate la Roma.

Cîștigătorul probei de simplu masculin, olandezul Tom Okker, făcînd pereche cu americanul Marty Riessen, a învins în finala probei de dublu bărbați cu 6—3, 6—4, 6—2 cuplul Allan Stone (Australia) — Nikola Kalogheropoulos (Grecia). În finala probei de dublu mixt Margaret Smith (Australia) și Marty Riessen (S.U.A.) au dispus de Virginia Wade (Anglia) — Tom Okker (Olanda) cu 8—6, 6—3.

■

ECHIPA DE BOX Motorul Arad a susținut două întîlniri amicale la Dubnica (Cehoslovacia) cu formația locală Spartak. În ambele meciuri victoria a revenit gazdelor : în primul cu 12—8, iar în cel de-al doilea cu 14—6.

■

ÎN ZIUA A DOUA a concursului internațional de atletism „Memorialul Bruno Zauli", desfășurat la Roma, sportivul italian Urlando a stabilit un nou record al țării sale la aruncarea ciocanului : 64,82 m. Alți învingători : la săritura în înălțime atletul cehoslovac Vesely cu 2,08 m ; la 110 m garduri polonezul Kolodziewicz cu 14,3 ; la aruncarea suliței-femei Rudas (Ungaria) cu 53,52 m ; ștafetă 4×100 m, echipa masculină a Poloniei (Manowski, Jamoski, Nowosz și Koczor) a realizat 40,3 sec.

Suedezul Jupp Ripfel învingător în etapa a X-a

(Urmare din pag. 1)

încercare a lui Mickein a fost imediat anihilată, în urma lui venind, valvîrtej, Schoeters, Ole Hoejlund, Cerkasov et Co. Încurajările zecilor de mii de spectatori care populează traseul nu reușesc să-i anime pe cicliști. Pentru că ploaia rece constituie un adversar dificil, împotriva căruia luptă, cot la cot, toți cei 71 de alergători. Și fiindcă vîntul bate și el cu putere, o serie de rutieri sînt obligați să rămînă, deoarece îi sufocă ritmul de peste 40 km/h în care se rulează în permanență. **Sprintul din orașul Zory (km. 91)** este foarte disputat. Toți cei care se află în luptă pentru **tricoul violet** ies la sprint. Cîștigă **Ole Hoejlund,** urmat de Hanusik. Dar cel care va prelua trofeul de la Czechowski, (deocamdată pînă la... sosire) este Iffert, clasat al 3-lea.

Trecem pe lîngă pluton și privim pe cicliștii români. Nici unul nu se află în partea superioară a grupului masiv. Toți patru sînt la mijloc, dar și aici rulajul cere eforturi mari. Pe față li se văd urmele efortului pe care-l fac pentru a depăși dificultățile. Ciumeti îmi spunea, înainte de plecarea din Karvina, că din cauza răcelii, pînă și noaptea respiră foarte greu.

Ne apropiem de Kattowice și plutonul își mărește ritmul de alergare, pentru a nu permite nimănui să-l deranjeze. Pe **stadionul Slaski** se intră în pluton compact, dar imediat ce ajung pe pistă, în mod direct rutierii se înșiruie. **Ole Hoejlund** este cel care conduce, talonat de **Schoeters.** Toți alergătorii care se află în apropierea liderului își dispută cu o **înverșunare nemaipomenită finișul etapei** pentru a-și apropia una din cele trei bonificații. Numai liderul stă liniștit în mijlocul grupului masiv, pentru că nu are forța să dea bătălia sprintului. Îi lipsește această calitate, din care cauză bănuiesc nu va putea să încheie învingător a XXI-a ediție a „Cursei Păcii". În ultima linie dreaptă de pe poziția a 5-a, sare ca un arc **suedezul Ripfel.** Și nu-i poate rezista nimeni. El **cîștigă etapa,** spulberînd speranțele lui Hoejlund și Schoeters de a obține bonificația maximă.

JUPP RIPFEL are 30 de ani. El locuiește la Stockholm. Ripfel este un sportiv bine construit — 1,75 m înălțime și cîntărește 71 kg. În „Turul Marocului", din acest an, a cîștigat nu mai puțin de patru etape !

CLASAMENTUL INDIVIDUAL AL ETAPEI : 1. RIPFEL **(Suedia)** 3h 05:07 (medie : 42,600 km/h), 2. **Ole Hoejlund (Danemarca),** 3. **Schoeters (Belgia),** 4. Hanusik (Polonia), 5. Mickein (R.D.G.), 6. Pataki (Ungaria) — toți același timp cu Ripfel. Cei patru cicliști români au fost cronometrați și ei cu timpul învingătorului.

CLASAMENT GENERAL INDIVIDUAL : 1. CERKASOV **(U.R.S.S.)** 41h 35:59, 2. **Mickein (R.D.G.)** la 28 s., 3. **Peschel (R.D.G.)** la 49 s., 4. O. Hoejlund (Danemarca) la 1:18, 5. Schoeters (Belgia) la 1:19, 6. Pacary (Franța) la 1:50... 23. Ciumeti la 12:50... 40. Ardeleanu la 34:52... 46. Moldoveanu la 46:11... 50. Ziegler la 51.13.

CLASAMENT GENERAL PE ECHIPE : 1. **R. D. Germană** 124h 47:54, 2. **Polonia** la 1:30, 3. **Cehoslovacia** la 14:41, 4. Belgia la 18:03, 5. U.R.S.S. la 19:59, 6. Norvegia la 28:18, 7. România la 35:13.

Marți : etapa Kattowice — Cracovia, 123 km.

POLONIA — PRETENDENTĂ OLIMPICĂ — LA „TRIUNGHIULARUL" DE FLORETĂ DE LA BUCUREȘTI

Școala poloneză de scrimă este cunoscută nu numai prin sabrerii și spadasinii ei renumiți, ci, de o vreme, și prin floretiști.

Într-adevăr, floreta poloneză s-a afirmat spectaculos în toate competițiile de amploare. La J.O. Tokio, de pildă, ea a adus scrimei poloneze un titlu olimpic, prin Egon Franke. Iar C.M. au coincis și ele cu succese prestigioase : în 1963 la Gdansk, locurile 2 (Parulsky), 3 (Franke) și 6 (Skrudlik) la individuale și locul 2 la echipe. În 1965, la Paris, locul 5 (Wojda) la individuale și locul 2 la echipe. În 1966, la Moscova, locul 5 (Parulsky) la individuale și locul 3 la echipe. Iar anul trecut, la Montreal, de asemenea, locul 3 la echipe.

Semnificativ este și faptul că federația de resort acordă o grijă deosebită și schimbului de mîine, desigur, în dorința ca acesta să fie în măsură să preia cît mai curînd, cu succes, ștafeta primei garnituri. Doi trăgători în finala C.M. de tineret de la Londra, din acest an, dintre care unul clasat pe locul I (Kaczmarek) confirmă pe deplin frumoasele perspective ale floretei masculine poloneze.

Exponenții unei asemenea școli valoroase vor fi, peste cîteva zile, oaspeții capitalei țării noastre.

La concurs vor mai fi prezente formațiile României, campioană mondială, și Japoniei (locul 4 la Montreal).

Hotărîți să treacă cu brio acest important test preolimpic, specialiștii polonezi vor trimite la concursul triunghiular de la București tot ce are mai bun la ora actuală, floreta masculină. În acest fel, iubitorii de scrimă din Capitală vor avea prilejul să urmărească pe planșele instalate, probabil, în sala Dinamo, evoluția unor trăgători ca *Egon Franke, Ryczard Parulsky, Janus Wojda, Zbigniew Skrudlik* și *Adam Lisewsky.* De menționat faptul că ultimele concursuri internaționale la care au fost prezenți floretiștii polonezi atestă forma excelentă pe care ei o dețin. Pînă și mezinul lotului care va face deplasarea în România, Lisewsky, a fost autorul unei performanțe îndelung comentate de specialiști — locul I, luna trecută, la turneul internațional de la New York, din cadrul „Cupei Martini".

Așadar, alături de floretiștii României și ai Japoniei, reprezentanții Poloniei promit să ofere, cu ocazia apropiatului concurs triunghiular de la București, programat la 25 și 26 mai, un spectacol sportiv dintre cele mai selecte în cadrul acestei repetiții olimpice mult așteptate...

Tiberiu STAMA

DINAMOVIADA DE ATLETISM

Ion Rățoi 51,6 pe 400 mg

BUDAPESTA 20 (Agerpres). — În ultima zi a „Dinamoviadei" de atletism, care s-a disputat pe „Nepstadion", reprezentanții clubului Dinamo București au obținut două victorii. Ion Rățoi a cîștigat proba de 400 m garduri cu 51,6 s, iar Elena Vintilă s-a clasat pe primul loc la lungime cu 6,19 m. Cursa de 3 000 m obst. a revenit lui Gmedoj (U.R.S.S.) cu 8:46,2, urmat de Vamoș (Dinamo București) — 8:50,6.

Alte rezultate : **masculin :** prăjină Miack (R.D.G.) 4,70 m ; suliță Nikiciuk (Polonia) 81,16 m ; greutate Komar (Polonia) 19,30 m ; 200 m Bohman (Cehoslovacia) 21,5 ; 1 500 m Seidler (R.D.G.) 3:46,8 ; triplusalt Barivan (U.R.S.S.) 15,60 m ; feminin — 80 mg Novak (Polonia) 10,9 ; 800 m : Barmeleit (R.D.G.) 2:06,2 ; 200 m Seifertova (Cehoslovacia) 24,4 ; disc Stugner (Ungaria) 54,70 m.

Clasament final : 1. Dinamo (U.R.S.S.) 197 p ; 2 Ruda Hvezda (Cehoslovacia) 114 p ; 3. Gwardia (Polonia) 100 p ; 4. Dozsa (Ungaria) 92 p ; 5. Dynamo (R.D. Germană) 87 p ; 6. Dinamo (România) 79 p ; 7. Spartak (Bulgaria) 55 p.

Luptători brașoveni concurează în U.R.S.S.

Echipa de lupte libere a clubului sportiv Steagul roșu Brașov a plecat în U.R.S.S., unde va susține două partide. La Odesa (22 mai) și Vinița (24 mai). Printre cei care au efectuat deplasarea sînt : **C. Ionescu, C. Moldovan, T. Balaș, T. Dop** și antrenorul **I. Mureșan.**

Concursul de călărie de la Novisad

NOVISAD (prin telefon). — Ultimele probe ale concursului internațional de călărie din localitate s-au desfășurat în condiții defavorabile : teren alunecos (din cauza ploilor abundente), vînt puternic în rafale, vreme rece. Rezultate tehnice : **proba de ștafetă:** 1. Lila Blazek — R. Zimmermann (Iugoslavia) 0 p ; 2. I. Hrizim — I. Natt (Ungaria) 0 p ; 3. C. Vlad — A. Bozan (România) 0 p ; **proba de obstacole :** 1. L. Hriazik (Ung.) 5¼ p ; 2. Gh. Langa (România) pe calul Gînd 8 p ; 3. D. Velea (România) pe calul Stejar 12 p ; **proba de închidere :** 1. I. Nagy (Ung.) 0 p. 74 sec. ; 2. D. Ivanovici (Iug.) 0 p. 92 sec. ; 3. D. Velea (România) pe calul Altai 4 p. 70 s ; 4. E. Boiangiu (România) pe calul Arcaș 4 p. 75 sec.

GANEA — LOCUL 3 LA ROSTOCK !

BERLIN 20 (Agerpres). — La Rostock s-a desfășurat un mare concurs internațional de sărituri în apă.

În proba masculină de sărituri de la trambulină sportivii italieni au ocupat primele două locuri : 1. Franco Cagnotto — 467,37 p ; 2. Claus Dibiassi — 424,22 p. Locul trei a fost ocupat de sportivul român Ion Ganea, care a totalizat 423,03 p, iar pe locul patru, mexicanul De Rivera cu 422,61 p.

La feminin, a învins Liuba Asaieva (U.R.S.S.) cu un total de 265,20 p.

Rapid București — la campionatele europene feroviare de popice

Ieri a părăsit Capitala, cu destinația Wiesbaden (R.F.G.), echipa masculină de popice Rapid București care va participa la campionatele europene feroviare. La întreceri, care se vor desfășura între 22—25 mai, vor mai lua parte reprezentantele Franței, Poloniei, Iugoslaviei, R. D. Germane etc.

Glahn (R.F.G.) învinge în finală la categoria grea pe Kiknadze (U.R.S.S.)

Campionatele europene de judo

Au luat sfîrșit campionatele europene de judo desfășurate în orașul elvețian Lausanne. Iată învingătorii la ultimele categorii : Suslin (U.R.S.S.) — ușoară ; Martokplișvili (U.R.S.S.) — toate categoriile ; Malgatradze (U.R.S.S.) — semimijlocie. În ansamblu, campionatele au fost dominate de luptătorii din U.R.S.S. și R. F. a Germaniei, care au cîștigat cîte 3 titluri europene.

ultima oră

POLIHRONIADE — LOCUL III LA TBILISI

In cea de a cincea ediție a turneului internațional feminin de șah dotat cu premiul orașului Tbilisi s-au disputat pînă acum șapte runde. Pe primele locuri ale clasamentului se află șahistele sovietice Kakabadze și Zatulovskaia, cu 4½ p, urmate de Polihroniade (România) cu 4 (1) p. În cele șase partide susținute pînă acum, Polihroniade a cîștigat de două ori și a obținut patru remize. În urma sa se află Ceaikovskaia și Kahaidze (ambele U.R.S.S.) cu cîte 4 p. În întrecere se află 16 șahiste.

NOU RECORD MONDIAL DE HALTERE JABOTINSKI : 220 KG LA „ARUNCAT"

În cadrul campionatelor de haltere ale U.R.S.S., desfășurate la Lugansk, Jabotinski, a cucerit titlul la categoria grea, cu un total de 585 kg. Cea mai valoroasă performanță a sa a fost realizată la stilul aruncat, la care a stabilit un nou record mondial, cu 220 kg. Cu aceste rezultate, Jabotinski se anunță principalul candidat la titlul categoriei grea în apropiatele campionate europene ce vor avea loc între 19—26 iunie

284,194 KM PE ORĂ ! NOUL RECORD AL PISTEI INDIANAPOLIS

În cadrul antrenamentelor care au loc pe pista de la Indianapolis, în vederea marelui concurs internațional automobilistic, pilotul american Joe Leonard a bătut recordul de viteză al pistei. El a fost înregistrat cu timpul de 284,194 km (vechiul record era de 275,52 km și aparținea lui Graham Hill). Leonard a pilotat un „Lotus".

REZULTATE VALOROASE ÎN CONCURSURILE ATLETICE DIN S.U.A.

În concursurile de atletism desfășurate zilele acestea în S.U.A., au fost înregistrate cîteva performanțe de valoare. La Garden City (Kansas) Mark Murro a aruncat sulița la 83,21 m. În orașul Boulder, Jim Ryun a cîștigat proba de 880 yarzi în 1:50,9. Dave Kudron a cîștigat proba de 440 yarzi garduri în 51 s. La Beaumont, Oliver Ford a fost cronometrat în proba de 100 yarzi cu rezultatul de 9,3. O formă excelentă a demonstrat Willie Davenport, învingător în cursa de 120 yarzi garduri cu 13,5 s.

Tiparul : I. P. „Informația", str. Brezoianu 23—25.

40365

PROLETARI DIN TOATE ȚĂRILE, UNIȚI-VĂ!

Redacția și administrația: str. Vasile Conta nr. 16, tel. 11.10.05, interurban 72 și 286. Telex sportrom buc. 180.

sportul

4 pagini 30 bani

Anul XXIV Nr. 189 (5623)

Miercuri 22 mai 1968

ORGAN AL CONSILIULUI NAȚIONAL PENTRU EDUCAȚIE FIZICĂ ȘI SPORT

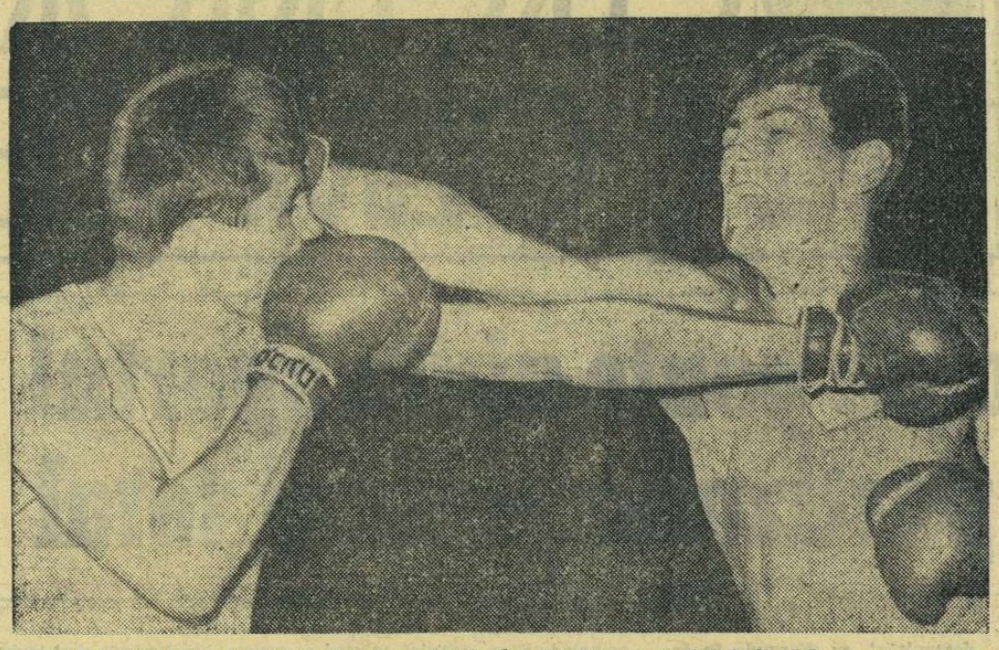

C. Ghiță (stînga) și A. Majai într-un schimb de directe, cu prilejul finalelor campionatelor naționale disputate anul trecut

Tragerea la sorți a decis

„Perechile" finalelor de box

La sediul Federației Române de Box a avut loc, în prezența a numeroși antrenori, tragerea la sorți a meciurilor din finala campionatelor de seniori. Au fost scoase din urnă următoarele numere: SEMIMUSCĂ, **1.** I. Nica (Oradea), **2.** P. Ganea (Buc.), **3.** Șt. Lazăr (Buzău), **4.** A. Mihai (Buc.), **5.** M. Lumezeanu (Buc.), **6.** S. Lazăr (Cluj), **7.** I. Mihăilescu (Buc.), **8.** V. Drăgan (Buc.). MUSCĂ, **1.** C. Ciucă (Buc.), **2.** C. Pop (Timișoara), **3.** P. Iuga (Buc.), **4.** D. Davidescu (Buc.), **5.** Fr. Molnar (Brașov), **6.** A. Cojan (Buc.), **7.** I. Nicolau (Buc.), **8.** C. Gruiescu (Buc.). COCOȘ, **1.** I. Lungu (Buc.), **2.** V. Ivanovici (Cluj), **3.** Gh. Pușcaș (Reșița), **4.** Șt. Ispas (Buc.), **5.** N. Gîju (Buc.), **6.** C. Dumitrașcu (Craiova), **7.** V. Kiss (Buc.), **8.** P. Nedelcea (Reșița). PANĂ, **1.** O. Gorea (Buc.), **2.** Aurel Simion (Cîmpulung Muscel), **3.** Gh. Drugă (Brașov), **4.** A. Iliescu (Constanța), **5.** C. Buzuliuc (Buc.), **6.** L. Gorea (Reghin), **7.** C. Crudu (Buc.), **8.** N. Moldovan (Reghin). SEMIUȘOARĂ, **1.** Gh. Bădoi (Buc.), **2.** I. Costin (Timișoara), **3.** N. Deicu (Buc.), **4.** Gh. Roșca (Cîmpia Turzii), **5.** P. Păcuraru (Galați), **6.** M. Goanță (Craiova), **7.** Gh. Rotaru (Ploiești), **8.** C. Cuțov (Buc.). UȘOARĂ, **1.** I. Dinu (C-ța), **2.** A. Șerban (Cîmpia Turzii), **3.** V. Prodan (Buc.), **4.** Gh. Ene (Buc.), **5.** M. Dumitrescu (Buc.), **6.** M. Săvescu (Galați), **7.** V. Manea (Craiova), **8.** V. Antoniu (Buc.). SEMIMIJLOCIE, **1.** V. Silberman (Buc.), **2.** Gh. Vlad (Buc.), **3.** Al. Popa (Buc.), **4.** I. Hodoșan (Buc.), **5.** C. Ghiță (Buc.), **6.** D. Roman (Brăila), **7.** N. Streșină (Brașov), **8.** A. Majai (Cluj). MIJLOCIE UȘOARĂ, **1.** I. Covaci (Buc.), **2.** Em. Constantinescu (Craiova), **3.** Gh. Călin (Iași), **4.** Al. Matius (Buc.), **5.** I. Marin (Buc.), **6.** D. Găinaru (Tg. Mureș), **7.** V. Badea (Buc.), **8.** I. Pițu (C-ța). MIJLOCIE, **1.** A. Năstac (Buc.), **2.** A. Tarpai (Cluj), **3.** V. Tecuceanu (Buc.), **4.** I. Olteanu (Buc.), **5.** H. Stumpf (Buc.), **6.** I. Petrea (Buc.), **7.** T. Ivan (Buc.), **8.** Gh. Chivăr (Buc.). SEMIGREA, **1.** M. Constantinescu (Buc.), **2.** S. Șchiopu (Craiova), **3.** P. Cojocaru (Buc.), **4.** I. Monea (Buc.), **5.** P. Cîmpeanu (Buc.), **6.** T. Burada (Cîmpia Turzii), **7.** Gh. Preda (C-ța), **8.** V. Trandafir (Buc.). GREA, **1.** V. Mariuțan (Buc.), **2.** A. Cambur (Brăila), **3.** I. Sănătescu (Craiova), **4.** A. Iancu (C-lung Muscel), **5.** Gh. Birtu (Craiova), **6.** N. Motoc (Buc.), **7.** N. Dinçu (Tg. Mureș), **8.** I. Alexe (Buc.).

VOR BOXA NUMERELE 1—2, 3—4, 5—6 și 7—8.

O dată cu disputarea finalelor de seniori se vor întrece pentru titlurile de campioni și boxerii juniori, de la categoriile pană și grea. **Pană.** 1. P. Dobrescu (Brăila), 2. C. Murea (Buc.), 3. C. Bumb (Brașov), 4. O. Rușit (C-ța), 5. A. Barna (Cugir), 6. A. Kelemen (Tg. Mureș). **Grea.** 1. I. Dascălu (Buc.), 2. C. Zelinca (Cluj), 3. V. Schimbenschi (Brăila), 4. Gh. Dudu (Medgidia), 5. P. Seară (Botoșani), 6. D. Bucur (Bocșa), 7. V. Lehăduș (Galați).

Presupușii olimpici nu vor dormi liniștiți...

Etapele de pregătire a boxerilor noștri care vizează un loc în avionul ce-i va deplasa la Ciudad de Mexico, au fost stabilite cu precizie la începutul acestui an. Una dintre ele s-a încheiat de curînd, cu prilejul dificilului turneu internațional din Olanda. Alta, la fel de importantă, la fel de grea, va avea loc de la 27 mai, cînd aproape 100 de pugiliști își vor disputa titlurile de campioni naționali pe anul 1968.

Finalele campionatelor constituie, într-adevăr, un foarte sever criteriu de selecție pentru J.O. In cele cinci reuniuni, programate pe ringul stadionului Republicii, vor evolua, cu mici excepții, tot ce are

R. CALARAȘANU

(Continuare în pag. a 4-a)

Pregătirea psihologică a olimpicilor a fost amînată pentru 1972?

DILETANTISMUL E MAI PUTERNIC DECÎT COMPETENȚA SPECIALIȘTILOR?

Conf. univ. **Paul POPESCU-NEVEANU**

„Despre o adevărată pregătire psihologică nu se poate vorbi, decît din momentul cînd este încredințată psihologilor".

Iudith MOSCU — cercetătoare științifică:

„Nici Institutul de psihologie al Academiei nu a fost solicitat pentru pregătirea olimpicilor".

Conf. univ. **M. EPURAN:**

„Aspectele psihologice ale pregătirii sportivilor sînt împinse dincolo de periferia preocupărilor".

Dr. Ion BILCEA — psihiatru — Cluj:

„Psihoterapeutul este un fel de sculptor al sufletului omenesc".

IN PAGINA A 2-a

Un sport care ar merita o soartă mai bună

Fără a exagera cu nimic, se poate afirma că sportul popicelor are cea mai largă bază de masă, bineînțeles, după fotbal. Cele de mai sus se pot atesta cu cîteva date și cifre de o exactitate riguroasă: în evidența Federației române de popice figurează 1 212 secții, cu 30 000 de jucători legitimați, iar în competițiile oficiale (campionate orășenești, județene și municipale) activează an de an, peste 2 000 de echipe de bărbați și femei, nemaivorbind de meciurile amicale care se desfășoară în toate orașele și în toate anotimpurile. Valoarea popicarilor români este de notorietate mondială. Ei dețin în momentul de față trei titluri de campioni mondiali. De-a lungul anilor au cucerit și multe alte galoane: un titlu mondial la individual masculin (I. Micoroiu în 1957), precum și numeroase locuri II și III la mondiale și europene.

Popicele sînt îndrăgite și practicate și ca sport recreativ. Se joacă la orașe și sate, de către tineri și vîrstnici, de persoane avînd cele mai diferite profesii, de bărbați și femei. Într-un cuvînt, sportul popicelor are o largă accesibilitate. Deci, există toate motivele de a cere din partea organelor sportive și a celor sindicale să se ocupe mai temeinic de această disciplină atît de populară care merită să se bucure de mai bune condiții materiale: este vorba, îndeosebi, de pistele de joc.

În ultimul timp a devenit un fapt obișnuit dezafectarea arenelor de popice, transformarea lor în alte scopuri decît cele pentru care au fost create. Dacă din motive bine întemeiate se desființează o arenă de popice, nimeni nu se îngrijește ca ea să fie reconstruită în altă parte, așa cum se întîmplă, de obicei, cu terenurile de fotbal.

Nu de mult, a avut loc conferința Federației române de popice, prilej cu care a fost discutată baza materială actuală. Desființarea arenelor a fost incriminată de numeroși participanți, delegați ai comisiilor județene de popice. Din păcate, aproape peste tot, începînd din București și pînă în cele mai mici comune, numărul popicăriilor se împuținează în ritm alarmant. De pildă, în ultimii cinci ani s-au șters de pe harta bazelor sportive din Capitală nu mai puțin de șapte arene și s-au construit numai trei. Printre cele dezafectate se numără și cea a clubului sportiv Metalul „23 August". Pe această arenă modernă, cu două piste, a activat timp de aproape 15 ani echipa Uzinelor „23 August", formație fruntașă pe Capitală. Acum, această mare întreprindere bucureșteană, cu sute și sute de amatori de popice, nu mai are echipă. La Cluj, oraș unde există 40 de formații, unele de valoare republicană, sînt la ora actuală doar 5 baze pe care se pot desfășura concursuri oficiale, una dintre cele mai bune arene, cea a ceferiștilor desființîndu-se nu de mult. La Zalău, reședința județului Sălaj, sînt patru secții de popice, dar fără activitate, deoarece și ultima popicărie din oraș, care supraviețuise, a primit o altă destinație: depozit de cereale și alte produse ale Întreprinderii de gospodărie locală Zalău. Exemple de desconsiderare a acestui sport se mai pot da și din orașele Medias (deși aci există jucători în loturile naționale), Satu Mare, Bistrița etc.

Se impune ca organele sportive județene și municipale, cu sprijinul organelor sindicale, care au un rol de seamă în organizarea vieții sportive din întreprinderi și instituții, să ia măsuri, și dintre cele mai eficiente, pentru ca sportul popicelor să aibă o soartă mai bună. Are dreptul la aceasta, este sportul maselor!

Toma RABȘAN

România a învins din nou Cuba la baschet: 69—59

Fără aportul lui Novac, Savu și Tarău (accidentați), se părea că reprezentativa masculină de baschet a țării noastre va avea o misiune deosebit de dificilă în fața echipei Cubei, cu care s-a întîlnit aseară, în meci revanșă. Mai mult chiar, primele 15 minute au confirmat unele presupuneri pesimiste. Oaspeții au dominat panourile, au contraatacat cu succes și au condus aproape permanent în această perioadă (min. 6: 12—7, min. 12: 21—15). Dar, introducerea lui Nosievici în locul lui Viciu s-a dovedit inspirată. Excelent condusă de Albu (care a și înscris 16 puncte în prima repriză), selecționata română reface terenul, preia conducerea și, treptat, se distanțează, ajungînd ca în min. 37 să obțină un avans de 20 de puncte: 65—45. În final, unele modificări în formație au slăbit potențialul echipei noastre și au dat posibilitate cubanezilor să refacă din handicap. Scor final: 69—59 (37—28). Au înscris: ALBU 20, NOSIEVICI 14, CERNEA 13, Jekely 11, BÎRSAN 3, Diaconescu 6, Rühring 2 pentru România, respectiv Cuesta 4, RUPERTO 9, Gonzales 6, CHAPPE 5, Canizares 5, Calderon 4, Perez 8, Valdez 2, GARCIA 10, Del Poso 6. Au arbitrat bine Gh. Dinescu și Gh. Chiraleu. **(d. st.).**

Jekely și-a depășit adversarii și pătrunde spre coș.
Foto: T. ROIBU

Naționalele de lupte

Începînd de vineri, pînă duminică, cei mai buni luptători de la stilul greco-romane din întreaga țară se vor întrece pentru desemnarea celor opt campioni pe anul 1968. In sala Dinamo din Capitală capetele de afiș la fiecare categorie le dețin componenții lotului olimpic printre care S. Popescu, I. Baciu, N. Martinescu și I. Țăranu.

JOC RESTANT LA HANDBAL:
PROGRESUL—RULMENTUL BRAȘOV 15-7 (7-4)

După cinci jocuri pierdute consecutiv, handbaliștele de la Progresul au reușit, în sfîrșit, să obțină o victorie. În urma acestui rezultat, Progresul totalizează 7 puncte, ca și Mureșul, dar cu un golaveraj mai bun (cu un gol!), astfel că a trecut de pe ultimul pe... penultimul loc în clasament, fără a scăpa însă — cu două etape înaintea terminării campionatului — de spectrul retrogradării. A arbitrat bine Vasile Sidea (București). (Gh. Rangu).

Trimisul nostru special în „Cursa Păcii", HRISTACHE NAUM, transmite:

Italia a obținut, prin Montanari, a doua victorie de etapă

CRACOVIA, *21 (prin telefon). Etapa a XI-a, Kattowice—Cracovia, 135 km*, s-a bucurat de condiții meteorologice ceva mai bune. Imediat după start (nu se parcursese încă un kilometru) s-a format un grup de acțiune. Promotori: *Ampler* și *Hoffman*. Alături de ei au participat la... deplasare: *Hanusik, Gegel, Konecny, Sivarov, Stausholm, Montanari* și *Iffert*. Am sesizat imediat că este vorba de o schemă tactică a antrenorului echipei R.D.G., *Herbert Weissbrod*. Dîndu-și seama că Mickein și Peschel vor fi strașnic marcați, el l-a desemnat pe Hoffman să-l atace pe lider. Avînd 5:10 diferență de recuperat față de Cerkasov, Hoffman ar fi putut realiza acest lucru în cei 135 km ai etapei, cu condiția ca toți participanții la evadare să-și fi dat concursul. În prima parte a cursei totul mergea strună. La km 20, cei 9 aveau un avans de 1:30, iar la km 45 — de 3 minute. La *sprintul cu premii de la Zawiercie (km 58)* — cîștigat de *Iffert*, pe care l-au urmat Hanusik și Gegel (trio-ul „liniștiților" cum li s-a spus, ca urmare a faptului că ei nu au dus nici un singur metru de trenă) — distanța se menține: îndeosebi grație extraordinarului efort depus de Ampler. În pluton, însă, spiritele încep să se agite. *Belgienii, danezul Hoejlund, francezul Pacary* se simt și ei lezați de îndrăzneala lui Hoffman și duc plutonul într-un tempo rapid, ajutîndu-l astfel și pe *Cerkasov* să se apropie de fugari. Diferența se micșorează la 2 min. (km. 67), apoi la 1:10 (km. 74). Ripfel, cîștigătorul etapei precedente, are emoții la km 76, fiindcă sparge cînd se duce trenă rapidă.

(Continuare în pag. a 4-a)

Au cuvîntul atleții!

Pînă în acest an era aproape o regulă: ploua la fiecare concurs de atletism și din cauza vremii nefavorabile rezultatele din primăvară ale atleților nu erau cele anunțate și așteptate. De data aceasta atleții au putut ieși de timpuriu pe pista stadioanelor, au putut desfășura în condițiuni bune migăloasa activitate de pregătire a competițiilor din acest atît de important sezon al anului olimpic.

De la inaugurarea concursurilor în aer liber și pînă acum au trecut mai multe săptămîni, timp în care atleții au avut ocazia să-și facă rodajul în tot felul de competiții mari și mici, interne și chiar internaționale. Acum a sosit vremea primului examen, cînd cronometrul și ruleta vor arăta cu precizie valoarea fiecăruia dintre fruntașii atletismului nostru și perspectivele pe care le au cei mai buni dintre ei pentru o sensibilă creștere a performanțelor în perioada care a mai rămas pînă la Olimpiada din Mexic.

Așadar, concursul republican de primăvară al seniorilor, programat pentru sîmbătă și duminică pe stadionul „23 August", va fi cel mai bun prilej de a trage linie după activitatea de pregătire de pînă acum, de a încheia conturile și de a vedea pe ce se poate conta în continuare pentru lotul de candidați olimpici și pentru lotul republican. Rezultatele de la sfîrșitul săptămînii vor fi singurele în măsură să elucideze multe dintre datele necunoscute încă ale problemelor legate de pregătirea pentru J.O. Cei mai merituoși vor trebui chemați în lotul olimpic și fiecare atlet să desfășoare o muncă la nivelul cel mai ridicat și fără nici un fel de ezitare, de acum și pînă la Olimpiadă.

Trimisul nostru special la Brno, I. DUMITRESCU, transmite:

DINAMO LUPTĂ PENTRU AL TREILEA TROFEU „C.C.E."

Luni după-amiază, voleibaliștii dinamoviști au sosit în frumosul oraș Brno, cunoscută gazdă a numeroase tîrguri internaționale, unde mîine (n. r. astăzi) își vor apăra, în cel de-al doilea meci al finalei C.C.E. la volei, împotriva formației locale Spartak, șansa de a cuceri pentru a treia oară, și definitiv, prețiosul trofeu. Oboseala drumului a fost repede uitată și, la cîteva ore după aterizare, voleibaliștii români au făcut un antrenament de acomodare în sala stadionului Municipal, unde miercuri la ora 15 (ora 16, ora României), va avea loc partida cu Spartak. Meciul a stîrnit vii comentarii în presa cehoslovacă.

Antrenorul echipei Dinamo, **S. Mihăilescu**, ne spunea că elevii lui se simt bine și el speră într-o comportare remarcabilă a echipei, astfel încît să nu mai fie nevoie de încă o deplasare în orașul belgian La Louvierre, pentru al treilea joc.

Astă-seară sînt așteptați să sosească arbitrii iugoslavi **Trhulea** și **Isailovici**.

IOAN ȘERBAN

Foto: Aurel NEAGU

SPECIALIȘTII N-AU FOST SOLICITAȚI PENTRU PREGĂTIREA PSIHOLOGICĂ A SPORTIVILOR

EA SE EFECTUEAZĂ TOTUȘI? DE CĂTRE CINE?

Una dintre chestiunile propuse spre dezbatere invitaților la „masa rotundă" organizată de ziarul „Sportul" s-a referit la importanța echilibrului psihic pentru procesul de adaptare la altitudine. În numeroase țări, pregătirea pentru apropiata olimpiadă din Mexic se realizează deschizînd-se larg și unghiul de investigație al psihicului sportivilor. Iată de ce am considerat util și interesant să vedem în ce măsură procesul de antrenament al olimpicilor români cuprinde și elemente de pregătire psihologică.

M. EPURAN: In intervalul olimpic, noi cei de la catedra de psihologie a I.C.F.-ului n-am fost solicitați sau consultați. Se consideră, probabil, că lucrurile sînt lămurite și rezolvate. *In fapt, aspectele psihologice sînt împinse chiar dincolo de periferia preocupărilor, deoarece oamenii nu dispun de acel minim de cunoștințe care condiționează aprecierea lor.* Iată un aspect concludent. Anul trecut, în preajma unui concurs programat la Londra, un antrenor a venit la mine cu o săptămînă înainte de plecare să mă roage: „Vino, ajută-ne, fă ceva"! Va să zică, dacă-i treaba încurcată, hai să chemăm și psihologul și psihiatrul. Atunci cînd nu se mai poate face nimic. Atitudinea aceasta și altele asemănătoare sînt mostre de superficialitate. Se acordă importanță unui lucru atît timp cît e considerat la modă. Ne-am informat, cît de cît, despre el, considerăm că e știut, uzat, și nu mai interesează. La fel s-au manifestat tehnicienii și față de antrenamentul psihotonic (n.n. trainingul autogen). Datorită aparentei lor accesibilități, se apreciază că problemele de psihologie sînt cunoscute și nu este nevoie de specialiști.

IUDITH MOSCU: Nici Institutul de psihologie al Academiei, unde lucrez în calitate de cercetătoare științifică, nu a fost solicitat pentru pregătirea olimpicilor. Dar, eu am propus o colaborare și, în februarie 1967, s-a semnat o convenție în acest sens cu C.N.E.F.S.-ul. Lucrul, propriu zis, merge greu, interes existînd doar de o singură parte și probabil nu se va solda decît cu stringerea de material documentar pentru întocmirea unei teze de doctorat. Și aceasta, nu din vina mea. În toamna trecută am participat la un Congres de psihosomatica sportivă, ținut la Roma. În prealabil, am întrebat conducerea C.N.E.F.S.-ului dacă este interesată de concluziile congresului, preocupat, printre altele, și de aspectele psihologice ale viitoarei Olimpiade. *Răspuns afirmativ. La înapoiere, un amplu documentar, apoi s-a așternut tăcerea. Nici nu știu dacă l-a citit măcar cineva.*

RED. Interesul sau, poate mai degrabă dezinteresul față de latura psihologică a sportului și a sportivului sînt atitudini mai vechi ori mai recente?

M. E.: Ne-am oferit să lucrăm pentru Olimpiada din 1960. Primire rece, rezultate nule. În 1961, ceream printr-un referat conducerii U.C.F.S. să înființeze un post de psiholog. Nu s-a realizat. Am fi avut astăzi un om-doi, specializați în chestiunile de psihologie sportivă. *In sport la noi nu lucrează nici un psiholog.* De curînd, la Centrul de cercetări, recent înființat, există o jumătate de normă, dar nici titularul ei nu a fost integrat în actuala pregătire olimpică. *Înainte de Olimpiada de la Tokio, am propus o consfătuire cu antrenorii loturilor. Mi s-a răspuns: „Lasă-i, că nu se pricep. Mai bine, dă-ne o schemă, sau ceva așa ca un grafic, după care să se facă pregătirea psihologică. Afirmație elocventă despre optica trecută, dar și actuală".*

I. M.: Toate departamentele anunță din vreme Ministerul Învățămîntului despre numărul de psihologi necesari activității lor. Pe baza acestor date se planifică numărul de locuri la Facultatea de Psihologie și se realizează, ulterior, repartizări în producție. *S-a cerut și C.N.E.F.S.-ului să estimeze necesitățile sale în această direcție, dar n-a răspuns.*

M. E.: *Am făcut parte din Consiliul Științific al C.N.E.F.S. Din dosarele cu propuneri și planuri n-au ieșit fapte. Nu s-a făcut nimic. Efectuăm lucrări apreciate și inserate de către publicațiile din alte țări, în timp ce la noi ele rămîn necunoscute.*

Red.: Apreciați că Olimpiada din Mexic accentuează, prin tot complexul ei de date, necesitatea și importanța unei reale pregătiri psihologice?

I. M.: La Congresul amintit s-a *afirmat* că elementul care-i va departaja pe concurenți va fi echilibrul psihic, exprimîndu-se convingerea că pe celelalte planuri va exista o certă apropiere valorică. Pe plan mondial se constată preocupări multiple, marcate de seriozitate, față de problema pregătirii psihologice a sportivului. *Contrastul se evidențiază la noi și prin aceea că la nici una dintre săptămînile preolimpice nu a fost trimis un psiholog pentru cercetări, și, nici măcar, la analizele efectuate după aceste etape experimentale nu a fost invitat un psiholog, pentru a interpreta din unghiul specialității materialul faptic obținut.*

M. E.: Olimpiada din Mexic va solicita suplimentar psihicul sportivilor, prin cumularea efectelor altitudinii, cu acelea datorate unui mediu social foarte diferit. Echilibrul psihic exprimă, dintr-un anumit punct de vedere, tocmai aptitudinea generală de adaptare a subiectului la condiții schimbate. Sportivii valoroși, dar susceptibili de anumite blocaje psihice, ar trebui cunoscuți și modelați stăruitor. Activitatea sportivă conține numeroase aspecte de ordin psihologic, unele simple sau generale, altele de mare finețe sau de o accentuată particularitate, de la educația cetățenească la raporturile sportiv-familie, sportiv-societate, de la testele pentru atenție și coordonare la metodele speciale și la trainingul autogen. Toate acestea trebuie abordate și rezolvate în trepte.

I. M.: În condiții de altitudine se produc o serie de alterări psihice. Se constată, în primul rînd, o stare de neliniște, proprie și marilor competiții de la șes, dar accentuată în aceste circumstanțe și de factori obiectivi (climă, hipoxie), dar și de adausul subiectiv, datorat nenumăratelor comentarii dedicate influenței altitudinii. Pot apărea și o serie de modificări de amplitudini variabile ale caracterului. De pildă, o iritabilitate sporită, pe care, în mod greșit, antrenorii ar putea-o interpreta drept expresie a indisciplinei. Manifestări egocentriste, o reducere a capacității de gîndire și a cîmpului vizual cu evidente repercusiuni asupra randamentului tactic, precum și o atitudine euforică (prezentă în primele zile) pasibilă să-l deruteze pe sportiv prin supraevaluarea posibilităților (eforturi prea intense — supraantrenament). Alterarea sensibilității gustului, o senzație exagerată de foame periclitantă pentru sporturile cu categorii fixe de greutate și unele reacții necontrolate etc.; închid tabloul devierilor de la normal, posibile — dar nu obligatorii — să apară în perioada de adaptare la altitudine. Remedii la îndemîna celor nespecializați în psihologie: program de antrenament cu efort gradat, relații interpersonale, în cadrul grupului, cît mai bune și utilizarea inteligentă a timpului liber.

Dr. MIRON GEORGESCU: Nu sînt specialist în chestiuni de psihologie sportivă, dar cred că trebuie apreciate cu toată seriozitatea și apărate de atitudinea expeditivă și semidoctă de care s-au ciocnit pînă acum. *Asistență psihologică nu e tîrziu să fie acordată olimpicilor noștri nici de acum înainte și ar trebui să îmbrace două aspecte: diagnosticul eventualelor tulburări și tratarea lor. Am participat, nu de mult, la un congres dedicat antrenamentului psihotonic (autogen). La întoarcere, am făcut propuneri pentru aplicarea lui imediată, dar nu s-a realizat nimic.* Chiar dacă s-ar fi ajuns la rezultate într-un caz din douăzeci, tot se obținea un cîștig. Ar fi trebuit stabilite teste pentru depistarea tulburărilor de ordin psihic, iar printre mijloacele terapeutice ar trebui introdus antrenamentul de autorelaxare, măcar pentru acei sportivi recunoscuți ca avînd un psihic extrem de labil. Dacă cineva se mai îndoiește încă de eficiența noilor metode, nu are însă și dreptul să împiedice experimentarea lor. Aici este vorba despre știință și nu despre vrăjitorii.

N.R. *În domeniul pregătirii psihologice a olimpicilor români nu s-a efectuat practic nimic. Precum arătam și în articolul „Cu degete de lumină", există o veche neînțelegere a problemei, o reducție a ei la noțiunea inadecvată de pregătire moral-volitivă, o ținere la distanță a specialiștilor, o suficiență iscată de diletantism, care văduvește pregătirea sportivilor de un suport cu mare influență asupra randamentului lor. Acum vreo două luni, conducerea C.N.E.F.S. a organizat un colocviu pe tema pregătirii psihologice, dar la concluzii, spre surprinderea participanților, s-a anunțat că abordarea ei, realistă, în spiritul cunoștințelor moderne va fi amînată pentru Olimpiada din 1972!!! Din dorința de a clinti inerțiile actuale, publicăm în continuare și punctul de vedere al altor personalități autorizate.*

SUB SEMNUL CERCURILOR OLIMPICE

Psihologia poate ajuta sportul — fiind partizana omului total

conferențiar universitar
Paul POPESCU NEVEANU

Includerea pregătirii psihologice în sinteza antrenamentului sportiv este unanim acceptată. Dar, în comparație cu progresele înregistrate în domeniul fizic, tehnic și tactic, pregătirea psihologică a rămas un teritoriu aproape nedefrișat, un fel de atom cu energii interioare excepționale, dar neeliberate încă, deși noțiunea pare istovită prin supralicitare, datorită unei aparente accesibilități. Cum explicați această rămînere în exteriorul fenomenului?

— Se afirmă în mod curent, că fenomenele psihice sînt cele mai complexe din univers. Atunci, cunoașterea și influențarea lor presupune, reflex, o solidă competență. **Despre o adevărată pregătire psihologică nu se poate vorbi, decît din momentul cînd este încredințată specialiștilor, realizată de către ei.** Așa precum, îngrijirea organismului este de competența medicului, necesitatea și posibilitatea influențării favorabile a fenomenelor psihice reclamă intervenția psihologului. Analogia mi se pare cu atît mai justificată, cu cît în sfera manifestărilor psihice intervenția se dovedește și mai dificilă, datorită, lipsei acelor probe materiale de control, adevărate puncte de sprijin ale fiziologiei și specialităților clinice. Sînt consternat în fața valului de diletantism prăvălit peste teritoriul psihologiei, de numărul celor erijați în psihologi. A devenit domeniul unde mișună impostura și erorile, faptul, în sine, fiind pernicios și capabil să compromită psihologia. Nici chiar orice psiholog cu diplomă nu poate fi adoptat să lucreze în sport (fără să mai vorbim de acei vulgarizatori omniprezenți, care aruncă asupra sportivilor niște cuvinte vestejite și pretind că fac pregătire psihologică), ci numai acei ce ajung să cunoască bine fenomenul sportiv, să asimileze sistemele de lucru proprii domeniului, să pătrundă în intimitatea relațiilor și situațiilor specifice, să cunoască oamenii, evoluția personalității și a problematicii lor. Abia la cîteva luni sau chiar ani, după ce psihologul și-a asumat responsabilitatea, activitatea sa se va solda cu rezultate deosebite.

— Deci, psihologul ar trebui să se alăture cuplului antrenor-medic?

— Da. Antrenamentul sportiv trebuie din ce în ce mai mult încredințat unei echipe de specialiști cu profiluri diferite. **Psihologul este unul dintre aceștia, menit să contribuie prin mijloacele sale specifice la testarea, la descoperirea deficiențelor ascunse ale psihologiei sportivului, la anticiparea sub același unghi, a perspectivelor sale. Deși, performanța sportivă pare din exterior ca avînd resorturi pur fizice, determinismul ei esențial rămîne factorul spiritual.**

— În lumea sportului, pregătirea psihologică trebuie să rezolve aspecte cu nuanță individuală și colectivă. Cum va introduce psihologul această disociație în activitatea practică a echipei de specialiști din care face parte?

— Psihologul este dator să cerceteze, mai întîi, sportivul pînă la detaliile care permit alcătuirea unei monografii a personalității sale. **Cunoscîndu-l, pînă la o asemenea treaptă, psihologul dobîndește elementele pe baza cărora poate întocmi recomandări pentru perfecționarea antrenamentului, a mijloacelor de educație și a regimului de viață.** Iată acum și o latură colectivă a pregătirii psihologice: selecția și alcătuirea echipelor. **În sensul vizat, psihologul trebuie să depisteze dispozițiile spre cooperare a indivizilor, sau eventualele blocaje de ordin psihic ce pot caracteriza anumite personalități sportive.** Succesul brazilienilor în Suedia (la campionatul mondial din 1958), s-a datorat, în parte, și selecției componentilor echipei de către un psiholog. El a adoptat măsuri, aparent paradoxale, eliminînd jucători mari, personalități deosebite și preferînd persoane **compatibile din punct de vedere psihologic, omogene, înclinate spre colaborare. În sporturile de echipă a devenit necesară gruparea acelor indivizi capabili să compună un adevărat organism psiho-social.** Doar, psihologul poate cunoaște perfect individualitatea și are competența necesară modelării ei eficiente. **În corelație cu alte persoane, individul manifestă consonanțe sau disonanțe greu de reperat, dar decisive pentru instaurarea sau blocarea relațiilor de colaborare.** Un sportiv declară că este dispus să colaboreze și vrea sincer să facă acest lucru, dar în momentele decisive nu reușește. Psihologul poate pătrunde în straturile profunde ale ființei, poate descoperi acolo, prin probe convingătoare, structurile compatibilității, disonanțelor, sau blocajelor dintre indivizi.

— V-am ruga să dezvoltați afirmația, după care nici chiar orice specialist în psihologie, nu poate da o rezolvare corectă problemelor psihologice din sfera sportului.

— **Nu orice psiholog este un personalist. Or, fenomenele psihice specifice sportului și sportivului sînt, în special, de competența acestora și mai mult chiar, reclamă intervenția unor psihoterapeuți. Așa-numitul training-autogen, de exemplu, metodă derivată prin evoluție din practica yoga, adoptată și utilizată competent în pregătirea sportivilor din alte țări, pretinde din partea celui care o predă pricepere și pregătire excepționale.** În 15—20 de minute se realizează prin intermediul ei o refacere a sistemului nervos, echivalentă cu efectul a 6—8 ore de somn. Dar celelalte organe nu se odihnesc concomitent, nu sînt epurate de substanțele de uzură, nu sînt irigate, nutrite și oxigenate în măsură echivalentă. Apare, astfel, o discrepanță între starea funcțională a sistemului nervos și a celorlalte aparate și sisteme. Repetarea nerațională a metodei, ignorarea efectelor ei profunde pot declanșa tulburări serioase. Iată pentru ce, cu licența metodei nu poate fi autorizat decît un specialist subtil.

— Accepțiunea curentă la noi a pregătirii psihologice a fost „apelul mobilizator". Vine cineva la sportivi înainte de competiție și le spune: „Azi va trebui să luptați ca niciodată (la competițiile trecute și la alte viitoare, indemnul a fost sau va fi același). Este o competiție importantă și va trebui să cîștigăm. Respectați sarcinile antrenorilor și dăruiți-vă. Nici nu concepem să fiți învinși, adversarii n-au decît tot două picioare și două mîini ca și voi" (depinde, dacă sportul respectiv se face cu mîinile sau cu picioarele). Prezenta schemă poate fi apreciată drept modalitate a pregătirii psihologice?

— Marile competiții provoacă sportivilor adevărate furtuni emoționale, stări psihice critice de supraîncordare, apatie sau demobilizare. **În asemenea perioade, psihologul trebuie să fie la fel de alertat și să lucreze mînă-n mînă cu antrenorul. Este bine ca el să vegheze asupra climatului în care se pregătesc și se desfășoară marile competiții, deoarece are posibilitatea să descopere, să influențeze favorabil sau să prevină conflictele lăuntrice, stările nevrotice, demobilizarea și toate celelalte stări psihice cu rezonantă negativă asupra randamentului. În aceste circumstanțe el apare în postura de psihoterapeut, acționînd cu mijloace de detecție și de corecție subtile. Prin comparație, maniera utilizată o consider brutală și situată în afara conceptului de pregătire psihologică.**

— Efectul unei reale pregătiri psihologice se poate transfera favorabil și asupra profilului moral al sportivului?

— Am afirmat în numeroase ocazii ajutorul substanțial pe care psihologia îl poate da moralei. **Dar, acest posibil transfer pozitiv nu trebuie exagerat și, mai ales, noțiunile nu trebuie echivalate.** Cei care escamotează granițele și formulează, direct, psihologiei cerințe finale de ordin etic, greșesc.

— Notorietatea și gloria dobîndite prin sport sînt trecătoare. Cînd, datorită vîrstei, sportivul părăsește arena performanților el intră treptat în penumbra atenției opiniei publice. Această schimbare, deseori bruscă a datelor existenței individului nu rămîne fără urmări și determină fenomene și complexe sufletești de proporțiile unei crize.

— În cazul sportului, aspectele psihologice îmbracă uneori un caracter particular. Existența de sportiv este tranzitorie. **Cei ce lucrează cu sportivii n-au voie să uite acest dat esențial și în funcție de el, au datoria să mediteze și să se preocupe de perspectiva vieții individuale, să-i determine și pe ei să reflecteze asupra chestiunii.** Un tip cu 8 clase elementare, care a fost celebru, și se trezește după abandonarea activității sportive într-o postură mult mai puțin confortabilă decît înainte, poate avea sentimente de frustrare, stări de dezechilibru lăuntric, fenomene critice capabile să declanșeze și să întrețină un proces de abrutizare. **Alternativa există și nu trebuie ocolită în discuție. Prevăzută și întîmpinată cu tot cortegiul de măsuri necesare ea poate fi evitată.** Iată, o altă, circumstanță în care intervenția psihologului se poate dovedi salutară.

— Pentru final, vă rugăm să ne spuneți, în sinteză, care sînt rostul, aspirațiile și potențialul psihologiei sportive.

—Psihologia, în general, militează pentru echilibrare sufletească, este partizana **OMULUI TOTAL, a individului** dezvoltat pluridimensional. **Această ramură a științei despre om propune și argumentează o formulă de viață armonioasă, opozabilă excesele de tot felul (ascetism, fanatism etc.), formulă care să capteze toate coordonatele vieții individului: intelectuală, fizică, culturală, biologică, orientate convergent spre obiectivele de ordin profesional.**

Pagină realizată de
Romulus BALABAN

PSIHOLOGUL ȘI PSIHOTERAPEUTUL VOR LUCRA, ÎN VIITOR, ALĂTURI DE ANTRENOR ȘI MEDIC

dr. Ion BÎLCEA
psihiatru — Cluj

— În calitate de psihoterapeut, care se ocupă de cîțiva ani și de aspectele pregătirii psihologice a sportivilor, vă rugăm să vă referiți, mai întîi, la stadiul actual al problemei.

— **ÎN SPORT AU FOST INVESTIGATE, PÎNĂ ACUM, DE CĂTRE OAMENII DE ȘTIINȚĂ, MUȘCHII, OASELE, MARILE FUNCȚII, DAR NU AU FOST ABORDATE** (decît, cel mult sporadic, tangențial și superficial) **CREIERUL, PSIHICUL SPORTIVULUI. În ultima vreme, în numeroase țări pregătirea psihică a sportivilor capătă profunzime și nuanțare. Încă din 1963, Antonelli vorbea despre psihologia și psihopatologia sportului, iar peste un an, tot el, împreună cu Venerando lansau o altă noțiune, legitimată de un conținut propriu: psihofarmacologia sportivă. INVITAREA ÎN ARENA SPORTIVĂ ȘI A PSIHIATRULUI ÎN CALITATE DE PSIHOTERAPEUT ALĂTURI DE ANTRENOR, MEDIC ȘI PSIHOLOG NU TREBUIE SĂ MIRE.**

— Ziarul „Sportul" dorește să dezbată problema pregătirii psihologice, cu intenția de a reîmprospăta noțiunea veștejită de diletantism, de a-i reda prerogativele compromise prin vulgarizare și, de a restabili primatul competenței. Observăm că, de la început, dumneavoastră ați introdus o delimitare netă între psiholog și psihoterapeut, pledînd în subtext pentru participarea concomitentă a celor doi specialiști. Vă rugăm să motivați.

— **Participarea a două specialități oarecum înrudite în chestiuni de pregătire psihologică, subliniază și mai mult complexitatea problemei și seriozitatea necesară în abordarea ei. În psihiatria modernă se lucrează combinat: psihologul alături de psihoterapeut. Psihologul are un sumum de competență pentru operațiunea de analiză, psihoterapeutul realizează sinteza, utilizînd datele anterioare și aplicînd metode speciale, pe care numai el are calificarea și dreptul să le practice. PSIHOLOGUL ȘI PSIHOTERAPEUTUL SÎNT DOI OAMENI DE ȘTIINȚĂ CARE LUCREAZĂ PE DOMENII LIMITROFE, DAR TOTUȘI DISTINCTE, UNUL ÎN PRELUNGIREA CELUILALT, FIECARE CUNOSCÎND ȘI TERITORIUL ALATURAT, DAR GIRÎND AUTORITAR NUMAI ASUPRA CHESTIUNILOR DE STRICTĂ SPECIALITATE. PSIHOTERAPEUTUL ESTE PRACTICIANUL, CEL CARE DĂ ASISTENȚĂ PROPRIU-ZISĂ, UN FEL DE SCULPTOR AL SUFLETULUI OMENESC. Utilizarea metodelor sugestive, metodelor de relaxare și catartice nu poate fi decît apanajul psihoterapeutului. Restul elementelor care mai intră în aria acestei componente a pregătirii sportivilor revine antrenorului, care trebuie să cunoască în mod real și elemente de psihologie.**

— Vă rugăm să enumerați metodele speciale pe care psihoterapeutul le consideră utile și avantajoase în sportul de performanță.

— **ELE SE ÎMPART ÎN 3 GRUPE: METODE SUGESTIVE (HETERO-SUGESTIA — HIPNOZA ȘI AUTOSUGESTIA); METODE DE RELAXARE CARE CUPRIND: AUTORELAXAREA CONCENTRATIVĂ (TRAININGUL AUTOGEN — SCHULTZ, FORMULA CLUJEANĂ A RELAXĂRII), HIPNOZA ACTIV GRADUATĂ, EXERCIȚII PSIHICE SPECIALE (FORMULE INTENȚIONALE, FORMULE ORGANO-SPECIFICE, EXERCIȚII REPREZENTATIVE SIMPLE, EXERCIȚII DE REPREZENTARE MINTALĂ); ȘI, IN SFÎRȘIT, METODE CATARTICE (NARCOCATHARZISUL, HIPNOCATHARZISUL ȘI DINAMICA DE GRUP). La orizont au mai apărut și altele, pe care timpul le va omologa, poate.**

— Cred că cea mai cunoscută, mai răspîndită și una dintre cele mai fertile metode psihoterapeutice, aplicate în sportul de performanță, este autorelaxarea concentrativă, trainingul (antrenamentul) autogen, cum a denumit-o Schultz, autorul ei sau antrenamentul psihotonic cum îi spun francezii. De aceea vă rugăm să-i fixați identitatea.

— **În ultimul timp, tehnicile de relaxare s-au afirmat tot mai mult, se înmulțesc necontenit domenille lor de aplicare. Congresul mondial de psihiatrie de la Montreal (1961), Congresul dedicat problemelor relaxării de la Strassbourg (1962), precum și recentul Congres Mondial de psihoterapie de la Wittel și cel internațional de la Barcelona au acordat un loc important terapiei prin relaxare și în special trainingului autogen.**

TRAININGUL AUTOGEN CONSTITUIE MODELUL ȘI MATRICEA CELORLALTE METODE DE PSIHOTERAPIE PRIN RELAXARE. Schultz a publicat recent a 11-a ediție germană a lucrării sale, tradusă și în limbile franceză, engleză, spaniolă și japoneză. Introdus ca metodă de psihoterapie în programul a numeroase universități din Europa, trainingul autogen cunoaște astăzi o largă răspîndire și apreciere deoarece, prin contrast cu celelalte metode de psihoterapie, el se adresează simultan funcțiilor psihice și somatice integrate armonic. PRINTR-UN ANTRENAMENT PROGRESIV, SISTEMATIC ȘI RIGUROS, SUB ÎNDRUMAREA UNUI PSIHOTERAPEUT, SUBIECȚII DOBÎNDESC ÎN 5—6 LUNI UN AUTOCONTROL DESTUL DE BUN ASUPRA FUNCȚIILOR PSIHICE, VEGETATIVE ȘI ASUPRA TONUSULUI MUSCULAR (în 2—3 luni se realizează un fel de ucenicie, iar după 8—9 luni autocontrolul devine foarte bun). Metoda este avantajoasă angajînd responsabilitatea subiectului, conferindu-i un rol activ și eliminînd în mare măsură, raportul de dependență subiect-psihoterapeut. Fiecărui exercițiu sau faze îi corespunde o formulă verbală, care-i simbolizează conținutul. Cum s-ar putea explica acțiunea acestor formule asupra unor funcții psihice și neurovegetative? Limbajul, adică cel de al doilea sistem de semnalizare, este pentru fiziologia pavloviană o condensare simbolică și semnificativă de trăire psihoorganică, care se exprima înainte prin limbajul corpului. EDUCAȚIA ȘI MATURIZAREA NERVOASĂ A OMULUI TRANSFERĂ ȘI CONCENTREAZĂ TOATE ACESTE EXPERIENȚE CORPORALE ÎN EXPERIENȚA VERBALĂ; DAR, ESTE FOARTE PROBABIL CĂ LIMBAJUL SĂ RAMÎNĂ ÎN MOD INCONȘTIENT IMPREGNAT, CU COMPONENTE NEUROORGANICE, CARE SE REDESTEAPTĂ ȘI SE MANIFESTĂ ÎN TIMPUL FORMULARILOR GÎNDITE. Opinia de mai sus, aparținînd lui Durand de Bousingen, se completează cu altele. Corpul este un instrument de exprimare a psihicului prin gesturi de o manieră mai directă și mai expresivă decît prin limbaj. TONUSUL MUSCULAR, CARE PREPARĂ ȘI DIRIJEAZĂ GESTUL, NU REPREZINTĂ DOAR SUBSTRATUL TEHNIC AL ACESTUIA, CI ESTE GESTUL TRECUT LA PERSOANA ÎNTÎI ȘI ÎNVESTIT CU „SENS" DUPĂ FORMULAREA LUI AJURIAGUERRA. Ca atare, tonusul muscular constituie puntea dintre afectivitatea ființei și lume. ACESTUI DIALOG TONICO-EMOȚIONAL II ACORDA MARE ATENȚIE UNELE DINTRE TEHNICILE DE RELAXARE. Prin intermediul lui are loc redescoperirea schemei corporale proprii, redescoperire care permite, într-o anumită măsură, recucerirea propriei persoane. În felul acesta, tehnicile de relaxare eliberează omul de constrîngerile și de limitele expresiei verbale, plasîndu-l pe planul trăirii corporale și restituindu-i, astfel, un instrument prețios.

— Care sînt aplicațiile trainingului autogen? Enumerați, vă rog, efectele sale favorabile sportivilor de performanță.

— **APLICAȚIILE TRAININGULUI AUTOGEN, PRECUM ȘI ALE TUTUROR METODELOR DE RELAXARE SÎNT NECLINICE ȘI CLINICE. DE ALTFEL, J. H. SCHULTZ SUSȚINE CĂ METODA LUI SE ADRESEAZĂ, ÎN PRIMUL RÎND PERSOANELOR NORMALE ȘI VIZEAZĂ AUTOLINIȘTIREA ȘI ATENUAREA REZONANȚELOR AFECTIVE. Poate fi utilizat și preventiv la persoanele cu profesii ce au un coeficient sporit de emoționalitate (actori, profesori, oratori etc.). Metoda le recondiționează atitudinea tonică, îi debarasează de paratonii (rigiditate, crispare), și îi conduce spre o stare de tonus echilibrat, denumită eutonie.**

Se vorbește frecvent despre neliniștea omului contemporan, de influența ritmului vieții moderne asupra ritmurilor biologice vitale, care își pierd rostul și sînt tulburate. Ca remediu, psihofarmacologii moderni au realizat relaxantele și tranchilizantele (gen meprobamat), oferind contemporanului neliniștit „un pahar de cognac tabletat" după expresia lui Walter Schultze. AM UITAT DE ATARAXIA ANTICILOR, ACEA STARE ÎN CARE INDIVIDUL PUTEA SĂ ÎNTÎMPINE CALM, CU SUFLETUL LIBER DE ORICE PRESIUNE, EVENIMENTELE CELE MAI NEOBIȘNUITE, SAU MAI DRASTICE. ACEASTĂ STĂPÎNIRE DE SINE, ACEASTĂ FORȚĂ DE AUTOCONTROL O DOBÎNDEAU EPICURIENII, acum 2 000 de ani, PRIN ANTRENAMENT ȘI PRIN MODIFICAREA STRUCTURII PERSONALITĂȚII. ÎN TIMP CE FILOZOFIA GREACĂ TINDEA SPRE REALIZAREA ATARAXIEI PRINTR-UN EFORT MORAL, OMUL CONTEMPORAN ÎNCEARCĂ SĂ O DOBÎNDEASCĂ PRIN TABLETE.

TRAININGUL AUTOGEN ARE INFLUENȚE DEOSEBIT DE FAVORABILE ASUPRA SPORTIVILOR DE PERFORMANȚĂ, CONTRIBUIND, ÎN PRINCIPAL, LA REGLAREA STĂRILOR EMOTIVE ȘI LA PĂSTRAREA ENERGIEI NEUROPSIHICE PRECOMPETIȚIONALE, ATÎT DE MULT CONSUMATĂ ÎN CONDIȚII DE STRESS (eforturi fizice intense plus ridicarea tensiunii emoționale). **Echilibrarea afectivității are repercusiuni favorabile asupra comportamentului, clarității gîndirii și controlului psihomotric, suplețea și precizia acțiunilor sporesc, iar calmul și relaxarea cresc rezervele de energie fizică și psihică, TRAININGUL AUTOGEN AR AVEA, DECI, UN EFECT DE OPTIMALIZARE ÎN NUMEROASE DIRECȚII. Crescînd capacitatea generală a organismului în vederea adaptării funcționale la solicitări intense și rezistența somatică față de agenții stresanți, el reprezintă una dintre cele mai recomandabile metode psihoterapeutice pentru specificul sportului de performanță. De altfel, metodele de relaxare sînt utilizate în Statele Unite și în Uniunea Sovietică pentru pregătirea cosmonauților.**

— Ați numit la început numeroase metode psihoterapeutice aplicabile sportivilor de performanță. Vă rugăm să vă referiți și la metoda dinamicii libere de grup.

— **În cadrul unui colectiv mic, cum întîlnim, de exemplu, în sporturile de echipă, se adună în forul interior al oamenilor și bune și rele. Suspiciuni, ură, dragoste, frică, manifestări egoiste în detrimentul intereselor generale, care mocnesc perturbînd relațiile de solidaritate necesare. PSIHOTERAPEUTUL DECLANȘEAZĂ ȘI CONDUCE ACESTE DISCUȚII LIBERE DE GRUP ÎMPINSE PÎNA LA SINCERITATE TOTALĂ, LIMITĂ IMPOSIBIL DE ATINS ALTFEL, ÎN TIMPUL CĂREIA SE ELIMINĂ REZIDUURILE SUFLETEȘTI, SE SCALPEAZĂ RĂUL CARE PREJUDICIAZĂ COLECTIVITATEA, SE DĂRÎMĂ DESPĂRȚITURILE INVIZIBILE DINTRE OAMENI, SE DESCARCĂ ÎNTR-O ATMOSFERĂ FĂRĂ NIMIC CONVENȚIONAL, TOATE AFECTELE ȘI IDEILE CONTRADICTORII. ACEASTĂ EXPURGARE GENERALĂ, ACEASTĂ BAIE ÎN APELE RECI ȘI LIMPEZI ALE ADEVĂRULUI PURIFICĂ GRUPUL, REDÎNDU-I SĂNĂTATEA ȘI UNITATEA MORALĂ. PENTRU SPORTURILE DE ECHIPĂ, PSIHOTERAPIA DE GRUP, ACEST GEN DE CHIRURGIE SUFLETEASCĂ, PE CARE NU O POATE EFECTUA DECÎT PSIHOTERAPEUTUL, POATE FACE MAI MULT DECÎT METODELE DE RELAXARE.**

— În metodica de antrenament a sportivilor, noțiunea uzitată, curentă, substituentul conceptului de pregătire psihologică, este pregătirea moral-volitivă. Cum o apreciați?

— **Ea reprezintă o concepție îngustă, insuficientă, care reduce universul psihic la două dintre componentele sale.**

— Psihologia sportivă este o realitate în dezvoltare. Consolidarea și evoluția ei, atestate de către realizările obținute în atîtea țări, de metodologia pe care ați descris-o succint, de prefigurarea unor subdiviziuni (psihopatologia și psihofarmacologia sportivă), pretind soluții practice și prompte pe care sportul să le resimtă favorabil. Aveți de făcut propuneri în acest sens?

— **CALIFICAREA ȘI PERFECȚIONAREA DE CADRE. PLEDEZ, DE ASEMENEA, PENTRU ÎNFIINȚAREA UNUI (UNOR) CABINET (E) DE PSIHOTERAPIE SPORTIVĂ.**

— Ați amintit, la început, de formula clujeană a relaxării. Termenul ne sugerează rodul strădaniilor dumneavoastră, nu lipsit, desigur, și de un coeficient de originalitate.

— **Cîțiva specialiști din Cluj manifestă un interes vechi și substanțial față de pregătirea psihică a sportivilor. ÎN SPIRITUL LOR ȘI PE BAZA EXPERIENȚEI NOASTRE AM PRECONIZAT MAI MULTE METODE PENTRU REGLAREA ȘI AUTOREGLAREA STĂRILOR PSIHICE ȘI ÎN SPECIAL A EMOTIVITĂȚII SPORTIVULUI, CÎT ȘI PENTRU COMBATEREA PSIHOPATOLOGIEI PRECOMPETIȚIONALE. Formula denumită „clujeană" a rezultat din coroborarea observațiilor noastre, cu ale altor autori, din studiul altor metode de relaxare, fiind mereu perfecționată pe parcursul celor 5 ani de practică și adaptată recent caracteristicilor activității sportive. Completată cu alte exerciții, pe care le-am denumit „exerciții psihice speciale", ea este o metodă mai elastică, mai adaptabilă particularităților psihice ale diferiților subiecți, prin comparație cu natura sintetică a trainingului autogen — Schultz, de multe ori generator de dificultăți, dacă nu chiar de rezistență din partea unor subiecți.**

fotbal

DIN CARNETUL CRONICARULUI

Prietenul la nevoie se cunoaşte...

Obişnuiţi cu aerul liniştitor al înălţimilor clasamentului, fotbaliştii craioveni se văd azi obligaţi să respire atmosfera încinsă, sufocantă, a ultimelor locuri. Să recunoaştem că este o schimbare de natură să producă nervozitate printre jucători. Acum greşelile cele mai mici, altădată primite poate cu zîmbete îngăduitoare, declanşează veritabile şocuri de furie, iar cei ce în toamnă aveau capacitatea de a judeca obiectiv variatele momente pe care le oferă desfăşurarea unui meci, (antrenori, jucători) sînt gata în prezent să vadă pretutindeni oameni ostili, porniţi să-i persecute.

Aşa se petrec acum lucrurile la Universitatea Craiova şi nu este de loc bine. Excesiva nervozitate a jucătorilor, exprimată în meciul de la Tg. Mureş prin cîteva grave greşeli de joc, nu poate duce la nimic bun. Situaţia în care se află echipa cere în mod imperios luciditate şi calm, pentru că altfel este greu ca ea să iasă din impasul în care se află. Şi cei care pot contribui cel mai mult la restabilizarea morală a jucătorilor sînt, în primul rînd, suporterii. Pentru că prietenul adevărat la nevoie se cunoaşte. Cînd Universitatea Craiova mergea bine, entuziasmul amatorilor de fotbal era debordant, iar factorul ne aducea dimineaţa la redacţie zeci de scrisori pornite din Cetatea Banilor sau din alte localităţi oltene. Acum, numărul lor a scăzut, ajungînd pînă la dispariţie.

Firească că dacă în zilele următoare vom găsi pe masa de lucru scrisori venite din Craiova situaţia echipei nu se va îmbunătăţi. Talentul epistolar al suporterilor craioveni nu poate influenţa clasamentul. Dar dragostea lor pentru echipă, da! Cum? Ajutînd pe jucători să judece calm şi obiectiv situaţia, urmărind antrenamentele şi obligîndu-i prin aceasta să se pregătească mai mult şi mai bine, influenţînd pozitiv starea lor morală, printr-un sprijin cald şi permanent.

Călin ANTONESCU

Notaţii la un meci de înaltă tensiune

● În pofida insuccesului Universităţii, care a amărît, desigur, pe spectatorii clujeni, partida „U" — F. C. Argeş a PLĂCUT.

Meciul a avut „sare şi piper", suspense-uri dramatice, lovituri de teatru — contracronometru (primul gol în secunda 50; 3 goluri în numai 4 minute) împliniri neaşteptate, spulberate apoi ca puful de păpădie. Credem că jocul i-a satisfăcut în primul rînd pe amatorii de filme de aventuri. Pentru că a avut o desfăşurare cu adevărat aventuroasă. În primele 16 minute, 2—0 pentru gazde... Pînă la sfîrşitul reprizei I putea, însă, să fie 5—0... În primele 6 minute după pauză scorul a devenit 2—4... În următoarele 15, însă, putea să fie 2—7... Un glumeţ spunea că suporterii clujeni au trăit aproape întreg registrul de la „exţaz la... agonie".

● Dobrin, talentatul produs al Maracanei piteştene, a jucat duminică două roluri. În prima repriză, a interpretat un personaj fără nici o replică, iar prezenţa sa în teren ar fi trecut sigur neobservată dacă nu era cel mai... blond jucător din 22. În repriza a doua, însă, mai precis, în primele 20—25 de minute, Dobrin a avut un „monolog" care a hotărît soarta meciului.

● În încheiere, un omagiu adus cavalerismului echipei clujene. De-a lungul întregii partide, chiar şi atunci cînd a condus cu 2—0, „U" a jucat deschis, avîntat, la atac, urmărind obţinerea punctelor la capătul spectacolului fotbalistic. A fost o atitudine frumoasă.

M. POPESCU

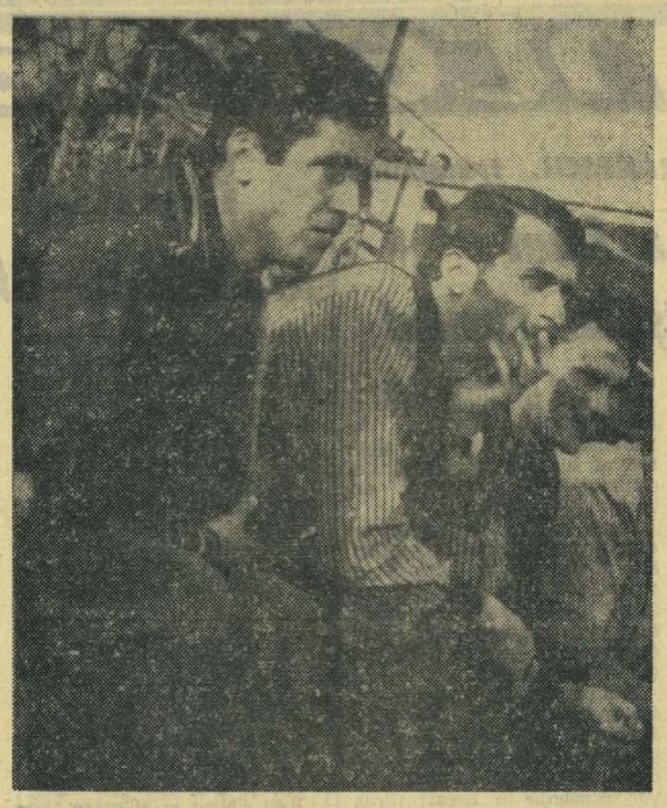

Dan Coe pe banca rezervelor la Ploieşti? Fotoreporterul Ion Popescu l-a surprins pe acesta la meciul Petrolul — Dinamo Bacău, între Florea şi Badea. Să fi fost de vină numai amînarea meciului Rapid — Dinamo?

De ce a fost terenul desfundat?

Spuneam în cronica meciului Farul-U.T.A. că terenul de joc a fost foarte greu (desfundat), ba chiar, în spaţiile porţii terenul era pur şi simplu „ca şi arat". Ce s-a întîmplat? A plouat aşa de mult la Constanţa încît terenul stadionului „1 Mai" (renumit prin duritatea lui) să devină aproape impracticabil? Nu, n-a plouat aşa de mult, dar gazdele, „grijulii", au stropit terenul nepermis de mult în dimineaţa jocului. Cu o oră înainte de meciul de deschidere (tineret) a plouat torenţial şi astfel cîmpul de joc s-a desfundat şi mai mult. Adăugaţi la aceasta şi faptul că mai avusese loc o partidă înainte, care lăsase... urme, pentru a vă putea face o imagine clară asupra condiţiilor în care s-a disputat partida vedetă.

În concluzie, mai multă atenţie îngrijirii terenului. Udarea lui se poate face înainte de meci, sau chiar în pauză. Mai cu seamă în lunile de primăvară, cînd ploile torenţiale pot surprinde.

(I. O.)

Omul cu părul alb

Duminică, la Braşov.

Se terminase meciul de tineret şi publicul aştepta intrarea pe teren a primelor formaţii. Deodată, tribunele au izbucnit în aplauze. Instinctiv, am întors capul spre locul de unde trebuiau să apară cele două echipe: Steagul roşu şi Jiul. Dar fotbaliştii nu veniseră încă. O clipă mai tîrziu aveam să-l descoperim, la marginea terenului, pe cel căruia i se adresaseră aplauzele: un om cu părul alb, îmbrăcat într-un trening albastru. Silviu Ploeşteanu...

Spectatorii îşi manifestaseră astfel bucuria pentru revenirea lui Ploeşteanu la conducerea echipei Steagul roşu. Şi n-am putea spune, cu toată... neutralitatea la care ne cheamă profesiunea noastră, că n-am simţit şi noi un sentiment de satisfacţie. În această atît de capricioasă lume, a fotbalului, în care nimic nu rămîne valabil de la o zi la alta, există un domeniu în care ne place să consemnăm lucruri trainice: acela al legăturilor afective dintre club şi jucător, dintre club şi antrenor. *Iar imaginea omului cu părul alb, revenit la cîrma corăbiei braşovene, pe care de două decenii o conduce pe ape întotdeauna învolburate, spre direcţii niciodată cunoscute dinainte, este simbolică. Ar fi fost păcat să nu putem cita măcar acest mic exemplu...*

Jack BERARIU

Universitatea Craiova — Congo (Kinshasa)

Al doilea meci al echipei reprezentative de fotbal a Congoului (Kinshasa), care întreprinde un turneu în ţara noastră, se va disputa astăzi, la Craiova, în compania divizionarei A, Universitatea.

În ziarul nostru de luni, am omis publicarea rezultatului meciului de tineret-rezerve *„U" Cluj — F.C.Argeş.* Îl publicăm azi: „U"—F.C.Argeş 4—0 (3—0).

CSM I CLUJ ŞI VOINŢA ARAD ÎNVINGĂTOARE ÎN PRIMA PARTE A CAMPIONATULUI

ELEONORA MIHALCA — MARIA ALEXANDRU 2—0!

CLUJ (prin telefon). Turul campionatului republican de tenis de masă pe echipe s-a încheiat cu victoria formaţiilor C.S.M. I Cluj (masculin) şi Voinţa Arad (feminin). Competiţia s-a desfăşurat la un nivel tehnic mediocru şi într-un anonimat complet. Nu înţelegem de ce federaţia de specialitate nu a găsit printre atîtea mii de lei cheltuiţi (baremuri de arbitraj, chirie sală) şi vreo 300 de lei pentru confecţionarea unor afişe.

Rezultate tehnice mai importante: *echipe băieţi:* C.S.M. I Cluj—C.S.M. II Cluj 9—3, Politehnica Timişoara—Constructorul Buc. 9—7, A.S.A.—C.S.M. II Cluj 9—8, Politehnica Buc.—Comerţul Tg. Mureş 9—8, Progresul Buc.—Voinţa Buc. 9—3, C.S.M. I Cluj—Voinţa Arad 9—0. *Clasament:* 1. *C.S.M. I Cluj (Giurgiucă, Negulescu, Suciu, Doboşi, antrenor F. Paneth) 18 p.*, 2. Progresul Buc. 17 p., 3. Voinţa Buc. 16 p., 4. Politehnica Buc. 15 p., 5. Voinţa Arad 14 p., 6. Comerţul Tg. Mureş 13 p., 7. Politehnica Timişoara 11 p., 8. Constructorul Buc. 11 p., 9. A.S.A. 10 p., 10. C.S.M. II Cluj 10 p.

Echipe femei: Rapid Braşov—Dinamo Craiova 5—2, Spartac Buc.—C.S.O. Iaşi 5—2, Sinteza Oradea—Comerţul Tg. Mureş 5—2, Voinţa Arad—Rapid Braşov 5—0, *Voinţa Arad—Progresul Buc.* 5—3: Crejec—Crişan 0—2, Mihalca—Babiciuc 2—0, Eesai—Alexandru 0—2, Mihalca—Crişan 2—0, Crejec—Alexandru 0—2, Eesai—Babiciuc 2—1, Mihalca—Alexandru 2—0 (12, 12), Eesai—Crişan 2—0. *Clasament:* 1. *Voinţa Arad (Eleonora Mihalca, Magdalena Lesai, Iudit Crejec, Lidia Sălgeanu, antrenor E. Procopeţ)* 14 p., 2. Progresul Buc. 13 p., 3. Rapid Braşov 12 p., 4. Spartac 11 p., 5. Dinamo Craiova 10 p., 6. Sinteza Oradea 9 p., 7. Comerţul Tg. Mureş 8 p., 8. C.S.O. Iaşi 4 p.

Returul competiţiei va avea loc la Arad, între 12 şi 15 decembrie.

P. RADVANI, *coresp.*

Steaua conduce în divizia A

Au mai rămas două etape din turul campionatului naţional de polo. Înaintea acestora, clasamentul se prezintă astfel:

1. Steaua Buc.	7	7	0	0	61—14	14
2. Dinamo Buc.	7	7	0	0	66—24	14
3. Rapid Buc.	6	4	0	2	33—23	8
4. Voinţa Cluj	8	3	2	3	48—48	8
5. Polit. Cluj	8	3	1	4	38—39	7
6. Crişul O.	6	2	0	4	29—36	4
7. I.C.F.	7	2	0	5	29—42	4
8. Progresul Buc.	8	1	2	5	26—48	4
9. Ind. lînei Tim.	7	1	2	4	25—61	4
10. Vagonul Arad	6	1	1	4	20—40	3

● Duminică sînt programate doar trei partide: Crişul Oradea — Progresul Bucureşti, I.C.F. — Vagonul Arad şi Voinţa Cluj — Rapid Bucureşti.

● Meciul Dinamo — Steaua va avea loc în ziua de 27 iunie.

Azi, Rapid-Politehnica Bucureşti, în divizia A

În divizia A la băieţi a mai rămas de disputat un singur meci (bineînţeles, în afara celor din turneul final): Rapid — Politehnica Bucureşti, programat astăzi în sala Giuleşti (ora 19). Indiferent de rezultatul partidei, Politehnica va urca pe locul 4 în clasament care, actualmente, se prezintă astfel:

1. Din. Buc.	22	21	1		1860—1400	43
2. Steaua	22	17	5		1724—1495	39
3. I.C.F.	22	13	9		1432—1405	35
4. „U" Cluj	22	12	10		1513—1455	34
5. Polit. Buc.	22	12	9		1458—1358	33
6. Polit. G-ţi	22	10	12		1601—1534	32
7. Rapid Buc.	21	10	11		1549—1474	31
8. „U" Tim.	22	8	14		1539—1658	30
9. Polit. Iaşi	22	8	14		1386—1638	30
10. Farul C-ţa	22	7	15		1290—1420	29
11. Comerţul Tg. Mureş	22	7	15		1445—1605	29
12. Crişul	22	6	16		1305—1560	28

S-a încheiat „Cupa Primăverii"

Ieri, pe stadionul Progresul s-a încheiat competiţia de tenis „Cupa Primăverii". În finala de simplu femei s-au întîlnit **Iudith Dibar** (Dinamo) şi **Eleonora Horşa** (Progresul).

După o partidă de slab nivel tehnic, dinamovista a obţinut victoria cu **6—3, 6—2.** Horşa a opus o slabă rezistenţă, cu toate că Dibar nu s-a ridicat la adevărata ei valoare. În continuare s-a disputat finala probei de dublu bărbaţi, care a opus cuplurile: **Mărmureanu** (Steaua) **Boaghe** (Construcţii) — **Mureşan, Ovici** (ambii de la Steaua). Perechea Mărmureanu-Boaghe a dat dovadă de o mai bună sincronizare a intenţiilor, reuşind să cîştige în două seturi: **6—2, 6—4.** Deşi au pierdut, Mureşan şi Ovici au opus o dîrză rezistenţă, mai ales în setul doi. Meritul realizării spectacolului, care a fost de bună calitate, revine în egală măsură învingătorilor şi învinşilor.

De la I.E.A.B.S.

● Întreprinderea Economică de Administrarea Bazelor Sportive, organizează la Ştrandul Tineretului cursuri de învăţare a înotului pentru copiii a căror vîrstă este cuprinsă între 5 şi 15 ani. Înscrierile se primesc începînd din data de 25 mai a.c. Durata unui ciclu este de 21 zile. Cursurile sînt împărţite în cinci cicluri, după cum urmează: Ciclul I 3—22 iunie; ciclul II 24 iunie—13 iulie; ciclul III 15 iulie—3 august; ciclul IV: 5 august—24 august; ciclul V: 26 august—14 septembrie. Cursurile sînt conduse de profesori de educaţie fizică, cu pregătire în specialitatea — nataţie.

● Se aduce la cunoştinţă profesorilor care au funcţionat ca instructori la centrele de învăţare a înotului de la Ştrandul Tineretului, să se prezinte pentru luarea în evidenţă la direcţiunea acestor centre. Verificarea cunoştinţelor se face în zilele de 20, 21, 22 mai 1968, orele 18,00 la Ştrandul Tineretului, Cabinetul metodic.

● Duminica între orele 8—20 ştrandul este deschis pentru public.

competiţia „KO"

POVESTEA CUPEI ROMÂNIEI (VII)

O FINALĂ DE MARE SPECTACOL

Exemplul reşiţean se pare că a fost molipsitor, deoarece şi în 1955 avem în finală o divizionară B: Progresul Oradea.

Orădenii dau semnalul atacului, obligîndu-l pe V. Dumitrescu să salveze de pe linia porţii, în min. 4. După numai 5 minute, apărarea Progresului respiră uşurată văzînd ratările lui Alexandrescu şi Zavoda I. În min. 12 ea trece însă prin clipe de groază: Bartha trimite prea tare înapoi spre portarul Gebner ieşit spre linia de 6 m, mingea îl depăşeşte pe acesta, dar... trece pe lîngă bară!

Cu acestea s-ar părea că prima repriză va lua sfîrşit; nu mai e decît un minut, dar Florea porneşte spre poarta lui Toma, pasează lui Kiss, acesta face o cursă pe extremă şi centrează cu precizie lui Toth, care înscrie cu capul: 1—0.

La 4 minute de la reluare, numai un reflex extraordinar al lui Toma salvează pe militari de la al doilea gol. Dar ceea ce n-a reuşit Toth în această fază, va realiza Zavoda I, fructificînd în min. 57 o pasă a lui Constantin: 1—1.

Trec 4 minute şi un şut al lui Florea este oprit cu mîna de Onisie, în careu. Acelaşi Florea execută penaltiul. Toma atinge mingea cu mîna, dar numai atît: 2—1 pentru Progresul. Bucuria orădenilor nu durează decît pînă în min. 65, cînd Alexandrescu trage prin întoarcere, de la 16 m, în colţul din stînga sus al porţii lui Gebner: 2—2. Ritmul jocului creşte. Victor Moldovan şutează puternic şi mingea ricoşează din bară în poartă: 3—2 pentru C.C.A. (min. 68). Orădenii nu se resemnează deşi Krempanski a trecut figurant pe extremă (accidentat) şi în min. 77 Vlad înscrie cu capul: 3—3.

Vin prelungirile! Constantin (min. 95) se „strecoară" în careul orădean şi trimite uşor pe lîngă Gebner: 4—3 pentru C.C.A., gol care a dat pare-se semnalul prăbuşirii orădenilor. Onisie din 11 m (min. 101) şi Alexandrescu în min. 108, stabilesc scorul final: 6—3.

ŞI DIVIZIONARELE B FAC „CONSECUTIVE".

Nici ediţia 1956 nu a fost lipsită în finală de o prezenţă din „B". Energia Cîmpia Turzii, autoarea unor eliminări spectaculoase: Progresul Bucureşti, Locomotiva Timişoara şi Locomotiva Bucureşti. O va înfrunta ca reprezentantă a diviziei A, Progresul Oradea, fosta „B" din finala ediţiei disputate, numai cu un an înainte! Deci, două echipe provinciale îşi disputau mult rîvnitul trofeu, eveniment care nu se mai întîmplase de opt ani!

Primul gol, în min. 53. Köszegi îl driblează pe Bau, îl deschide pe Caricaş care face cîţiva paşi şi centrează precis la Köszegi ajuns „înainte"; acesta reia cu capul în poarta lui Carapeţ.

Energia nu cedează şi contraatacă viguros, fără a reuşi însă să concretizeze ocaziile pe care le are (2 dintre acestea ratate de Copil şi Moldovan).

În min. 68, orădenii nu iartă o greşeală a apărătorilor adverşi (Mari şi Niculescu degajează, pe rînd, defectuos) şi Vlad înscrie din apropiere: 2—0.

Şi astfel, Progresul Oradea a cîştigat cupa, fără a străluci însă aşa cum făcuse în semifinală eliminînd C.C.A. Mărturie, raportul la cornere: 16—4 pentru Energia, cel al şuturilor spre poartă: 19—14 pentru Energia şi al şuturilor pe poartă: 6—3 tot pentru Energia. Dar din cele 3 şuturi pe poartă, Progresul a marcat 2 goluri! Şi au fost de ajuns!

CEA MAI LUNGĂ EDIŢIE!

Cea de a douăzecea ediţie a Cupei a bătut un record: a durat... doi ani. Începută în 1956 şi-a disputat finala în 1958 (datorită trecerii de la sezonul primăvară-toamnă, la toamnă-primăvară).

Dinamo Bucureşti, C.C.A., Rapid, Petrolul U.T.A. se „pierd" pe drum şi finala programează o dispută inedită: Progresul Bucureşti—Ştiinţa Timişoara.

Bucureştenii se simt cîştigători în acea zi de 6 iulie 1958, înaintea primului fluier al arbitrului. Nu i-au învins ei pe studenţi cu 7—0 doar cu o săptămînă înainte în campionat? Emoţiile li se par de domeniul trecutului (în şaisprezecimi au învins cu un gol marcat în minutul 90 pe Titanii 23 August: 5—4!).

Progresul porneşte la atac şi în min. 8—9 obţine 3 cornere consecutive dar... nici un gol! Din min. 25 studenţii respiră mai liber şi încep să atace mai legat. Progresul nu se teme încă!

În min. 37, Ciosescu, Lereter, Boroş şi Cădariu combină spre poarta bucureşteană, apărarea Progresului aglomerează centrul, făcîndu-i parcă loc pe aripa stîngă lui Cădariu care ţîşneşte, intră în careu şi şutează peste Mîndru care i-a ieşit în cale: 1—0 pentru Ştiinţa.

Bucureştenii joacă din ce în ce mai confuz şi nici pauza nu-i trezeşte din propriile complicaţii. Ocaziile vin, sînt ratate de Dinulescu (bară) în min. 61, de Smărăndescu în min. 73 (un şut „peste"). Îi imită şi studenţii: Cădariu (min. 74), Ciosescu (min. 80) şi din nou Cădariu (min. 81).

Spectatorii palpită, dar tabela de marcaj rămîne calmă, neschimbată. Cu 3 minute înainte de fatalul fluier al arbitrului, trage şi Ozon în bară, ratînd egalarea şi prelungirile... Şi un ultim minut al emoţiilor şi al meciului, minutul 90, în care Moldoveanu şi Dinulescu ratează pe rînd!

ELIMINAREA CAMPIONILOR!...

În 1958/1959. Petrolul Ploieşti avea să-şi înscrie al doilea titlu de campioană, cîştigat consecutiv. Dar în Cupă...

În sferturi, la Braşov — deci pe teren neutru — ploieştenii întîlnesc pe Minerul Baia Mare (care avea să promoveze în prima divizie). Un meci care nu trezea prea mult interes, mai ales că un al „sfert" era reprezentat de disputa: Dinamo Bucureşti—C.C.A.

Meciul de la Braşov începe în faţa a 8 000 de spectatori care aşteaptă un recital al campionilor, mai ales că puţine minute de la începerea partidei Horja (Minerul) trece figurant pe extremă. Nu cred să-l fi uitat vreun ploieştean pe acest... figurant accidentat!

Spre surpriza tuturor, minerii nu par de loc resemnaţi şi nu aşteaptă să primească goluri. Din contra, caută să le marce ei! Un prim exemplu, în min. 21, cînd Sulyoc trimite cu capul spre poarta părăsită de Sfetcu. Emoţii în tribune, iar pe teren — ce să mai vorbim! Noroc că mingea „rade" bara transversală pe... deasupra!

În min. 49 Vlad pasează accidentatului Horja, care trage pe lîngă Sfetcu şi — surpriză sau nu — este 1—0 pentru Minerul. Ploieştenii încep să atace dezlănţuit: Gergely (Minerul Baia Mare) este obligat să salveze de pe linia porţii în min. 51; Voica (Petrolul) trage peste poarta părăsită de Vlad II în min. 53; Babone trimite în bară, iar Dridea reia pe lîngă poartă 5 minute mai tîrziu; în minutul 65. Mălăieru (Minerul) salvează de pe linia porţii; Dridea ridică mingea peste poartă de la 2 m, în minutul 89...

Mai trec 60 de secunde şi ploieştenii părăsesc cupa. Minerul continuă seria, învinge în semifinale pe Progresul Bucureşti (2—1) şi semnează o nouă prezenţă a diviziei B în finală.

Adversară, formaţia dinamoviştilor bucureşteni, care a trecut de U.T.A. (2—0), C.C.A. (3—1) şi Rapid (5—3).

Şi în meciul decisiv Minerul a dat ceea ce a putut, aproape pe întreg parcursul celor 90 de minute. De-altfel, pînă în min. 80 scorul a fost doar 1—0 (a înscris Szakaks, în min. 30). Apoi, Varga, V. Anghel şi Szakaks au realizat alte 3 goluri.

Dinamo Bucureşti şi-a văzut visul împlinit: a cîştigat pentru prima oară Cupa.

Dorin ŞTEFLEA

LISTA

— Dar, de fapt —

Se pare că la reprezentaţiile „Scrisorii pierdute", aşezat în primele rînduri, cel mai tare aplaudă Caţavencu. Rîde cu gura pînă la urechi, se indignează, asudă — ceea ce vede i se pare caraghios şi grotesc — dar nici o clipă nu şi-ar închipui că pe scenă e **însuşi el.**

Şi, de fapt, s-ar putea recunoaşte foarte uşor. Sînt cuvintele lui, potlogăriile lui, chiar gesturile lui de fiecare zi. Dar dacă s-ar recunoaşte ar trebui să-şi părăsească fotoliul plusat din rîndul întîi şi să se urce pe scenă pentru a deveni ţinta hohotelor de rîs.

De aceea, poate, satira lui Caragiale rămîne nemuritoare: înşişi Caţavencii o aplaudă, folosind-o polemic împotriva altor Caţavenci. De aceea, poate, păstrînd proporţiile, au încă raţiunea de a exista toate aceste mici „pioneze", „absurduri cotidiene", toate foiletoanele, chenarele, analizele critice — pentru că cei care le citesc nu înţeleg decît că ALTUL a fost vizat, cel căruia i se spune pe nume.

De aceea, în primul rînd, acest modest „Dar, de fapt" continuă să apară. Nu pentru că ar dezbate mereu probleme noi, răscolitoare procedee de conştiinţă, ci pentru că, în afara celor cărora li se dă pronumele şi numele de botez, adresa, locul de muncă, ceilalţi, cu aceleaşi chip şi aceleaşi moravuri, se fac a nu înţelege nimic, încurajîndu-ne chiar „Bravo, domnule, i-ai zis-o!".

De aceea, scriind despre pierderea tradiţiilor sportive în Sibiu, ne referim implicit la **toate** oraşele, orăşelele, tîrgurile, colectivele în care tradiţiile dispar. Dar cine să sesizeze asta la Şantierele Navale Oltenita, unde voleiul, handbalul, baschetul, ping-pong-ul au devenit palide amintiri, cînd noi am precizat **Sibiu şi nu Oltenita?**

De aceea, scriind despre disciplină şi respectul faţă de spectatori la Aiud ne referim la **toate** oraşele, orăşelele, competiţiile la care disciplina şi respectul lasă de dorit. Dar cine să sesizeze asta la Brăila unde la campionatele orăşeneşti de tenis de masă sau la concursurile de gimnastică pentru copii, pe stadion, arbitrii îşi purtau costumele de stradă sau de chermeză — cînd noi am scris negru pe alb **Aiud şi nu Brăila?**

De aceea, scriind de zeci de ori despre H.C.M.-ul privitor la terenurile sportive şi referindu-ne la Cluj, Galaţi, Ploieşti, ne-am referit şi la comuna Căinţi din judeţul Bacău, unde morarul taie mingea fotbaliştilor cu şişul. Dar cum să audă asta organele locale din Căinţi sau cele judeţene din Bacău, cînd difuzoarele foiletonului pronunţau răspicat: Bucureşti, Galaţi, Ploieşti, fără să-l amintească pe morarul vecin cu terenul de fotbal al căinţenilor?

De aceea, în primul rînd, acest „Dar, de fapt" e silit nu numai să repete aceleaşi idei, dar să dea nume, adrese, să arate cu degetul.

De aceea, poate, pentru anume parte a cititorilor ziarului de faţă ei ar putea fi înlocuit cu o listă. Fără comentarii. Fără metafore. O listă cu rubrici fixe în care să varieze doar numele proprii. Şi anume:

Data crt.	Birocraţi	Huligani	Neserioşi	Obs.
Miercuri ...mai 1968	Stan I. Popazu str. Pintilie 106 Tg. Mureş	—	Ion A. Vidurache str. Hangescu-bis Mizil	Fără obs.
Vineri ...mai 1968	S. M. Robinescu str. Mînicuţei 8 Cluj	Anton V. Ghiontu Barbu P. Cioacă Pătîrlage	—	Se cere o critică severă

Pentru că există plutoane de Caţavenci care nu înţeleg din tot efortul conjugat al presei, radioului, televiziunii, a literaturii scrise şi al înţelepciunii orale decît acele învăţături care-i vizează direct şi nominal.

Camil BACIU

(După corespondenţe de L. Constantin, N. Costin etc.)

ultima noapte a COPILĂRIEI

VIZIONAT LA CINEMATOGRAFUL CENTRAL DIN CAPITALĂ

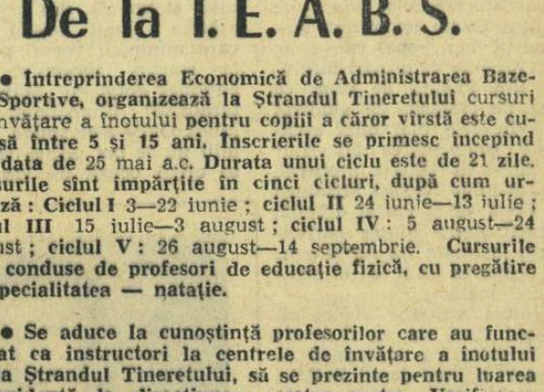

scenariul DUMITRU CARABĂŢ
regia SAVEL ŞTIOPUL
cu LIVIU TUDAN, IRINA GĂRDESCU, ANTON TAUF, CORNEL GURIŢĂ, SILVIA BĂDESCU, VINCENŢIU GRIGORESCU, ALINTA CIURDĂREANU, VERA PETREANU, CONST. DIPLAN

imaginea ION ANTON decoruri ION BAROI
muzica H. MAIOROVICI

Actualitatea internațională

Trimisul nostru special, CONSTANTIN FIRĂNESCU, transmite:

Västerasul „înghețat" a făcut o călduroasă primire fotbaliștilor români

VÄSTERAS, 21 **(prin telefon).** — Începută luni la vremea prînzului, călătoria noastră spre orașul care va găzdui meciul dintre selecționatele de tineret ale Suediei și României s-a încheiat după miezul nopții. Totuși, dacă nu ne-ar fi copleșit oboseala celor peste 10 ore de drum, cu greu am fi resimțit senzația orei tîrzii la care am descins în fața lui Stadshotellet din Västeras. Aproape de ora 22 (ora Bucureștiului) cînd ne aflam pe bordul giganticului reactor al companiei aviatice S.A.S., în zbor spre Stockholm, puteam încă admira, spre mirarea noastră, un superb asfințit de soare. Iar călătoria cu autobuzul din capitala Suediei spre cea a provinciei Vastmanland, cale de aproape 100 km, am făcut-o nu în plină noapte, ci mai degrabă într-un amurg tîrziu.

Noaptea aproape albă de aici ne-a surprins, la fel ca și vremea răcoroasă, care pe unii dintre noi i-a găsit nepregătiți. Temperatura este destul de scăzută, plouă cu intermitență iar zilele trecute a și nins, fenomen foarte rar întîlnit pentru luna mai, chiar dacă este vorba de nordul Europei.

În opoziție cu starea vremii, primirea făcută de gazde a fost călduroasă. Evoluția fotbaliștilor români este așteptată cu viu interes în acest puternic centru industrial, cu circa 100 mii locuitori, care se bucură de o frumoasă tradiție sportivă. De altfel, la Västeras s-au desfășurat și întrecerile uneia din grupe la ultima ediție a campionatului mondial de handbal, iar peste trei săptămîni tot aici vor avea loc campionatele europene de lupte greco-romane.

După orele necesare de odihnă, tinerii fotbaliști români au făcut azi la amiază o scurtă plimbare prin oraș iar între orele 16—18 au efectuat un antrenament, sub conducerea lui D. Schileru și V. Mărdărescu.

Echipa suedeză încă nu și-a făcut apariția la Västeras. Jucătorii săi, care s-au aflat la cluburile lor pentru etapa de campionat de duminică, se vor prezenta în acest oraș începînd de astă-seară. Miercuri, ei vor face un ușor antrenament, la fel ca și echipa noastră, după care conducerile tehnice vor da contur definitiv formațiilor pe care le vor alinia în meciul de joi.

V. Mântoiu a cîștigat concursul de popice de la Zrenjanin

Ultima verificare a stadiului pregătirilor în vederea campionatelor mondiale, efectuată de sportivii noștri peste hotare, a avut loc săptămîna trecută la Zrenjanin, cînd echipele naționale au întîlnit, sub denumirea de selecționatele Bucureștiului, reprezentativele orașului iugoslav. Rezultatele : **Zrenjanin — București (f) 2546—2449 p.d.; București — Zrenjanin (m) 5443—5009 p.d.** Dintre reprezentanții noștri au corespuns integral : **Margareta Szemany (447), Elena Trandafir (449), Crista Szocs (416), P. Purje (914), I. Micoroiu (927), A. Sucatu (933) și V. Mântoiu (909).** Elena Cernat, Florica Negutoiu, Cornelia Moldoveanu, C. Vînătoru, și C. Rădulescu n-au putut trece de granița celor 400 p.d. și, respectiv, 900 p.d.

A doua zi, sportivii români au luat parte la un turneu individual. Confruntările masculine au fost cîștigate de VASILE MÂNTOIU, care a doborît din 200 bile mixte 940 popice. Bune rezultate au mai obținut Margareta Szemany (436), Florica Negutoiu (428), Elena Trandafir (419), Crista Szocs (412) și Cornelia Moldoveanu (412). Restul jucătoarelor și jucătorilor noștri au infirmat așteptările.

FINALA CUPEI CUPELOR LA FOTBAL

A.C. MILAN — HAMBURGER S.V.

Iată-ne, așadar, în pragul celei de a 8-a finale a echipelor cîștigătoare de cupe. Mîine seară, la Rotterdam, are loc meciul decisiv din „Cupa Cupelor" între A. C. Milan și Hamburger S. V.

Milanezii, proaspeți campioni ai Italiei, au toate șansele să ajungă în posesia trofeului aducîndu-l pentru prima oară în peninsulă. Această afirmație se bazează pe faptul că Milan are la ora actuală un lot extrem de valoros și, ceea ce este mai important, aproape toți jucătorii dețin o formă remarcabilă : **Rivera, Sormani, Hamrin, Prati și Schnellinger !**

A 8-A FINALĂ ÎN „CUPA CUPELOR"

1960—61 : Glasgow Rangers — A.C. Fiorentina 0—2 și 1—2; 1961—62 : Atletico Madrid — A.C. Fiorentina 1—1 și 3—0; 1962—63 : Tottenham — Atletico Madrid 5—1; 1963—64 : Sporting Lisabona — M.T.K. 3—3 și 1—0; 1964—65 : West Ham United — München 1860 2—0; 1965—66 : Borussia Dortmund — F.C. Livorpool 2—1; 1966—67 : Bayern München — Glasgow Rangers 1—0; 1967—68 : Milan — Hamburger S.V.

CUM S-AU CALIFICAT

MILAN cu: Levski 5—1, 1—1; Vasas Győr 1—1, 2—2; Standard Liège 1—1, 1—1, 2—0; Bayern München 2—0, 0—0.

HAMBURGER S. V. cu : Randers Freija (Danemarca) 5—2, 2—0 ; Wisla Cracovia 1—0, 4—0; Lyon 3—0, 0—2, 2—0; Cardiff City 1—1, 3—2.

Formațiile vest-germane se pare că s-au specializat în meciurile din „Cupa Cupelor". Hamburger S.V. este cea de a patra formație din R. F. a Germaniei care se califică în finala competiției. Dar, șansele echipei lui Uwe Seeler sînt de data aceasta mai reduse. Hamburger S. V. este în prezent o formație de valoare medie, deținînd un loc de mijloc în campionatul vest-german.

Sormani și Rivera în acțiune...

„CURSA PĂCII"

(Urmare din pag. 1)

Are însă „șansa" de a avea simultan o defecțiune și Pacary, lîngă care rămîne să-l ajute Duhemin. În trei, reușesc — după 7 km — să prindă plutonul.

În grupul fugarilor situația devine precară. Cei mai mulți nu muncesc, menajîndu-se pentru eventualitatea unui sprint final în 9 oameni.

Sprintul de la km 94 (Olkusz) revine tot lui *Iffert*. Imediat, însă, plutonul sosește în spatele fugarilor. *Montanari* și *Konecny* nu se lasă prinși. Ei continuă să ruleze în doi, sperînd că această acțiune va avea sorți de izbîndă. Și, surpriză ! Deși mai sînt de rulat încă 25 de km *(etapa a avut 135 km* și nu 123 cum s-a anunțat), ei rezistă. În frunte. De unde se vede — apropo de tactica lui Weissbrod — că nu este întotdeauna pentru cine se pregătește... Din grupul masiv se mai detașează *Santambrogio, Niemeijer, Ingemar Petersson, Th. Andressen, Vavra.* Cei 5 vor devansa și ei plutonul în care protagoniștii cursei se pare că s-au resemnat. Deși *Schoeters* ne spunea la sosire că *„învingătorul cursei va fi ales dintre Hoejlund, Pacary și... Schoeters"*, gazetarii încep să creadă că acești cicliști sînt bravi în lupta cu kilometrii și vremea potrivnică, dar încă neofiți în ceea ce privește calculele tactice.

Sprintul final l-a găsit pe *Rino Montanari* într-o bună dispoziție. El l-a învins clar pe minusculul Konecny și a adus astfel echipei Italiei (după Santambrogio) a doua izbîndă în această cursă.

RINO MONTANARI este originar din Bologna. Are aproape 23 de ani (1,75 m și 71 kg) și o bogată activitate competițională. Anul trecut a cîștigat 7 curse de fond și anul acesta 2. Una dintre victoriile sale din 1968 este aceea din Turul Piemontului, care a avut 8 etape.

CLASAMENTUL INDIVIDUAL AL ETAPEI : 1. MONTANARI (Italia) 3h 10:55, 2. Konecny (Cehoslovacia) — același timp, 3. Santambrogio (Italia) 3h 11:19, 4. Niemeijer (Olanda), 5. Ingemar Petersson (Danemarca), 6. Th. Andressen (Norvegia), 7. Vavra (Cehoslovacia) — același timp. În plutonul condus de Ole Hoejlund și cronometrat cu 3h 11:46 se aflau și cicliștii români. Liderul, Cerkasov, a sosit cu plutonul, pe locul 46 !

CLASAMENT GENERAL INDIVIDUAL : 1. CERKASOV (U.R.S.S.) 44h 47:45, 2. Mickein (R.D.G.) la 0:28, 3. Peschel (R.D.G.) la 0:49, 4. Ole Hoejlund (Danemarca) la 1:18, 5. Schoeters (Belgia) la 1:19, 6. Pacary (Franța) la 1:50,... 23. Ciumeti la 12:50,... 40. Ardeleanu la 34:52,... 46. Moldoveanu la 46:11,... 51. Ziegler la 53:13.

CLASAMENT GENERAL PE ECHIPE : 1. R. D. GERMANA 134h 23:12, 2. Polonia la 1:30, 3. Cehoslovacia la 12:47, 4. Belgia la 17:48, 5. U.R.S.S. la 19:59, 6. Norvegia la 27:51, 7. România la 35:13.

Miercuri : etapa a XII-a, Cracovia — Rzeszow, (155 km).

ȘTIINȚA ÎN SLUJBA PERFORMANȚEI

Continuăm publicarea răspunsurilor primite din partea unor reputați oameni de știință și cercetători, din țară și de peste hotare, la ancheta internațională inițiată de ziarul „Sportul" pe tema : „ROLUL ȘI CONSECINȚELE CERCETĂRII ȘTIINȚIFICE ASUPRA FENOMENULUI SPORTIV".

Iată cele cinci întrebări :

1. Care considerați că a fost aportul cercetării științifice la realizarea excepționalelor recorduri sportive din ultimul deceniu ?

2. În ce direcții cercetarea științifică a pătruns mai adînc în intimitatea biologică a sportivului de performanță ?

3. Rezultatele cercetării științifice în sport sînt exprimate doar prin marii sportivi ai lumii, oameni cu un potențial biologic excepțional, situat mult deasupra mediei, sau pot fi fructificate și pentru întărirea sănătății și fortificarea fizică a omului obișnuit ?

4. Dacă performanțele sportive actuale sînt rezultanta unor metode de antrenament perfecționate, sprijinite pe cercetarea științifică, a unei alimentații specifice și a unor metode de recuperare rapidă, nu considerați că ele pot deveni privilegiul exclusiv al unei minorități umane care poate beneficia de acest cadru costisitor ? Nu apare astfel, în perimetrul sportului o problemă de ordin moral ?

5. Care sînt preocupările dv. științifice de dată recentă și cum se înscriu ele pe orbita unui comandament de ordin științific și umanitar ?

Anchetă realizată de Remus BOGDAN

Conceptul despre sport a evoluat în funcție de progresul cercetării științifice

Ancheta ziarului sportul

In acest context, pregătirea științifică și rolul antrenorului sînt de o maximă importanță ; lui îi revine sarcina de a face sinteza contribuției fiecărui specialist și de a acționa în mod particular asupra dinamicii antrenamentului, prin dozarea volumului, intensității și complexității efortului, prin acționarea selectivă cu ajutorul diferitelor metode și mijloace de antrenament.

Deci, aportul cercetării științifice la realizarea excepționalelor recorduri sportive din ultimul deceniu a constat din acțiunea conjugată a științelor specializate în domeniul antrenamentului sportiv, prin efectuarea de cercetări aplicative interdisciplinare și acordarea de asistență științifică în pregătirea fiecărui sportiv, considerat și tratat ca o personalitate, în vederea apropierii sale de acel „maximum" morfo-funcțional și psihologic. Acest deziderat a fost realizat, în principal, prin crearea unor condiții speciale — determinate științific — adaptate la particularitățile sportivului și ale competiției la care participă.

2. În domeniul metabolismului specific al efortului de rezistență și forță, aceasta, mai ales, de cînd s-au pus la punct metode pentru acționarea selectivă asupra unor segmente (grupe musculare). Consider, totuși, că absolutizarea „biologicului" — așa cum reiese din întrebare — are un caracter limitativ, cu valabilitate cel mult temporară.

3. Categoric NU. Ceea ce am denumit anterior „optimum" și care cu ani în urmă reprezenta un „sumum" al randamentului biologic propriu performanților, astăzi constituie un obiectiv realizabil în cadrul educației fizice și sportului de masă. În general majoritatea conceptelor despre educație fizică urmăresc acest „optimum" în care individul este comparat cu el însuși. Performanța realizată în general în cadrul activității sportive „independente" dă satisfacția „autodepășirii", în afara ameliorării randamentului fizic și a sănătății, obiective urmărite conștient.

În acest context, sportul constituie o componentă a regimului de viață al omului modern.

4. În primul rînd, cred că nu este vorba de un privilegiu ci de o „recompensă socială" pe care diferite grupuri ale speciei umane au acordat-o și o acordă exponenților săi cei mai autorizați, personalităților — unanim acceptate ca atare — din anumite domenii de activitate (știință, artă, politică etc.). Valorificarea calităților acestor exponenți, care în mod voluntar se supun rigorilor unei activități, depășind cu mult media solicitărilor obișnuite, este acceptată tacit ca o sarcină de onoare. Această realitate este și mai vizibilă în sport, unde caracterul nesigur și efemer al performanței impune o artificializare tot mai complexă și mai accentuată a condițiilor de pregătire. Realizarea performanței sub supraveghere științifică oferă în același timp posibilitatea de verificare a unui anumit regim și a anumitor metode de optimizare biologică, regim și metode care trec treptat în patrimoniul celor mulți, pe măsura mersului înainte al civilizației și culturii.

În concluzie, după părerea noastră, chiar dacă se poate vorbi de un perimetru al sportului, în sensul restringerii numărului marilor performeri, din acest perimetru emană spre mase forme accesibile care într-un viitor nu prea îndepărtat vor contribui la optimizarea biologică permanentă — și nu numai biologică — a speciei umane.

5. În ultimii ani m-a preocupat (și continuă să mă preocupe) problema utilizării unor elemente din cibernetică în metodica antrenamentului jocurilor sportive, în special, a celor de echipă (aspecte ale modelării și programării pregătirii sportive). Am terminat în linii generale fundamentarea științifică a „metodicii generale a jocurilor sportive", considerată ca disciplină științifică independentă. În prezent, în colaborare cu un grup numeros de specialiști, încercăm să realizăm fundamentarea științifică a antrenamentului sportiv ca disciplină științifică autonomă, care își propune maximalizarea randamentului uman cu aplicativitate în sport, precum și particularitățile acestui antrenament sportiv raportat la condițiile țării noastre. De asemenea, încerc să aduc unele contribuții la elaborarea și precizarea dinamicii unui concept despre educația fizică școlară, în actualitatea și perspectiva învățămîntului din țara noastră.

Prof. univ. Leon TEODORESCU
rector al I.C.F., vicepreședinte al C.N.E.F.S.

Korcinoi l-a învins pe Reshevsky

AMSTERDAM, 21 (Agerpres). După opt partide între marii maeștri Viktor Korcinoi și Samuel Reshevsky, scorul este favorabil lui Korcinoi cu $5^1/_2$—$2^1/_2$ puncte, care astfel a obținut calificarea pentru semifinalele campionatului mondial. Acum, marele maestru sovietic îl va întîlni pe compatriotul său Mihail Tal.

În cea de-a doua semifinală se vor întîlni Spasski cu învingătorul meciului Larsen — Portisch în care scorul este pentru moment egal : $3^1/_2$—$3^1/_2$ puncte.

SCRIMERII ROMÂNI LA COMO ȘI BOLOGNA

Scrimerii noștri vor fi prezenți la startul a două competiții internaționale organizate în Italia. Astfel, în zilele de 25 și 26 mai, floretiștele vor participa la concursul de la Como, dotat cu „Floreta de argint". O săptămînă mai tîrziu, floretiștii vor participa, la Bologna, la turneul din cadrul „Cupei Giovanini".

Echipa României a cîștigat toate probele în „Cupa țărilor latine și Greciei"

BARCELONA, 21 **(prin telefon).** — Marți, în ultima zi a „Cupei țărilor latine și Greciei", reprezentanții României au cîștigat alte patru titluri : la pistol viteză și armă standard 3x20 f. (echipe și individual). Cu aceste succese, trăgătorii români au ieșit învingători în toate cele cinci probe ale competiției pe echipe și în două, la individual.

Rezultate tehnice, pistol viteză (ambele manșe), **echipe :** 1. **România 1760** p., 2. Italia 1759 p., 3. Spania 1746 p., 4. Franța 1737 p., 5. Grecia 1726 p., **individual :** 1. **Tripșa** 591 p., 2. Maghiar 588 p., 3. Amicosantei (Italia) 587 p., 4. Roșca 586 p... 8. Atanasiu 583 p ; **armă standard** 3x20 f., **echipe :** 1. **România** 1692 p., 2. Italia 1657 p., 3. Spania 1648 p., 4. Franța 1641 p., 5. Grecia 1579 p., **individual :** 1. **Olărescu** 566 p., 2. Vasilescu 565 p., 3. Dellatore (Spania) 563 p., 4. Ferecatu 562 p., 5. Caban 561 puncte.

SOFIA — VARȘOVIA 3 : 0 la volei masculin și feminin

SOFIA, 21 **(Agerpres).** — La Sofia s-a desfășurat dubla întîlnire dintre selecționatele masculine și feminine de volei ale orașelor Sofia și Varșovia. În ambele întîlniri, victoria a revenit cu același scor, 3—0, sportivilor bulgari : 15—3, 15—9, 15—9 la feminin și 15—3, 15—10, 15—11 la masculin.

Presupușii olimpici nu vor dormi liniștiți...

(Urmare din pag. 1)

boxul nostru mai bun la ora actuală. Dat fiind că e vorba de anul olimpic, actuala ediție a campionatelor constituie un test foarte important. Antrenorul Ion Popa, care de data aceasta va urmări meciurile din fotoliul de ring, va avea de cîntărit, de analizat pînă în cele mai mici amănunte comportarea boxerilor pe care-i va deplasa, probabil, la Ciudad de Mexico. Misiunea lui Popa va fi foarte dificilă, întrucît mulți dintre participanții la finale vor lupta pentru ocuparea unui loc în echipa națională.

Sîntem aproape siguri că turneul final nu va fi scutit de surprize, că presupușii „olimpici" nu vor dormi liniștiți în zilele următoare. Locurile lor vor fi asaltate insistent de ceilalți boxeri care bat la porțile reprezentativei. Tineri ca Marin Lumezeanu (Steaua), Ion Nicolau (Dinamo), Pavel Nedelcea (C.S.M.Reșița), Calistrat Cuțov (Dinamo), Gheorghe Ene (Dinamo), Victor Silberman (Steaua) ș.a. au ajuns la o vîrstă și la o împlinire tehnică, care să le permită să atace pozițiile unora dintre actualii titulari ai primei noastre selecționate. Iată de ce întuim că apropiatele finale vor fi și din acest punct de vedere disputate cu ardoare.

Dar turneul la care vom fi martori săptămîna viitoare este, cum spuneam mai sus, doar *o etapă* în eforturile ce se depun pentru o reprezentare cît mai onorabilă pe ringul olimpic din Mexic. Va urma o altă etapă, de aceeași intensitate (meciurile cu Tunisia și Spania, din prima jumătate a lunii iunie), după care „olimpicii" vor fi prezenți la startul turneului internațional dotat cu „Mănușa litoralului" (Constanța, 1—10 iulie). Orice s-ar spune, probabilii nu se pot plînge că nu li se oferă ocazii de verificare.

PROLOG LA CEA DE A 51-a EDIȚIE A TURULUI ITALIEI. De la stînga la dreapta : italienii Felice Gimondi, Vittorio Adorni și belgianul Eddy Merckx ținînd tricoul roz pe care au început să și-l dispute, de ieri, împreună cu alți 127 cicliști

telex · radio · telefon

LA MANNHEIM, concurs internațional de gimnastică (juniori și junioare). Echipe — băieți : 1. R.F.G. 149 p ; 2. Elveția 141,20 p ; 3. Norvegia 139,90 p. Fete : 1. Suedia 103,60 p ; 2. R.F.G. 98 p ; 3. Franța 91,70 p. Individual. Băieți : 1. Kolsrud (Norv.) și Unden (R.F.G.) 49,20 p. Fete : Rose Holm 35,50 p.

■

NOII CAMPIONI ai Turciei la lupte libere : muscă — Avcilar ; **cocoș** — Ozcan ; **pană** — Alakoc ; **ușoară** — Güngor ; **semimijlocie** — Acar ; **mijlocie** — Ucar ; **semigrea** — Lu ; **grea** — Topuz.

■

FINLANDEZUL Pertti Pousi a cîștigat la Laramy (S.U.A.) probele de triplusalt cu 15,92 m și lungime cu 7,95 m. La înălțime Ed Hanks 2,13 m.

EDY HUBACHER a stabilit un nou record elvețian la aruncarea greutății : 19,04 m.

■

ÎN MECI AMICAL, la Ostrava, Banik Ostrava a dispus de Bus Lier (Belgia) cu 88—63 (44—20) la baschet-masculin.

LA SCHWERIN, echipa braziliană Santos (cu 6 jucători din Selecționata Braziliei) a fost învinsă de echipa secundă de volei masculin a R.D.G. cu 3—1 (16—14, 14—16, 15—11, 15—7).

■

Ieri, la Moscova, în preliminariile turneului olimpic de fotbal, echipa U.R.S.S. a întrecut formația Cehoslovaciei cu scorul de 3—2 (1—0). Returul va avea loc la 2 iunie, la Praga.

ultima oră

CONSTITUIREA ASOCIAȚIEI FOTBALIȘTILOR ITALIENI

BOLOGNA, 21. — La Bologna a luat ființă asociația jucătorilor italieni de fotbal, cu statut juridic, care reprezintă pe toți fotbaliștii legitimați din Italia. Din comitetul de conducere fac parte Rivera (Milan), Bulgarelli (Bologna), Mazzola (Internazionale), Campana (Vicenza), Losi (Roma), Rizzolini (Brescia), Mupo (Regiana), Sereni (Padova) și Corelli (Mantova). Acest comitet se va reuni în cursul următoarelor zile pentru a alege biroul de conducere al asociației.

BELGIANUL MERCKX — ÎNVINGĂTOR ÎN PRIMA ETAPĂ DIN „GIRO"

Marți, în localitatea Campione d'Italia, s-a dat startul în cel de al 51-lea Tur ciclist al Italiei. Prima etapă, Campione d'Italia — Novarra (128 km) a fost cîștigată de belgianul Eddy Merckx, care a evadat singur cu 6 km înainte de sosire. El a fost cronometrat în 2h 58:56,0, ceea ce reprezintă o medie orară de 42,918 km. Pe locurile 2, 3 și 4, cu timpul de 2h 59:02,0, au sosit, în ordine, italianul Basso, belgianul Reybroeck și italianul Tifferi.

Astăzi se dispută etapa a II-a, Novarra — Saint Vincent (189 km).

„ALL BLACKS" ÎN AUSTRALIA

SYDNEY, 21. — Reprezentativa de rugby a Noii Zeelande și-a început turneul în Australia, jucînd la Sydney cu o selecționată a orașului, de care a dispus cu scorul de 14—9. Rugbyștii „All Blacks" au avut o evoluție sub nivelul acelora din recentele lor apariții în Europa, cînd au culeș un șir neîntrerupt de victorii.

● **Reprezentativa britanică de rugby, „British Lions", susține miercuri al doilea joc în cadrul turneului său sud-african, întîlnind la Capetown o selecționată a provinciilor din vestul R.S.A.**

Tiparul : I. P. „Informația", str. Brezoianu 23—25.

10.305

PROLETARI DIN TOATE ȚĂRILE, UNIȚI-VĂ!

Redacția și administrația: str. Vasile Conta nr. 16, tel. 11.10.05, interurban 72 și 286. Telex: sportrom buc. 180.

sportul

4 pagini 30 bani

Anul XXIV, Nr. 190 (5624) Joi 23 mai 1968

ZIAR AL CONSILIULUI NAȚIONAL PENTRU EDUCAȚIE FIZICĂ ȘI SPORT

Trimisul nostru special în „Cursa Păcii", HRISTACHE NAUM, transmite:

Cîștigînd etapa a XII-a danezul Ole Hoejlund s-a apropiat simțitor de lider

RZESZOW, 22 (prin telefon). De 24 de ore plouă continuu. Mulți dintre membrii caravanei n-au putut dormi noaptea din cauza frigului. Azi, la ora startului ploua cu și mai multă înverșunare. Arbitrii n-au vrut nici în aceste condiții vitrege să renunțe la ritualul obișnuit. Cînd, în sfîrșit, s-a pornit în **etapa a XII-a, CRACOVIA—RZESZOW (161 km)**, rutierii erau uzi pînă la piele, înghețați. Primii kilometri sînt parcurși în ritm de tangou. **Sprintul cu premii de la Bochnia (km 32)** găsește plutonul compact. Italienii, într-o accentuată revenire la potențialul lor normal, se impun prin **Levati**, care cîștigă, talonat de Czechowski și Ampler.

Liderul trece prin momente foarte grele. Inteligentul **Saidhujin** sesizează — și mai mizează o dată pentru Cerkasov. Încearcă cîteva detașări și, cînd reușește să alcătuiască un grup care să-i convină, se desprinde. Împreună cu **Blawdzin, Rota, Ingemar Petersson, Kutuev, Huster, Hrazdira și Mintjens** — cu care Saidhujin evadează la km 45 — se poate menține statu-quo în clasamente, fără îndoială favorabil tricoului galben. La km 54, cînd evadează un nou grup (alcătuit din **Hoffman, Skelde Petersson, Iffert, Hanusik și Șivarov**), fugarii au 1:30. Noua acțiune pune serioase probleme echipei noastre. Sînt acum în avans față de cicliștii români doi alergători bulgari: **Kutuev și Sivarov. Ciumeti, Ardeleanu, Ziegler și Moldoveanu** nu ripostează. Se bazează, poate, pe faptul că se vor coaliza cu belgienii — și ei nemulțumiți de această formulă de atac — și vor duce plutonul pe urmele bulgarilor. La km 77 cele două grupuri de fugari fac joncțiunea, cu aproape 2 min. avans față de plutonul masiv.

Sprintul cu premii de la km 78 (Tarnow), e cîștigat de **Saidhujin**, urmat de **Ingemar Petersson și Kutuev.** Plutonul se așterne pe fugă în momentul cînd se anunță că distanța a crescut la 2:30. Îi zăresc la trenă și pe băieții noștri, aducîndu-și contribuția la prinderea fugarilor. Și, într-adevăr, la km 106 acțiunea inițiată de **Saidhujin** în apărarea lui Cerkasov se stinge.

Unii dintre alergători nu mai pot rezista ritmului și rămîn. Se creează o situație deosebit de favorabilă pentru echipa României, întrucît în grupul masiv se mai află doar doi norvegieni. Băieții noștri strîng din dinți și nu se lasă distanțați nici un metru.

Pe străzile orașului Rzes-

(Continuare în pag. a 4-a)

În acțiune, Viciu, un exemplu de conștiinciozitate și seriozitate, unul dintre principalii realizatori ai frumoaselor performanțe obținute în ultima vreme de Dinamo București

Foto: A. NEAGU

40 DE ANI DE LA ÎNFIINȚAREA CONSILIULUI INTERNAȚIONAL DE VÎNĂTOARE

NICOLAE SĂULESCU, MEMBRU FONDATOR ȘI ONORIFIC EVOCĂ ÎNCEPUTURILE

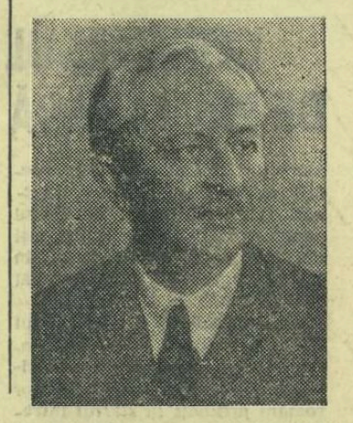

Așa cum s-a mai anunțat, între 23 și 29 mai, la Mamaia va avea loc cea de a 15-a Adunare generală trienală a Consiliului Internațional de Vînătoare. La lucrări vor lua parte delegați din peste 20 de țări, iar printre membrii acestui important organism internațional se numără și Nicolae Săulescu, inițiatorul și unul dintre fondatorii C.I.C., acum 40 de ani. Fost director general al vînătoarei vreme de aproape 20 de ani (1921—1940), și decorat cu numeroase ordine românești și străine (printre care și cu Legiunea de Onoare în gradul de ofițer), de numele lui Nicolae Săulescu se leagă o serie de realizări din domeniul cinegetic din țara noastră. Fost antrenor și arbitru de tir, Nicolae Săulescu, azi în vîrstă de 84 de ani, este membru al comisiei tehnico-științifice de pe lîngă A.G.V.P.S. Ajuns la o

Interviu consemnat de C. COMARNISCHI

(Continuare în pag. a 2-a)

INTRECERILE ARCAȘILOR

Tirul cu arcul, acest străvechi sport, are din ce în ce mai mulți adepți și în țara noastră. Orașele Tg. Mureș, Cluj și Reghin sînt centrele unde această frumoasă disciplină este în plină ascensiune, în ultimul timp adăugîndu-li-se orașele București, Petroșeni și altele. Zilele acestea — sîmbătă și duminică — are loc la Tg. Mureș o competiție devenită tradițională, **„Cupa municipiului Tg. Mureș"**. La această a V-a ediție a întrecerilor și-au anunțat participarea un număr mare de arcași, băieți și fete, din Cluj, București, Petroșeni, Reghin și Tg. Mureș (cinci echipe).

ÎN FOTOGRAFIE, **I. Heltmann**, considerat cel mai bun țintaș cu arcul din țara noastră. (Foto: Z. SZABO).

IERI, LA BRNO, ÎN RETURUL FINALEI C.C.E. LA VOLEI MASCULIN:

SPARTAK — DINAMO BUCUREȘTI 3-0

— Citiți cronica în pag. a 4-a —

ASTĂ-SEARĂ, PE TERENUL FLOREASCA,

STEAUA-POLITEHNICA ȘI DINAMO-I. C. F. INAUGUREAZĂ TURNEUL FINAL DE BASCHET

Mult așteptatul turneu final al diviziei A la baschet masculin își începe desfășurarea astă-seară, pe terenul Floreasca, cu participarea echipelor clasate pe primele patru locuri la finele returului, adică Dinamo, Steaua, I.C.F. și Politehnica București. Deși campioana este cunoscută, Dinamo nemaiputînd fi ajunsă, ca, de altfel, și deținătoarea locului secund, Steaua, turneul prezintă interes nu numai prin tradiția întrecerilor dintre aceste formații, ci și pentru că se va alcătui un clasament separat, cîștigătoarei urmînd a-i fi decernată de către federație o cupă specială.

În reuniunea inaugurală a turneului, Steaua joacă cu Politehnica (ora 19), cu intenția vădită de a se revanșa după înfrîngerea suferită acum cîteva săptămîni (79—68 pentru studenți). În continuare, dinamoviștii vor înfrunta asaltul icefiștilor, revelația returului.

Loturile: **DINAMO: Albu, Viciu, Novac, Dragomirescu, Cernea, Diaconescu, Andreescu, Vissner, Giurgiu, Cimpeanu, Roșu; STEAUA: Novacek, Niculescu, Nosievici, Savu, Barău, Dimancea, Gheorghe, Popa, Tudosi, Bulat, Rusu, Cimpeanu; I.C.F.: Nedef, Spiridon, Tarău, Irimie, Antonescu, Nicolau, Vasilescu, Strugaru, Moisin, Roman, Podvarcu; POLITEHNICA: Dudescu, Haneș, Jekely, Purcăreanu, Molin, Niculescu, Baciu, Popa, Săuca, Troacă, Georgescu, Vescan.**

Întîlnirile vor fi conduse de arbitrii **V. Kadar, G. Chiraleu, G. Dutka, A. Berger, M. Tănăsescu și M. Aldea.** Pentru primii cinci, meciurile constituie o ultimă verificare, înainte de a fi propuși ca arbitri internaționali.

Trimisul nostru special, C. FIRĂNESCU, transmite:

Azi, Suedia-România (tineret)

VĂSTERAS, 22 *(prin telefon)*. — Cu 24 de ore înaintea meciului de fotbal dintre reprezentativele de tineret ale Suediei și României, vremea a devenit, aici, frumoasă, dar temperatura continuă să rămînă coborîtă. Meteorologii sînt, totuși, pesimiști, și în toate buletinele despre starea timpului difuzate prin ziarele locale, la radio și televiziune se anunță, din nou, lapoviță și ninsoare.

Nepăsătoare față de aceste oscilații meteorologice, echipele și-au desfășurat normal pregătirile, pe care le-au încheiat în cursul zilei de astăzi (n.n. ieri), prin antrenamente de mică intensitate. Deși a plouat mult în ultimele zile, terenul de joc se prezintă în foarte bune condițiuni, avînd un drenaj excelent.

Antrenorul suedez, **Olle Sääw**, a dat formă definitivă echipei pe care o va alinia în partida de joi după-amiază: **Ronnie Hellstrom — I. Karlsson, Mälberg, K. Karlsson, Kleander — Svensson, Ljungberg — Palsson, Hult, Eklund, Andersson.**

Componența acestei echipe este destul de eterogenă, cei 11 jucători provenind din 8 cluburi, atît din prima, cît și din cea de a doua divizie. Dintre ei cea mai bună valoare pare să o

(Continuare în pag. a 4-a)

LA FOTBAL:

Universitatea Craiova — Congo (Kinshasa) 3-1 (1-0)

Circa 15 000 de spectatori au asistat la un joc dinamic, care a plăcut, deși pe alocuri el a depășit limitele sportivității, datorită jocului uneori dur și obstrucționist practicat de oaspeți. Ca urmare, Mincă s-a accidentat în min. 26, iar congolezul Kidumu a fost eliminat din joc în min. 67, pentru lovirea intenționată a adversarului. Victoria meritată a craiovenilor s-a realizat prin golurile marcate de **Ivan** (min. 17), **Mihăilescu** (min. 58), **Circiumărescu** (min. 81). Punctul de onoare al oaspeților a fost înscris, în min. 85, de către fundașul central **Mange.** (ȘT. GURGUI — coresp.)

CALE LIBERĂ PSIHOLOGIEI ÎN SPORT!

Trecînd peste legitimitatea satisfacției de a constata eficiența muncii noastre, vom acorda întîietate promptitudinii cu care a acționat conducerea Consiliului Național pentru Educație Fizică și Sport.

Ieri dimineață, după luarea la cunoștință a punctelor de vedere expuse în coloanele ziarului nostru privind pregătirea psihologică a sportivilor, tov. Emil Ghibu, vicepreședinte al C.N.E.F.S., a convocat o consfătuire cu participarea vicepreședintelui C.O.R., Ion Balas, a tov. N. Alexe, doctor în științe pedagogice, directorul Centrului de Cercetare Științifică al C.N.E.F.S., a cercetătoarei principale Judith Moscu, a dr. Marilena Iota, asistentă, a conf. univ. Mihai Epuran, a prof. Ilie Istrate, adjunct al șefului secției metodice din C.N.E.F.S., și a unor redactori ai ziarului „Sportul".

Scopul reuniunii a fost acela de preconizare a unor măsuri urgente în vederea punerii de acord a oamenilor de specialitate în ceea ce privește posibilitatea ajutorării cît mai eficiente a antrenorilor ca și a tuturor celor care supraveghează pregătirile olimpice în vederea obținerii unei comportări la nivelul superior al posibilităților fiecărui sportiv, pe baza coroborării tuturor elementelor pe care știința modernă le pune astăzi la îndemîna tehnicienilor. Cei prezenți și-au exprimat punctele de vedere susținute de propriile cercetări sau bazate pe documentarea internațională cunoscută, după care tov. Emil Ghibu a tras următoarele concluzii: discuția s-a remarcat prin utilitate, sugestiile date urmînd să fie valorificate de urgență; astfel, se consideră necesară alcătuirea unui colectiv de specialiști a căror discuție să se soldeze cu un punct de vedere comun, în ceea ce privește capacitatea actuală de asistență psihologică dată sportivilor din loturile olimpice, în funcție de termenele disponibile pînă la starturile J. O., îmbunătățirea cunoștințelor de psihologie ale antrenorilor de lot și a medicilor, prin comunicarea ultimelor date științifice, ca și punerea — încă de pe acum — a unor baze solide, pentru colaborarea cu psihologii pînă la J. O. din 1972.

Primul pas, sau mai exact cel de-al doilea, are loc chiar în această dimineață, la ora cînd ziarul se află în mîinile cititorilor săi și cînd, la sediul C.N.E.F.S., din inițiativa conducerii acestuia, se desfășoară o consfătuire mai amplă care îi reunește, în afara celor despre care ne-am ocupat, pe antrenorii loturilor olimpice, pe metodiști, ca și pe membrii comisiei însărcinată cu supravegherea și îndrumarea pregătirilor olimpice.

REP.

CE ȘTIM DESPRE FAIR-PLAY?

Iată o temă de meditație demnă de orice amator de sport, fie că acesta face parte dintre cei aflați în arenă, fie dintre cei din tribună.

Sportul poartă în sine amprenta fair-playului, acea particularitate care-l poate deosebi de oricare altă luptă.

În sport, trăsătura caracterizantă este egalitatea condițiilor de luptă, împlinită de alte cîteva deopotrivă de însemnate: considerarea competitorului drept partener de întrecere, acceptarea apriorică a ideii că cel mai bun va cîștiga, încrederea în dirijarea disputei unui arbitru cu depline puteri, ca și desfășurarea în prezența publicului, cel mai exigent judecător din cîți se cunosc pînă acum.

Este însă fair-playul o însușire nativă a omului sau un cîștig datorat educației sale?

În ce măsură este fair-playul un atribut propriu sportului și cît anume îi datorează acestuia societatea pentru „inventarea" lui?

Acest simbol viu, foarte particular pentru lumea stadioanelor, a însuflețit primele generații de sportivi de pretutindeni, fiind, într-un fel, cavalerismul tineretului în ultimul secol, perioadă care a impus activitatea fizică organizată ca pe o complexă manifestare socială tipică societății moderne.

De la situația de bun simț a oricărui fapt „de la sine înțeles", fair-playul a căzut — nu brusc — să fim corecți! — în desuetudine și-apoi — în uitare. După ignorare, fair-playul a început să fie atacat și izgonit din propria sa casă: stadionul.

Unele întreceri sportive au intrat pe varianta lor inferioară, aceea războinică în care se savurează nu atît aerul pur al victoriilor, cît mai cu seamă beția vinovată a cupei amare din care sînt obligați să bea cei învinși. Nimic nu se consideră nepermis dacă scopul: îngenunchierea adversarului, se poate obține pînă în cele din urmă. Coruperea partenerilor de întrecere, a arbitrilor, violența în teren, sprijinită pe prezența a zeci de mii de simpatizanți, mașinații în cadrul organismelor tehnice, cointeresarea vinovată a presei.

Egoismul, șovinismul-sportiv (vai, ce împerechere hibridă între aceste două noțiuni care se situează la poli opuși!) și chiar cel național, rasist, și-au croit brazdă în ogorul arid al sportului.

În apărarea fair-playului — și implicit în aceea a sportului — s-au ridicat, în ultimii patru ani — brațe puternice, decise să bareze decăderea care amenință lumea stadioanelor.

O cruciadă pentru sport a început să se organizeze cu repeziciune în cîteva țări europene, încercînd mai întîi să bareze căile de acces ale agresiunilor țintind fair-playul.

Apelurile la loialitate și spirit sportiv se fac tot mai des auzite în ultima vreme, numeroase federații internaționale au adus serioase contribuții la această acțiune (prin prevederi regulamentare privind disciplina în teren), de care se ocupă, în ultimii ani și U.N.E.S.C.O.

Recent, la 7 mai, la Paris, la Casa U.N.E.S.C.O., în prezența d-lui R. Maheu, Directorul general al U.N.E.S.C.O. și a d-lui F. Levitan, președintele A.I.P.S., a avut loc decernarea trofeelor Pierre de Coubertin pentru fair-play.

În cei patru ani, de cînd se acordă distincțiile, au fost onorați și răsplătiți pentru sportivitatea lor: multiplul campion mondial și olimpic boberul Eugenio Monti (Italia), atleta Willie Whyte (S.U.A.), finalistele Cupei Cupelor la fotbal (ediția 1966), West Ham și München 1860 ca și arbitrul întîlnirii, Istvan Zsalt, luptătorul iugoslav Stepan Horvath și, recent, jucătorul maghiar de tenis Istvan Gulyas.

Revista „Flacăra", propune extinderea inițiativei „Vieții studențești" pînă la dimensiunea unui Comitet național al fair-playului așa cum există, de altfel, în cîteva țări europene.

„Sportul" se alătură acestei noi acțiuni dedicată reabilitării ideii nobile a fair-playului cu convingerea că ideea va fi adoptată de federații și de către conducerea mișcării sportive românești.

Așteptăm de la cititori și corespondenți voluntari, relații care să descrie latura cea mai nobilă a întrecerii, fair-playul, sperînd că sportul românesc va putea fi prezent la cea dintîi competiție mondială a corectitudinii și loialității cu cît mai mulți candidați.

Pentru aceasta este însă absolut necesar ca el să aibă propriile sale dispute consacrate fair-playului. Le așteptăm!

I. MITROFAN

24 ore

CONSTITUIREA FEDERAȚIEI ROMÂNE DE JUDO

Ieri, la sediul C.N.E.F.S. a avut loc ședința de constituire a FEDERAȚIEI ROMÂNE DE JUDO. Ca președinte al F.R.J. a fost ales tov. general maior PAUL MARINESCU, iar ca secretar general, prof. ANTON MURARU.

● ECHIPELE DE TENIS DE MASĂ PROGRESUL BUCUREȘTI ȘI RAPID BRAȘOV, EVOLUEAZĂ LA VIENA. — Zilele acestea, pînă duminică inclusiv, la Viena va avea loc un turneu internațional pe echipe și individual. Vor lua parte și formațiile **Progresul București și Rapid Brașov.** În cadrul acestora vor concura **Maria Alexandru, Victoria Babiciuc, Doina Zaharia, surorile M. și H. Korodi, Viorica Ivan, Virgil Sindeanu, Sergiu Luchian și Marius Bodea.**

● MOTOCICLISM: CONCURS DE VITEZĂ ÎN CIRCUIT. — Duminică se va disputa la Reșița, în lunca Pomostului, un concurs de viteză în circuit. Participă motocicliști de la Steaua, Dinamo și Metalul București, Locomotiva Ploiești, Poiana Cîmpina, C.S.M. Reșița etc. Printre ei: M. Dănescu, P. Paxino, T. Popa, P. Ionescu, M. Termentu, Șt. Florian, Fl. Bejan și alții. Se va alerga la clasele: 70 cmc — motoretă Carpați — 125 cmc, 175 cmc, 250 cmc, 350 cmc, 500 cmc și ataș.

Mîine încep internaționalele de gimnastică

Campionatele internaționale de gimnastică ale României reunesc în acest an sportivi din șapte țări europene: Cehoslovacia, R. D. Germană, Bulgaria, Ungaria, Iugoslavia, R. F. a Germaniei și, bineînțeles, România. Primii oaspeți au sosit ieri: reprezentanții Bulgariei și Iugoslaviei. Prezent mereu în mijlocul evenimentelor sportive, caricaturistul NEAGU RĂDULESCU a surprins în desenul alăturat pe sportivii bulgari, precum și pe cîțiva dintre gimnaștii români care vor participa la internaționale.

De la stînga, **rîndul de sus:** Petre Mihaiuc (România), Ivan Kondev (Bulgaria), Rumiana Stoianova (Bulgaria), Rozalia Filipescu și Rodica Apăteanu (România); **rîndul de jos:** Damian Ignatov (Bulgaria) și Gh. Tohăneanu (România).

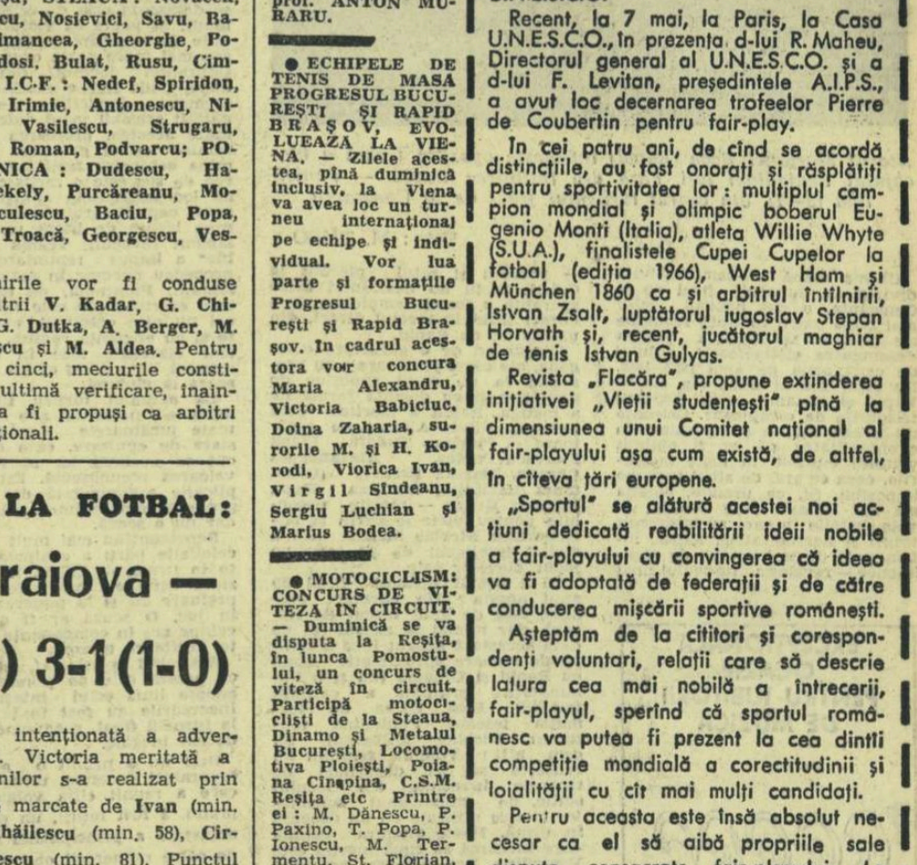

MARGINALII LA FINALELE CAMPIONATELOR REPUBLICANE

Dar, mai ales, absențele!...

Se poate afirma că recenta ediție a campionatului republican de gimnastică s-a ridicat la un nivel superior campionatelor precedente. În ceea ce privește disputa pe echipe, e de subliniat larga ei accesibilitate, deoarece s-a desfășurat numai cu exerciții liber alese.

Tradiționala rivalitate dintre **Dinamo** și **Steaua** s-a încheiat cu o victorie comodă a dinamoviștilor (antrenor **Fr. Cociș**), care au totalizat 274,25 puncte, față de 268,90 puncte cît a realizat **Steaua** (antrenor **C. Gheorghiu**). În rest, campionatul nu ne-a oferit constatări îmbucurătoare, pentru că celelalte echipe **(I.C.F., Timișoara, C.S.M. Cluj)** au avut o comportare modestă și, mai ales, pentru că de la această finală au absentat echipele din orașe și județe în care gimnastica are o puternică tradiție, ca: Reșița, Arad, Tg. Mureș, Brașov, Iași, Orașul Cluj, de exemplu, s-ar fi putut prezenta mult mai bine dacă ar fi participat nu cu o echipă de club, ci cu o selecționată în care să fi fost cuprinși cei mai bine pregătiți gimnaști din acest puternic centru. Era, fără îndoială, de preferat să se renunțe la interesele de club sau la cele personale ale unor antrenori.

În lupta pentru titlul de campioni pe aparate, prezența tinerilor gimnaști, a celor care bat la porțile consacrării, s-a făcut remarcată în mod pregnant. Elementele tinere au reușit chiar să cîștige două titluri de campioni, prin **P. Mihaiuc** la sol (19,100) și **Gh. Păunescu** la sărituri (18,600). Ei au revenit, de altfel, pe podiumul de premiere la majoritatea aparatelor.

O foarte frumoasă comportare a avut **Gh. Tohăneanu** care, pe lîngă titlul de campion absolut (cu 111,75 p), a mai cucerit încă trei titluri: la inele (18,725), bară fixă (18,900) și paralele (18,800).

În acest campionat, mulți concurenți s-au prezentat cu exerciții care corespund în mare măsură actualului nivel mondial al gimnasticii sportive, atît în ceea ce privește compoziția cît și modul în care au fost executate. Au fost însă și gimnaști care s-au străduit să execute exerciții mult prea grele față de stadiul actual al pregătirii. Elementele grele și foarte grele din exercițiile lor au fost făcute fără ținută și fără amplitudine. Introducerea unor asemenea elemente ar trebui să ducă la creșterea și nu la diminuarea valorii exercițiului. În aceste cazuri apare, de asemenea, și riscul accidentării gimnastului. Fără îndoială, sînt îmbucurătoare atît căutările antrenorilor cît și dorința gimnaștilor de a realiza mai mult, însă totul trebuie subordonat calității, acurateței exercițiului.

Din analiza exercițiilor prezentate la actualul campionat, se desprinde necesitatea de a se stabili anumiți parametri pentru pregătirea viitoare a gimnaștilor noștri. Iată, cîteva sugestii:

— dinamizarea exercițiilor la sol, urmărindu-se îmbinarea armonioasă a elementelor acrobatice cu altele de legătură, variate și de efect;

— îmbogățirea compozițiilor și mărirea ca durată a exercițiilor la paralele, bară fixă și inele;

— o exigență crescută în ceea ce privește însușirea corectă a tehnicii elementelor, care constituie bagajul motric de bază la fiecare aparat în parte;

— introducerea elementelor de dificultate mare să fie făcută numai în cazul cînd gimnastul este capabil să le execute cu siguranță și dezinvoltură;

— îmbunătățirea și perfecționarea elementelor de forță, în special a sprijinului lateral la inele;

— atenție sporită în pregătirea la sărituri și, mai ales, în însușirea săriturilor de bază.

În ceea ce privește arbitrajul, el a fost corect, în general, dar nu se poate spune că s-a ridicat la nivelul așteptărilor mai cu seamă că, în prealabil, avusese loc un curs organizat de federație pentru arbitrii județeni. Arbitrii au greșit în sensul unor aprecieri prea generoase cu unii gimnaști dar, din fericire, aceste inadvertențe nu au influențat rezultatele.

Desfășurarea recentului campionat ne-a întărit convingerea că este mai bine să se separe întrecerea pe echipe de cea individuală, pe aparate, așa încît să existe pentru maeștri un campionat individual și altul pe echipe. În acest mod se va evita favorizarea gimnaștilor din echipele mai puternice și se va permite gimnaștilor valoroși din celelalte echipe să se afirme din plin.

Gh. CONDOVICI
maestru al sportului
antrenor federal

Întrecerea gimnastelor în cadrul recentelor campionate republicane la categoria

EXERCIȚII DIFICILE LA NIVELUL NOTEI 9

este „avalanșa tinereții" în cadrul categoriei maestre. Din cele 7 echipe, 5 au media de vîrstă sub 16 ani. Acest fapt reflectă orientarea selecției în secții și județe spre elemente tinere, de perspectivă, care să constituie baza de alcătuire a lotului și echipei noastre reprezentative, exemplul cel mai concludent oferindu-ni-l echipa **Flacăra** din Orașul Gh. Gheorghiu-Dej.

movarea tineretului. Totodată, a permis o pregătire mai temeinică a acestor exerciții, care întrec cu mult în dificultate pe cele impuse și, în sfîrșit, a mărit spectaculozitatea concursului.

Cîteva cuvinte despre întrecerea pe echipe. Formația **Dinamo**, bine pregătită de antrenorii **E. Liță, S. Tarko, P. Miclăuș**, pe lîngă faptul că a beneficiat de prezența a trei componente din echipa națională (Rodica Apăteanu, Rozalia Filipescu și Olga Ionescu), a avut un aport important de puncte și din partea celorlalte trei gimnaste, dintre care s-a impus, în special, **M. Măcicășan.** Echipa **Flacăra** din Orașul Gh. Gheorghiu-Dej (antrenori **M. Duncan** și **Gh. Brașoveanu**) a obținut un rezultat revelatoriu, ocupînd într-un campionat pentru maestre locul secund, cu o echipă foarte tînără (media vîrstei 12 ani). Dificultatea mare a exercițiilor prezentate va trebui să fie dublată de o execuție artistică ireproșabilă. S-au remarcat **Ileana Coman** și **Anca Grigoraș.**

Desfășurarea acestui campionat ne-a permis să fixăm cîteva jaloane pentru activitatea viitoare a gimnastelor noastre: analiza fiecărei echipe și a fiecărei componente a echipei la nivelul secției sau județului, stabilindu-se sarcinile și orientarea pregătirii în continuare; analiza individuală a componentelor lotului, a compoziției și execuției exercițiilor, urmărirea comportării în concurs a gimnastelor și luarea de măsuri pentru îndreptarea tuturor lipsurilor; lărgirea componenței lotului mare cu elemente tinere, care au dovedit în ultimul timp posibilități de progres; o exigență crescută în aspectul calitativ al antrenamentelor în secții, o urmărire și o îndrumare mai susținută în acest sens, din partea conducerii cluburilor și a F.R.G.

Maria IONESCU
antrenor federal

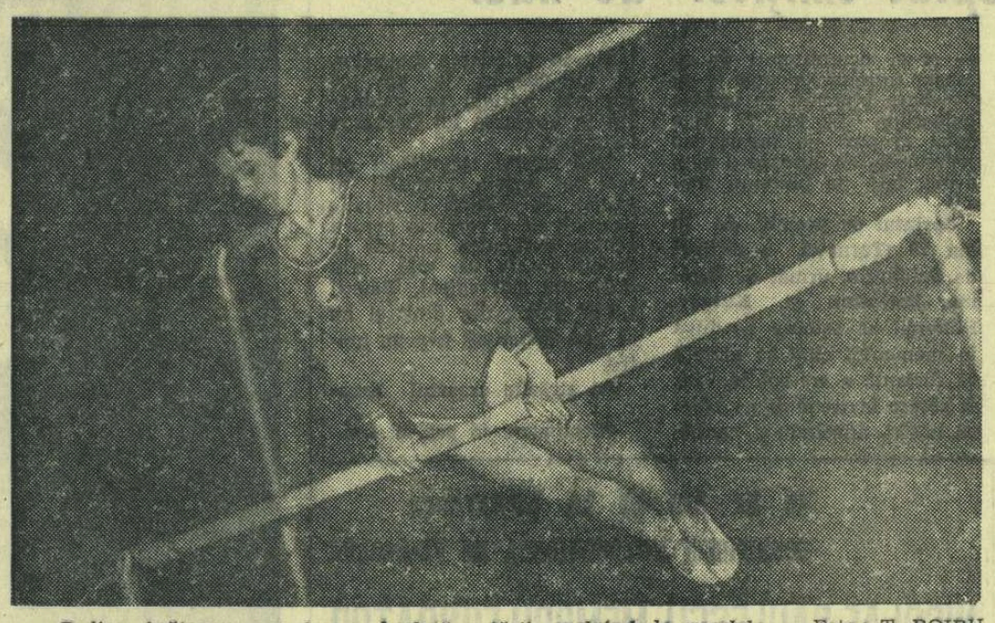

Rodica Apăteanu, campioana absolută a țării, evoluînd la paralele Foto: T. ROIBU

TIPARE ÎNVECHITE

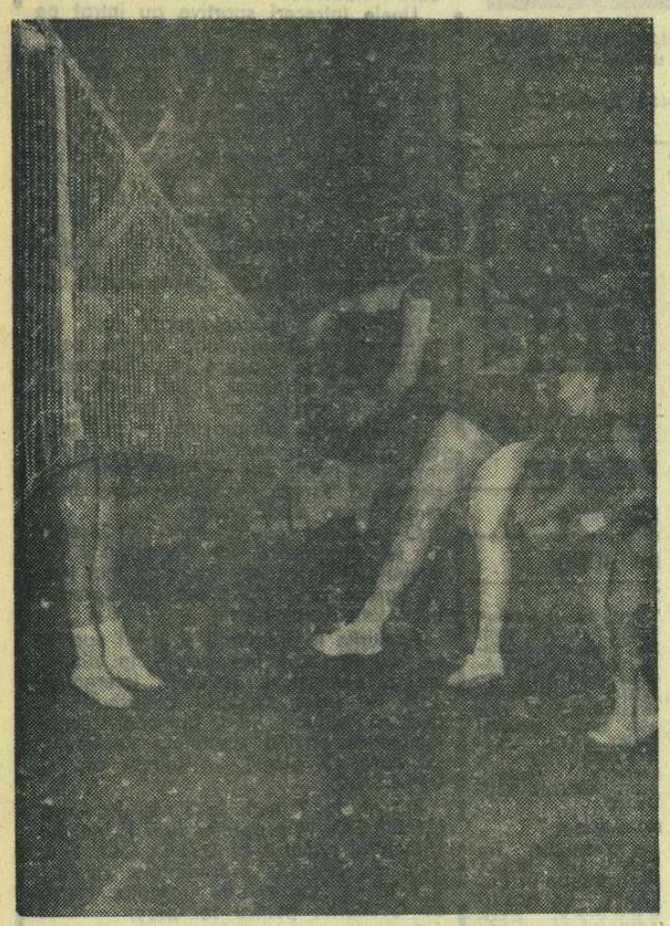

Atacul Marianei Baga (Rapid) întîlnește opoziția fermă a blocajului Penicilinei Iași. Fază din întîlnirea Rapid — Penicilina (3—1), din cadrul turneului final de la Constanța

Foto: M. THEO

Ultima scenă a campionatului diviziei A, turneul final de la Constanța, a dat prilejul celor mai bune patru formații feminine ale țării să se întrecă pentru desemnarea cîștigătoarei titlului de campioană pe anul 1967—1968. De fapt, numai două din ele — Rapid și Dinamo — își disputau tricourile de campioane. Celelalte nu aveau nici o șansă chiar în eventualitatea că ar fi obținut victoria cu 3—0 în toate meciurile, ceea ce era, de altfel aproape imposibil. Și, ca urmare, bătălia s-a dat numai între vechile rivale, bătălie în care au intervenit totuși și necreditatele. Astfel, înfrîngerea dinamovistelor de către ieșence — revelația turneului final — precum și setul pierdut la C.S.M. Sibiu au destrămat orice speranță a fostei campioane de a cuceri titlul în meciul direct, din ultima zi, cu Rapid.

Dispunînd de o garnitură omogenă, ale cărei jucătoare s-au prezentat la un nivel superior de pregătire și cu dorința fermă de a cîștiga, Rapid a meritat fără îndoială titlul. Alături de jucătoare — **Florica Tudora, Elena Fiorescu-Verdeș, Alexandrina Chezan, Martha Szekely (Constanța Bălășoiu), Mariana Baga, Eugenia Rebac** — merite deosebite pentru victorie revin și antrenorului **Nicolae Meadu**, care a dirijat inteligent de pe margine jocul elevelor sale.

Ce a arătat turneul final de anul acesta? Un oarecare progres, față de anul trecut (la Bacău), dar numai în sensul că, de data aceasta a apărut încă o echipă de valoare aproximativ egală cu Rapid și Dinamo (nu și o îmbunătățire esențială a calității jocului). Este vorba de formația ieșeană Penicilina (antrenor Nicolae Roibescu). Și, cam atît! Voleiul feminin nu reușește să se desprindă de tiparele învechite ale jocului static, de șablonismul schemelor tactice utilizate cu un deceniu în urmă. Poate singura echipă care încearcă să rupă inerția este Penicilina. Dar mișcarea continuă în teren a ieșencelor nu urmărește totdeauna un scop tactic. Așa, de pildă, pasa joasă trimisă de coordonatoarele atacului de-a lungul fileului nu are darul să surprindă pe adversar, deoarece

simulările de atac (Goia, în special) rămîn simple... simulări, iar sarcina finalizării revine de regulă trăgătoarei principale, spre care se îndreaptă, fără excepție și fără greș, blocajul advers. De altfel, toate echipele caută cu orice preț finalizarea în forță prin „principale", extenuîndu-le și slăbindu-le rezistența spre finalul partidei.

Dacă „secundele", de obicei neblocate, ar folosi mai des prilejul pentru finalizarea acestor pase, apărarea la fileu a adversarelor ar fi derutată, surprinsă, iar eficacitatea ar spori considerabil. Din păcate, antrenorii cred că riscă prea mult în această situație și indică atacul la principale, sărăcind spectacolul, șablonizînd și lipsind de varietate jocul.

Pe de altă parte, se constată tendința de uniformizare a loviturilor de atac. Puține jucătoare au clarviziunea terenului, reușind să evite blocajul prin lovituri liftate sau mingi „puse", sesizînd părțile vulnerabile ale adversarelor. Majoritatea trăgătoarelor mizează pe „spargerea" blocajului sau obligarea lui de a respinge afară. Cu alte cuvinte, lipsește promptitudinea gîndirii tactice.

În ce privește apărarea, Rapid se detașează clar de celelalte formații. Și poate că victoriile obținute de feroviare se datorează în cea mai mare parte organizării și siguranței jocului din linia a doua, unde Rebac excelează. De asemenea, Penicilina și-a îmbunătățit sensibil jocul defensiv. Cu toate acestea, preluarea de jos rămîne unicul procedeu la îndemîna echipelor feminine. Preluarea de sus este o raritate, o vină de loc neglijabilă aparținînd, la acest capitol, arbitrajelor — încă prea legate de litera unui regulament învechit. Teama de „duble" a impus renunțarea la un procedeu necesar în foarte multe situații. Plonjonul, de asemenea, este efectuat (de cele mai multe ori nu este efectuat) cu greutate și cu eficiență redusă. Se vede clar (excepție face în oarecare măsură Penicilina) că nu se exersează la cluburi.

La actualul turneu final, Dinamo s-a prezentat sub așteptări, toate jucătoarele manifestînd o stare de epuizare, ceea ce a făcut ca evoluția lor să fie sub valoarea recunoscută. Este o explicație argumentată de intensul program din ultimele săptămîni, dar nu o scuză.

Reprezentînd mai mult nivelul celeilalte părți a echipelor clasate în urma ei, C.S.M. Sibiu prezintă carențe profunde, atît la preluare cît și la punerea mingii în joc. O scuză ar fi aceea că echipa are în componența sa multe jucătoare tinere.

Revenind la arbitraj, apreciem că acesta este pe punctul de a adopta linia celui internațional. Încercările au fost însă timide la turneul final, producînd uneori decizii inegale.

Deși nu a primit o apreciere favorabilă generală, turneul final, care a reunit elita voleiului feminin, a fost totuși, un prilej de depistare a principalelor lacune de către numeroșii observatori ai forului de specialitate. Și — să sperăm — un mobil care va duce la lichidarea tuturor deficiențelor.

Aurelian BREBEANU

VA FI O LUPTĂ INEGALĂ? NU, NE ASIGURĂ SPERANȚELE BOXULUI NOSTRU

Nouă dintre cei zece titulari ai reprezentativei noastre de tineret, înapoiați marți seara din Italia, vor ataca săptămîna viitoare titlurile de campioni ai țării, la seniori. In activitatea lor sportivă se va deschide, deci, o nouă pagină.

Unii dintre ei *(Dobrescu, Ene, Silberman)* s-au întors de la Bolzano bucuroși că au reușit să-și întreacă valoroșii adversari din „squadra azzurra"; alții — supărați de înfrîngerile suferite pe ringul de la poalele Dolomiților.

Nu-i nimic, băieți! Victoriile, ca și înfrîngerile, fac parte din contextul oricărei întreceri sportive.

★

De luni pînă sîmbătă, *P. Iuga, P. Nedelcea, C. Cutov, Gh. Ene, V. Silberman, Gh. Călin, A. Năstac, P. Cojocaru* și *I. Sănătescu* — reprezentanți de nădejde ai boxului nostru de mîine — vor urca treptele ringului, alături de pugiliști mai experimentați, care au trecut de cîteva ori prin focul unor astfel de întreceri grele. La prima vedere, se pare că disputa dintre acești tineri, pînă mai ieri juniori, și ceilalți boxeri cu vechi state de serviciu, va fi inegală.

Cei nouă, cu care am discutat la sosirea din Italia, ne-au asigurat însă că vor face tot ce este posibil (și... permis de regulament) pentru a trece cu bine acest examen de maturitate sportivă, cu atît mai mult cu cît este vorba de prima lor participare la finalele unui campionat de seniori.

Imediat după înapoierea în țară, speranțele boxului nostru au efectuat o vizită medicală, apoi și-au continuat pregătirile la cluburile din care fac parte. Finalele ne vor arăta în ce măsură ei pot ataca titlurile de campioni și... locurile deținute de actualii titulari ai reprezentativei de seniori. Fără a ne hazarda în pronosticuri, avem convingerea că, îndeosebi tinerii *Cutov, Nedelcea, Ene* și *Silberman*, vor reuși să etaleze întreaga gamă a posibilităților lor, să se impună deci în ochii specialiștilor. Ei posedă și un remarcabil palmares internațional, dar mai cu seamă o puternică dorință de afirmare. Finalele campionatelor le oferă acest prilej...

R. CALARAȘANU

CONCURSUL REPUBLICAN DE PRIMĂVARĂ AL SENIORILOR

● În localitatea Spremberg din R.D.G. a avut loc recent o competiție internațională de marș la care au luat parte și cîțiva sportivi români. În principala cursă, cea de 20 km, **Peter Frenkel** a parcurs distanța în 1.26:57,2 — cel mai bun rezultat mondial al sezonului. Pe locurile următoare s-au clasat: Joachim Pathus 1.26:58,8, Dieter Lindner 1.26:59,0, ...11. **Marin Perșinaru (România)** 1.33:32,0.

Cîștigătorul probei, **Peter Frenkel**, împreună cu un alt mărșăluitor de renume, **Hans Reimann**, vor lua startul duminică la București în cadrul concursului republican de primăvară al seniorilor. După cum s-a mai anunțat, cursa de 20 km marș din cadrul acestei competiții va avea un caracter internațional. La întreceri și-au mai anunțat participarea concurenți din Polonia și din U.R.S.S. în frunte cu recordmanul mondial oficial, **Vladimir Golubnici.**

Alte rezultate din concursul de la Spremberg ne-au fost comunicate de **Dumitru Paraschivescu**, antrenorul mărșăluitorilor români prezenți la startul întrecerilor: **5 km juniori:** Joachim Krausse 23:40,0..., 4. Eugen Dragu 24:53,4; **10 km juniori:** I. Dumke 45:41,4. Constantin Stan 47:45,2, Constantin Staicu 47:59,2 (ambii și-au îndeplinit standardurile pentru participarea la „europenele" de juniori din luna august, de la Leipzig); **10 km tineret:** Peter Schuster 46:23,8..., 4. Gheorghe Jugănaru 48:37,6.

● Concursul republican de primăvară al seniorilor se va desfășura pe stadionul „23 August", simbătă de la ora 9,00 și 15,00, și duminică de la ora 9,00 și 15,00. La întreceri vor lua parte toți atleții fruntași din România, rezultatele acestora urmînd să fie luate în considerare la stabilirea componenței lotului olimpic și a lotului republican.

● Pentru a stimula obținerea unor performanțe cît mai ridicate la acest concurs, **Comitetul Olimpic Român va oferi cupe atleților care vor înregistra cifre cu care să se claseze între primii zece din lume în bilanțul pe acest an.**

Un nou start al pentatloniștilor

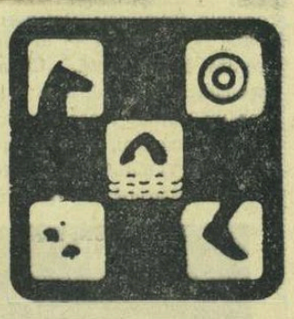

Între 25 și 29 mai va avea loc în R. D. Germană, la Halle, un concurs internațional de pentatlon modern. La competiție vor lua parte și cîțiva tineri concurenți din țara noastră. Este vorba de **Dumitru Spîrlea, Marian Cosmescu, Constantin Călina** și **Constantin Zamfir.**

CAM MULTE NEPREZENTĂRI

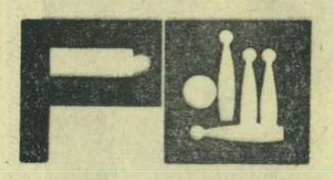

Cercetînd foile de arbitraj cu rezultatele etapei a III-a a semifinalelor campionatelor naționale de popice pe echipe, am constatat că majoritatea partidelor au fost aprig disputate, sportivii aruncînd în luptă toate cunoștințele lor pentru ca formațiile respective să acumuleze punctele necesare calificării în faza finală a competiției. În schimb, a surprins neplăcut numărul destul de mare de neprezentări, înregistrate în etapa de duminica trecută.

Iată rezultatele din etapă: *feminin* — Voința Cluj—Voința Ploiești 2274—2159, Voința Tg. Mureș—Băimăreana B. Mare 2214—2141, Progresul Pitești—Petrolul Ploiești 1996—2276, Voința București—Unirea Roman 3—0 (neprezentare); *masculin* — Voința Tg. Mureș—Petrolul Ploiești 5206—5194, Constructorul București—Nicolina Iași 5007—4735, Flacăra Cîmpina — Cetatea Giurgiu 3—0 (neprezentare), Voința Oradea—Ardeleana Alba Iulia 4822—4571, C. F. R. Timișoara—Voința Craiova 5070—4862, C.F.R. Constanța—Laminorul Brăila 3914—4443 (nu s-a prezentat al șaselea jucător al feroviarilor).

Duminică vor avea loc două meciuri masculine restanță: Petrolul Ploiești—Electrica Sibiu și Voința Cluj—Voința Tg. Mureș, etapa a IV-a urmînd să se desfășoare la 2 iunie.

Nicolae Săulescu evocă începuturile

(Urmare din pag. 1)

vîrstă venerabilă, acest pionier al celui mai însemnat for internațional de vînătoare, este deosebit de volubil și el a răspuns cu multă amabilitate întrebărilor noastre.

— Cum s-a ajuns la înființarea C.I.C.?

— Calamitățile primului război mondial, lipsa unor legături continue între vînătorii și organele respective din diferite țări, ca și absența unei colaborări în privința luării și aplicării unor măsuri pentru protecția și ocrotirea vînatului ridicau probleme foarte spinoase în acest sector de activitate. Pentru toate aceste motive, mă gîndeam la posibilitatea închegării unui for internațional care să poată aduce soluții eficiente la toate neajunsurile. Și ocazia s-a ivit. În toamna anului 1927, cu prilejul unei vizite pe care o făcea în țara noastră, dl. Maxime Ducrocq, Administratorul General al Saint Hubert-Clubului din Franța, am expus acestei distinse personalități europene în problemele de vînătoare și tir multe dintre opiniile mele pentru îmbunătățirea și dezvoltarea activității vînătorești în lume, propunînd crearea și a unui organ de conducere și coordonare. Dl. Ducrocq a găsit ideea excelentă și a propus să trecem la acțiune.

— Și ce a urmat?

— Primul pas a constat în convocarea unei întîlniri, în toamna lui 1928, la Nove-Zamky, în Cehoslovacia. Aici au fost prezenți dl. Ducrocq, inginerul forestier Siman — șeful vînătoarei cehoslovace, Eismond — directorul vînătoarei din Polonia și subsemnatul. După discuțiile purtate, atunci a avut loc încheierea primului protocol de înființare a Consiliului Internațional de Vînătoare (C.I.C.). De la cei patru membri fondatori (România, Franța, Cehoslovacia, Polonia) de acum 40 de ani, acest consiliu s-a mărit continuu, luînd o amploare deosebită și ajungînd să cuprindă 42 de țări. C.I.C.-ul are în componența sa oameni de înaltă specialitate vînătorească, delegați din diferite țări, adevărate autorități în materie.

— Cunoscînd, deci, mobilurile C.I.C., vă rugăm să ne spuneți și cîteva cuvinte despre lucrările din aceste zile de la Mamaia.

Ca de obicei, agenda unor asemenea adunări va fi încărcată. Vor fi dezbătute teme diverse privind ocrotirea vînatului, a păsărilor migratoare, probleme de etică vînătorească și de unificare a legislației de specialitate în întreaga lume. Fără îndoială, sînt extrem de bucuros că această adunare generală trienală a C.I.C. are loc în țara noastră, adică acolo de unde — cu 40 de ani în urmă — a țîșnit prima scînteie din care s-a născut C.I.C.-ul.

EXCEPȚIONALĂ OCAZIE PENTRU IUBITORII DE MUZICĂ

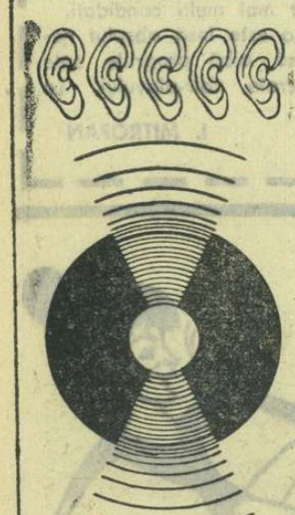

Discurile ELECTRECORD se vînd cu reduceri de prețuri între 25% și 35%
Înregistrări de calitate din toate genurile muzicale:
— muzică simfonică
— arii de opere și opere integrale
— muzică populară
— muzică ușoară și de dans.

CEL MAI IEFTIN MIJLOC DE TRANSPORT PENTRU BĂRBAȚI, FEMEI, COPII

Bicicleta TOHAN pentru bărbați	699,50 lei
Bicicleta TOHAN pentru femei	712,80 „
Bicicleta SUPER pentru bărbați	865,00 „
Bicicleta FELICIA pentru femei	880,00 „
Bicicleta TURIST pentru bărbați	855,00 „
Bicicleta DIANA pentru femei	870,00 „
Bicicleta JUNIOR pentru bărbați	699,50 „
Bicicleta JUNIOR pentru femei	712,80 „
Bicicleta PIONIER pentru copii	559,50 „

SE VÎND ȘI CU PLATA ÎN RATE

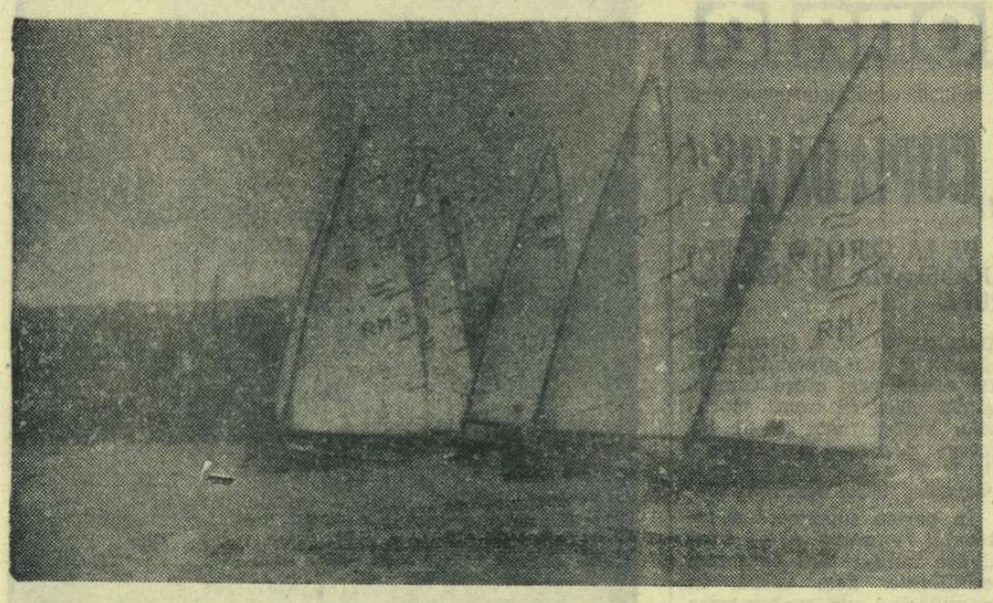

VELIȘTII ÎN PLINĂ ÎNTRECERE

START

ÎN „CUPA MAMAIA"

MAMAIA, 22 (prin telefon). Miercuri dimineață s-a desfășurat prima regată a tradiționalei competiții internaționale de iahting „Cupa Mamaia", la care participă, alături de veliști români, și sportivi bulgari. Concursul este deschis claselor finn (23 de ambarcațiuni) și „F.D." (8). Datorită vîntului care a suflat cu intensitate mare (forța 5), încă din prima regată s-au înregistrat multe abandonuri și răsturnări. Semnalăm și un alt fapt neplăcut: veliștii de la Electrica Constanța s-au prezentat după ora programată și, în consecință, luînd startul cu întîrziere, s-au clasat — în general — slab.

La clasa finn chiar de la început lupta s-a dat între **P. Purcea, Gh. Nicolcioiu** și bulgarul **P. Encev**, care au sosit, de altfel, în aceeași ordine. Surprize plăcute: **Gh. Șerban** și **E. Enopian**, care au ocupat locuri fruntașe; ultimul în ciuda faptului că a luat startul cu 500 m în urma celorlalți. Dar iată **principalele rezultate: finn:** 1. **Petre Purcea** (lot România), 2. **Nicolae Nicolcioiu** (lot România), 3. **Peter Encev** (Bulgaria), 4. **Gheorghe Șerban** (Marina Constanța), 5. **Eduard Enopian** (Electrica Constanța), 6. **Petre Svoboda** (lot România); **„F.D."**:

1. **I. Anghel - N. Zama** (Electrica Constanța) — rezultatul lor poate fi considerat o surpriză; 2. **I. Alexandru - D. Nicolescu** (lot România). De menționat că echipajul **I. Apostol - V. Nemeș**, campion anul trecut, a abandonat în prima zi. (**CORNEL POPA** — coresp. principal).

CONCURSUL DE VERIFICARE

A JUNIORILOR

Pe lacul Siutghiol, la Mamaia, a avut loc — cu cîteva zile în urmă — **concursul de selecție pentru juniori la clasa finn**, în vederea alcătuirii lotului republican. După disputarea celor trei regate prevăzute, cei mai bine pregătiți s-au dovedit **elevii antrenorului Nicolae Calcan**, de la clubul **Marina Constanța**. Slab s-au comportat veliștii de la Electrica Constanța și centrul F.R.S.N. Primii clasați: 1. **Dragoș Mihailovici** 5,7 p, 2. **Miron Gheorghe** 8,7 p, 3. **Iuliu Chioreanu** 20,4 p (toți de la Marina).

„REGATA BURGAS"

A luat sfîrșit — în stațiunea maritimă Burgas — regata cu același nume, la care au participat 26 de finniști din **U.R.S.S., România și Bulgaria**. La capătul a 5 zile de întreceri victoria a revenit reprezentantului **U.R.S.S., Victor Gulianov**. El a fost urmat de V. Golemenkov (R.S.S. Ucraineană) și de P. Encev (Bulgaria). Veliștii noștri au evoluat bine (avînd în vedere că a fost primul lor concurs pe mare după 3 ani): 4. **Gh. Nicolcioiu**, 7. P. Svoboda, 10. R. Mănăstireanu, 11. P. Purcea.

Echipele Politehnica București ne-au reprezentat cu cinste la Novi Sad

Cucerirea locului I la turneele internaționale de la Novi Sad, de către echipele de baschet Politehnica București (cea de fete, de fapt, selecționata divizionară), a constituit o surpriză plăcută pentru iubitorii din țara noastră ai acestui joc sportiv, cărora ne grăbim să le furnizăm unele amănunte aflate de la antrenorii Vasile Popescu și Grigore Costescu.

— Băieții de la Politehnica, ne-a declarat prof. Popescu, au avut o comportare remarcabilă în compania unor adversari de valoare. La Csepel Budapesta au evoluat cîțiva membri ai naționalei ungare, printre care Liptay și Fekete, iar la Vojvodina Novi Sad (în realitate o selecționată a orașului), au jucat patru titulari ai naționalei de tineret a Iugoslaviei. S-a acționat mult pe contraatac, compensîndu-se, astfel, superioritatea de înălțime a adversarilor. Purcăreanu a obținut cupa pentru titlul de coșgeter (în partida cu Vojvodina a înscris 38 de puncte) și cea oferită celui mai eficace baschetbalist al turneului (ca procentaj), iar Dudescu a primit distincția de cel mai bun jucător.

— Pentru fete, a continuat prof. Costescu, turneul a reprezentat un util prilej de verificare, corespunzător stadiului actual de pregătire. Echipa a început timid turneul, dar, de la meci la meci, a jucat mai bine. În special trebuie să subliniez comportarea din întîlnirea cu Vojvodina Novi Sad, în care evoluează Maria Veger, o reală valoare a baschetului feminin iugoslav. Cele mai bune au fost Sanda Dumitrescu, Ecaterina Vogel, Ileana Ghiță (în partida cu Silezia Wroclaw) și Hanelore Spiridon (excelentă în întrecerea cu Vojvodina). Dintre jucătoarele înalte, Bogdana Diaconescu și Gabriela Ciocan au evoluat mulțumitor, dar Octavia Bițu s-a comportat din nou nesatisfăcător.

ÎN MECI RESTANȚĂ:

RAPID — POLITEHNICA BUCUREȘTI 79-75

În meci restanță de baschet masculin, *Rapid* a învins *Politehnica București* cu 79—75 (41—36). Victoria rapidiștilor este meritată. Au înscris: *Predulea* (10), *Popescu* (18), *Stănescu* (3), *Popovici* (13), *Czel* (18), *Tursugian* (13) și *Lucaci* (4) pentru Rapid, respectiv *Dudescu* (6), *Haneș* (7), *Jekely* (17), *Niculescu* (6), *Popa* (20), *Purcăreanu* (18) și *Georgescu* (1). Foarte bun arbitrajul cuplului *C. Negulescu—M. Tănăsescu*.

ZONELE „CUPEI ROMÂNIEI" LA OINĂ

Actuala ediție a „Cupei României" a angrenat un număr sporit de echipe în etapele județene, încheiate de curînd. Merită a fi subliniate întrecerile desfășurate în județele Brașov, Covasna, Tulcea, Vaslui, Teleorman, Prahova, Maramureș și Craiova, unde jocurile pentru calificarea în zonele competiției s-au bucurat de succes din toate punctele de vedere. În schimb, în unele centre cu tradiție rezultatele sînt departe de a satisface. La București și Suceava, de exemplu, au fost prezente la start doar cîte două echipe iar în județele Olt, Mehedinți, Mureș ș.a. lipsa echipelor de oină a făcut ca această etapă să nu se țină.

În zilele de 25 și 26 mai sînt programate partidele etapei zonale. În urma rezultatelor înregistrate, s-au calificat pentru cele 5 zone următoarele echipe:

VASLUI: Recolta Bogdănești (jud. Vaslui), **Avîntul Frasin** (jud. Suceava), **Avîntul Cordăreni** (jud. Botoșani), **Recolta Andrieșeni** (jud. Iași), **C.P.B.**

BUZĂU: Victoria Surdila-Greci (jud. Brăila), **Biruința Niculițel** (jud. Tulcea), **Știința Urlați** (jud. Prahova), **Drum Nou Radu Negru** (jud. Ialomița), **Victoria Văcărești** (jud. Dîmbovița), **Avîntul Valea Roșie** (jud. Ilfov).

CURTEA DE ARGEȘ: Viața Nouă Olteni (jud. Teleorman), **Recolta Copăceni** (jud. Vîlcea), **Recolta Boureni** (jud. Dolj).

SIBIU: C.F.R. Sibiu, Victoria Cristești (jud. Bistrița), **Torpedo Zărnești** (jud. Brașov), **Biruința Gherăești** (jud. Neamț), **Brigada Roșie Micfalău** (jud. Covasna).

LUGOJ: Recolta Lucăceni (jud. Satu Mare), **Stăruința Dorobanți** (jud. Arad), **Minerul Baia Mare, Victoria Chiuești** (jud. Cluj).

Județele care nu apar în programul de mai sus urmează să-și desemneze reprezentantele.

fotbal

NIVELARE ÎN JOS?

Nu vrem să intrăm cu tot dinadinsul în corul celor prea mulți și prea severi critici ai fotbalului nostru, sport despre a cărui existență ni se pare că ne legăm prea des și tragem prea repede, cu plăcere parcă, unele concluzii definitorii. Totuși, nu putem ignora un aspect al zbuciumatei sale existențe. Ne vom referi, în rîndurile care urmează, la atît de vizibila alternanță succes-eșec, adică la acea inconstanță în valoare, în performanțe, atît de proprie echipelor noastre — inconstanță care, într-adevăr, a ajuns o adevărată molimă cu accese hebdomadare. A devenit atît de... normal să vedem cum, de la duminică la duminică, șansa teoretică rămîne pentru echipele noastre un biet petec de hîrtie lipsit de orice valoare de prognoză! Și dacă ne oprim acum la acest aspect al inconstanței care duce la alternanța caldrece, succes-eșec, o facem pentru că vrem să arătăm că ceea ce e cu deosebire grav în toată treaba asta nu e — cel puțin după opinia noastră — atît conturarea unor rezultate aproape de neconceput pe linia unei logici de calcul, cît comportarea în sine a echipelor în cauză.

Comentatorilor sportivi de la noi li se oferă atît de rar prilejul să semnaleze o „serie" de victorii, o suită de — măcar — 2—3 victorii consecutive. Asemenea performanță a ieșit parcă din obișnuința echipelor românești. („Isprava" solitară reușită de Dinamo București nu scade, credem, din valabilitatea observației noastre; din totdeauna, excepțiile au confirmat regula!).

Așadar, cu unele mici și destul de rare excepții, totul se reduce la formula: victorie acasă — înfrîngere sau, cel mult, meci egal în deplasare. Și-atunci, de unde cel puțin două victorii la rînd, cînd, după cum se știe, fiecare echipă joacă o duminică pe teren propriu, o duminică pe teren străin?

Noi socotim că îngrijorător nu e, în fond, acest scrînciob al rezultatelor bune și rele, așteptate sau neașteptate (dependente, după cum am văzut, și de marile oscilații de valoare de la o zi la alta, și de... terenul pe care joacă o echipă). În sport așa a fost, așa este, așa va fi întotdeauna. Ba, dacă e să ne gîndim bine, tocmai în această inconstanță a rezultatelor, în această dezicere a pronosticurilor, stă însuși farmecul în sine al confruntărilor sportive. Neprevăzutul unor rezultate (vezi, de exemplu, meciul de „Cupă" Politehnica Iași — F.C. Argeș: 5—1) e ceea ce le asigură și le permanentizează interesul și spectaculozitatea. Tot această neconfirmare a rezultatelor prezumtive stîrnește pasiunea publicului pentru duelurile fotbalistice și, într-un fel, fericește de la duminică la duminică, prin rotație, zeci de mii de suporteri...

Cum trebuie să apreciem însă lucrurile atunci cînd — cum se întîmplă de fapt — asemenea rezultate-bombă NU sînt rezultanta unor nivelări ÎN SUS a valorilor, ci doar expresia celei mai banale neteziri ÎN JOS? Căci, să ne fie iertat, aceasta este situația: evoluția valoroasă e o floare rară, pierdută într-un ocean de mărăcinișuri și astfel surprizele nu sînt determinate de faptul că echipa fără șansă teoretică a jucat MAI BINE, ci — sau mai ales — de imprejurarea că echipa cu șansă a jucat MAI PROST. Ceea ce este o diferență și această diferență noi o socotim caracterizantă pentru nivelul de astăzi al fotbalului nostru.

Se va spune, poate, că și în alte țări, cu fotbal mai valoros și mai constant, se întîmplă ca o echipă din coada clasamentului să cîștige în confruntarea cu lidera. Da. Cîștigă deoarece acolo nivelarea atinge parametri superiori ai valorilor, pentru că valorile sînt egale în BINE nu în RĂU. Nu spunem, desigur, nici o noutate arătînd că, în Anglia, de pildă, ca o consecință a acestei egalități în bine, a existenței unui mare număr de jucători buni, aproape la fel de buni, și a unor echipe de înalt și apropiat nivel tehnic, oricînd se pot alcătui două-trei (și chiar mai multe) reprezentative LA FEL DE VALOROASE. Și tot acolo, o echipă, nu din categoria B — ci dintr-una și mai periferică, din liga a III-a — ajunge mai departe în „Cupă" decît formații vestite din prima ligă profesionistă. E adevărat, dar trebuie să precizăm imediat că acolo fenomenul se întîmplă NU pentru că echipa favorită, cu activitate competițională superior încadrată, a jucat sub nivelul său valoric, ci pentru că echipa de categorie inferioară (aflată cel mai adesea întîmplător în această categorie), așanumita outsideră, s-a dovedit de o valoare BUNĂ, egală cu adversara sa. Deci: nu coborîre la cel ipotetic mai slab, ci ridicare la nivelul celui, tot ipotetic, mai bun. Ceea ce, fără să aruncăm anatema, e cu totul altceva...

Cînd vom fi și noi în situația ca după un rezultat surpriză să putem spune cu convingere: X avea prima șansă, A JUCAT BINE, — înseamnă că vom consemna momentul marii cotituri pe care de atîta vreme o așteptăm să se producă în activitatea fotbalistică de la noi, — activitate despre care mai sînt încă atîtea de spus.

C. GRIGORIU

Raksi, o clipă după ce a sărutat mingea, care a poposit în poarta craiovenilor... Este 2—0... Să fie asta una din mingile care-i va scăpa pe mureșeni de „focurile" barajului?

Foto: S. BAKSI

„NE APĂRĂM ȘANSELE PÎNĂ LA CAPĂT!"

INTERVIU FULGER CU P. RAPAPORT, VICEPREȘEDINTELE CLUBULUI F. C. ARGEȘ

Pe culoarele F.R. Fotbal l-am întîlnit ieri pe tov. P. RAPAPORT, vicepreședintele clubului F.C. Argeș, unul dintre oamenii cei mai „încercați" în acest palpitant final de campionat. Firește, dialogul nostru a avut ca punct de plecare jocul de la Cluj.

P. Rapaport: Cu Universitatea ne-am jucat una din ultimele cărți în lupta pentru titlu. Cu toții, jucători, antrenori, conducători, am fost pătrunși de importanța decisivă a acestei partide. O înfrîngere ne scotea definitiv din întrecere, în vreme ce o victorie ne menținea în cursă. Faptul că la 0—2 fotbaliștii noștri n-au cedat, ci au luptat cu o voință extraordinară pentru a recupera, este o dovadă că toți au fost pătrunși de marea miză a jocului.

Rep.: Cum vedeți acest final „în doi timpi"? Ce cotă acordați F.C. Argeșului în lupta pentru titlu?

P. Rapaport: E un final „la cravașe". Atît Steaua cît și F.C. Argeș s-au angajat într-un emoționant sprint pe ultima linie dreaptă. Firește, Steaua are atuuri în plus. Dar și noi avem șansa noastră. După ce a traversat o criză de formă în ultimele 4—5 săptămîni, echipa a marcat o revenire în meciul direct cu Steaua (ar la Cluj a confirmat revirimentul său. Acum, echipa se prezintă într-o formă care-mi dă speranțe că în ultimele două meciuri va arăta tot, sau aproape tot din ce știe. Ne așteaptă, e adevărat, un meci foarte greu, cu Petrolul, dar părerea mea este că abia ultima etapă va încorona campioana actualei ediții.

M. POPESCU

CAMPIONATUL ȘCOLILOR PROFESIONALE DIN M. E. E.

S-au încheiat întrecerile campionatului republican de fotbal al școlilor profesionale din rețeaua Ministerului Energiei Electrice. Competiția a strîns la start 9 școli profesionale energetice, împărțite în două serii, între care echipa Școlii profesionale Deva și-a cîștigat locul în seria I, învingînd într-un meci preliminar echipa omologă din Capitală, cu 3—0 (1—0).

Una din serii a revenit echipei energeticienilor din București, care a stabilit și scorul turneului, dispunînd de Școala profesională Brașov cu 10—0 (!), iar cealaltă serie — echipei din Cîmpina. Pentru locurile III—IV s-au întîlnit, pe stadionul Constructorul, echipele din **Craiova** și **Iași**, victoria revenind reprezentanților Olteniei cu 5—0 (3—0). Meciul final, care a opus echipei Școlii profesionale **Iosif Rangheț** din **București** formația similară din **Cîmpina**, s-a terminat cu rezultatul de 4—0 în favoarea bucureștenilor, deveniți, astfel, cîștigătorii trofeului.

O dată cu decernarea diplomelor formațiilor clasate pe primele trei locuri în clasament, comisia de organizare a atribuit 3 premii speciale: pentru cel mai tehnic jucător al turneului — **Șerban Victor** (Șc. prof. Ploiești), pentru golgeterul competiției — **Ilie Trandafir** (Șc. prof. București) și pentru cea mai disciplinată echipă (**Șc. prof. Brașov**).

Pe lista indisciplinaților

Biroul F.R.F. a ratificat sancțiunile luate de Comisia centrală de disciplină împotriva unor fotbaliști care au comis abateri în ultima vreme. Astfel, au fost suspendați pe cîte trei etape, jucătorii **Marosi Elek** (Gloria C.F.R. Galați), **Ion Bumb** (C.F.R. Caransebeș), **Gheorghe Vancea** (Soda Ocna Mureș) și **Ștefan Hizo** (Steaua roșie Salonta).

Pop Gavril (Minerul Baia Sprie) a fost suspendat pe timp de doi ani, iar **Prodan Constantin** (Metalul Tr. Severin) și **Ștefan Naftan** (Metalul Buzău) au fost suspendați pînă la încheierea anului competițional 1968.

AZI, PROGRESUL-METALUL

Pe stadionul din str. Dr. Staicovici cu începere de la ora 17, va avea loc un joc amical între Progresul și Metalul.

Rapid-Dinamo la 29 mai

Partida restantă dintre cele două echipe a fost programată pentru miercuri 29 mai.

„CUPA F. R. F." PENTRU ECHIPELE DE TINERET — REZERVE

La rezultatele meciurilor de tineret-rezerve, publicate în ziarul nostru de luni, adăugăm și pe cel dintre „U" Cluj și F.C. Argeș, încheiat cu victoria clujenilor cu scorul de 4—0 (3—0). În urma meciurilor jucate pînă la această dată, clasamentul se prezintă astfel:

1.	Steaua	11	6	3	2	22—12	15
2.	Din. Bacău	11	6	2	3	27—18	14
3.	Jiul	11	5	4	2	14—10	14
4.	Farul	11	7	0	4	14—14	14
5.	Rapid	11	6	1	4	19—16	13
6.	Petrolul	11	4	5	2	12—10	13
7.	U.T.A.	11	5	2	4	19—14	12
8.	Progresul	11	4	4	3	12— 8	12
9.	A.S.A. Tg. M.	11	5	1	5	10—13	11
10.	Dinamo Buc.	9	4	1	4	16—15	9
11.	„U" Craiova	12	2	4	6	15—19	8
12.	Steagul roșu	11	1	5	5	12—22	7
13.	F.C. Argeș	10	2	2	6	7—15	6
14.	„U" Cluj	11	1	2	8	10—23	4

ANTRENAMENT AL LOTULUI REPREZENTATIV

La 1 iunie, lotul de fotbal va juca o partidă de antrenament în compania formației F. C. Brugges, sau a unei echipe din divizia națională A, în cazul în care fotbaliștii belgieni nu vor sosi în Capitală, pînă la acea dată.

Totul pornește de la selecție

O experiență îndelungată dobîndită în domeniul activității sportive de performanță și ca director al Școlii sportive nr. 1, care în acest an va împlini 10 ani de existență, mă îndeamnă și, desigur, îmi dă posibilitatea să-mi spun părerea în ceea ce privește rostul și eficiența unor asemenea instituții de învățămînt.

Rostul lor este limpede. Mai bine de 50 de școli sportive caută să formeze și să îndrume elementele dotate în activitatea de performanță. Toată lumea este de acord că un asemenea deziderat se poate realiza cel mai bine într-o școală sportivă, unde se asigură generațiilor în formare pe lîngă un proces riguros de instruire și un altul de educație, pedagogic, deosebit de util, aș spune, hotărîtor.

Acum despre eficiență! În multe cazuri, cînd s-a analizat activitatea și rezultatele acestor școli, s-a constatat că ele nu corespund integral cerințelor, că rezultatele ce se obțin nu sînt pe măsura condițiilor oferite, chiar dacă elementele provenite din cadrul școlilor noastre (în cazul Școlii sportive nr. 1: Șerban Ioan, Gh. Costache, Gh. Sencovici, Marinescu, M. Goran și alții) — reprezintă cu cinste culorile țării în diferite întîlniri sportive.

Firește, nu-i ușor să faci o selecție minuțioasă. O asemenea acțiune cere timp și pricepere. Și la noi, în primii ani de activitate, procesul de selecție era destul de superficial. De altfel, acum 7—8 ani, nici nu existau norme precise de selecție. Numai timpul, experiența, ne-au ajutat să găsim căile pentru realizarea unei selecții în adevărata accepțiune a termenului. Astăzi, de pildă, se știe că pentru o bună selecție este necesară, în primul rînd, o structură morfologică corespunzătoare. Medicul, cu care păstrăm un contact permanent și al cărui punct de vedere este determinant pentru noi, apreciază în ce măsură copiii dornici să facă sport de performanță pot activa într-una din secțiile școlii sportive. Deci, o primă (și, aș zice, o masivă) triere.

După aceea este foarte important de știut cu ce calități fizice se prezintă viitorul candidat. Este vorba de calități native, în primul rînd, de viteză, cu toate formele ei de manifestare. Existența unor asemenea calități reprezintă — pe lîngă structura morfologică — o garanție a reușitei elevului.

Un al treilea element — și el obligatoriu — în selecție

— OPINII —

trebuie să fie agerimea în gîndire, puterea de receptivitate a elevului, gradul său de îndemînare. Astăzi, profesorii școlii noastre aplică matematic aceste criterii, chiar dacă sînt obligați să trieze sute și sute de copii.

Trebuie să remarc și un alt fapt. Se întîmplă ca un elev să fie selecționat inițial pentru handbal, să zicem. Cazul elevului Chirileanu Vlad, din clasa a XI-a a Liceului nr. 32. Între timp s-a dovedit că acest tînăr are aptitudini mai complete pentru atletism. Și, în consecință, a trecut în secția de atletism, unde se specializează în aruncarea ciocanului. Și aceasta nu reprezintă un caz izolat.

Ce vreau să spun. Că nu efectuăm în mod rigid selecția, că trecerea unui elev dintr-o secție într-alta, acolo unde profesorii apreciază că posibilitățile lui de realizare sînt mai mari, se face permanent. Și tot permanent are loc și procesul propriu-zis de selecție. Adică, noi nu primim în secții elevi doar la începutul anului școlar, la 15 septembrie, ci în orice perioadă a școlarității, în funcție de preocuparea și interesul ce trebuie să caracterizeze pe orice profesor.

În legătură cu selecționarea elevilor aș propune ca Inspectoratul municipiului București să reglementeze cadrul organizatoric al școlilor sportive, repartizîndu-le un număr de școli, după criteriul teritorial. În prezent, instituția ce o conduc își desfășoară activitatea în școlile din jumătatea de nord a Capitalei. Și, totuși, ne întîlnim aici cu reprezentanți ai celorlalte unități sportive similare (Clubul sportiv școlar, școlile sportive nr. 2, nr. 3, Viitorul). Acțiunea noastră de depistare și selecție a elementelor se interferează. Nu este normal! După cum nu este firesc ca prezența elevilor noștri în sălile de sport ale unor licee („Sadoveanu") să fie obiect de șicanie, numai pentru că unii profesori de aici (cazul prof. Covaci) este legat... materialicește de Clubul sportiv școlar, unde beneficiază de o jumătate de normă. Un caz asemănător îl oferă și prof. C. Predescu de la Liceul nr. 24.

O reglementare oficială a acestui aspect va favoriza stabilirea unui proces de selecție mai eficient. Ar fi, totodată, un sprijin direct dat școlilor sportive pentru ca ele să-și îndeplinească integral rolul de pepiniere ale performanței.

prof. Ion DUMITRAȘCU
directorul Școlii sportive nr. 1

Primul record național la Ploiești

PLOIEȘTI. A. Popovici (Petrolul) a parcurs distanța de 50 m liber în 34,5 — nou record copii C.

BUCUREȘTI. Cîteva din rezultatele înregistrate în ultimul concurs desfășurat la „Tineretului": **Vl. Belea 1:06,1 la 100 m spate; Gh. Pop 1:20,3** la 100 m bras; R. Diaconescu 2:55,1 la 200 m bras; **Edda Schuller 1:07,6 la 100 m liber; I. Svet 36,4 la 50 m liber; E. Buhoci 46,9 la 50 m bras; E. Tschiltsche 38,5 la 50 m spate — nou record copii C;** V. Pleșca 63,9 la 100 m liber; C. Cehanzuc 5:49,2 la 400 m liber; I. Hesau 1:33,4 la 100 m bras.

România-Spania (juniori) la Barcelona

Echipa de juniori a României la polo se pregătește în vederea unei întîlniri amicale, pe care o va susține la sfîrșitul acestei săptămîni, în compania formației similare a Spaniei. Pentru acest meci, programat la Barcelona, antre-

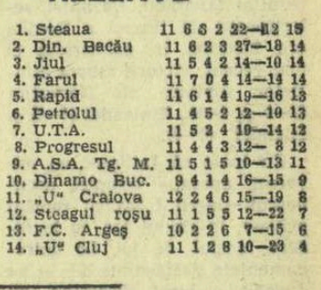

norii **P. Niculescu** și **F. Crișan** au selecționat următorul lot: **Șerban Huber, Florin Slăvei, Dinu Popescu, Dan Frincu, Vasile Rizea, Ion Pascu, Alexandru Munteanu, Răzvan Mustață, Cornel Rusu, Bogdan Mihăilescu.**

CURSA PĂCII

Hoejlund s-a apropiat simțitor de lider

(Urmare din pag. 1)

zow mai rămîne unul dintre norvegieni, care sparge și pierde aproape 1 min. pînă la sosire. **Cele 9 min. cîștigate de echipa României în disputa cu Norvegia îi aduc un nesperat, dar meritat, loc VI în clasamentul general,** după 12 etape.

Etapa a avut un final excelent. Pe pistă a pătruns întreg grupul masiv (intrarea foarte largă a permis acest lucru) și de la început s-a impus **Schoeters.** El a rezistat în disputa cu ceilalți, pînă la 1 metru de linia albă. Acolo a fost întrecut — cu numai 5 cm! — de danezul **Ole Hoejlund.** Situația în „Cursa Păcii" devine, prin bonificațiile obținute acum de principalii urmăritori ai lui Cerkasov, și mai complicată. Cu mai puțin de un minut diferență, îl talonează acum pe purtătorul tricoului galben **— Hoejlund — Mickein — Schoeters** și **Peschel.** Să vedem ce va mai aduce etapa a XIII-a.

OLE HOEJLUND s-a născut la 17 februarie 1943 la Arhus. Avea 1,78 și 80 kg... la începutul cursei. Anul trecut a obținut 5 victorii în curse de fond, iar în sezonul actual primul loc l-a cîștigat la... Rzeszow.

CLASAMENTUL INDIVIDUAL AL ETAPEI : 1. OLE HOEJLUND (Danemarca) 3h 55:52 — medie : 41,00 km/h, 2. **Schoeters (Belgia), 3. Hanusik** (Polonia), 4. Marks (R.D.G.), 5. Kvapil (Cehoslovacia), 6. Ripfel (Suedia),... 18. Moldoveanu,... 25. Ziegler,... 43. Ardeleanu — toți același timp cu cîștigătorul,... 45. Ciumeti 3:56,49 (a căzut, împreună cu alți cicliști, la intrarea pe stadion).

CLASAMENT GENERAL INDIVIDUAL : 1. CERKASOV (U.R.S.S.) 48h 43:37, 2. **Ole Hoejlund (Danemarca)** la 0:18, 3. **Mickein (R.D.G.)** la 0:28, 4. Schoeters (Belgia) la 0:49, 5. Peschel (R.D.G.) la 0:49, 6. Pacary (Franța) la 1:50,... 25. Ciumeti la 13:17,... 41. Ardeleanu la 35:06,... 46. Moldoveanu la 46:11,... 50 Ziegler la 53:13.

CLASAMENT GENERAL PE ECHIPE : 1. R. D. GERMANA 146h 10:48, 2. **Polonia** la 1:15, 3. **Cehoslovacia** la 12:47, 4. **Belgia** la 17:18, 5. U.R.S.S. la 19:59, 6. **România** la 35:27, 7. **Norvegia** la 36:53.

AZI, SUEDIA-ROMÂNIA (TINERET)

(Urmare din pag. 1)

aibă mijlocașul **Svensson,** care a fost selecționat de 4 ori în naționala suedeză, precum și fundașul central **Mälberg,** care a jucat de două ori în reprezentativa secundă a țării sale. In schimb, din formația anunțată de antrenorul **Olle Sääw,** fac parte și 4 debutanți : portarul **Hellstrom** (care însă a evoluat pînă acum de 14 ori în echipa de juniori a Suediei), fundașul central **Juge Karlsson,** înaintașii **Eklund** și **Andersson.**

In pofida acestor aparente dezavantaje (echipă mozaic, jucători debutanți), gazdele speră într-o bună comportare și un rezultat favorabil. De altfel, selecționata de tineret a Suediei are înscrise, în palmaresul ei mai recent, victorii asupra echipelor similare ale Norvegiei **(2—0** și **4—2),** Finlandei **(1—1)** și Islandei **(2—0).**

Cu toate că întîlnesc un adversar aproape complet necunoscut, tinerii fotbaliști români privesc, la rîndul lor, cu încredere meciul de joi. La antrenamentele desfășurate aici ei au dovedit o bună dispoziție, au lucrat cu multă seriozitate, ceea ce ne dă speranța unei frumoase reprezentări a fotbalului românesc în fața publicului suedez. Antrenorii DINCA SCHILERU și V. MARDARASCU au anunțat că echipa României va intra joi pe teren în următoarea alcătuire : **Răducanu — Crețu, Boc, N. Ionescu, Deleanu — Sălceanu, Olteanu — Șchiopu, Dumitrache, Dumitriu III, Panici.** La ora cînd transmit această corespondență, băieții noștri urmăresc la televizor transmisia meciului de fotbal Anglia — Suedia, care se dispută pe stadionul Wembley.

Partida va începe la **ora 17** (ora Bucureștiului) și va fi condusă de un arbitru norvegian. Stadionul din Västeras, care seamănă oarecum cu cel din Petroșeni, are o capacitate maximă de 10.000 de locuri. Dacă tribunele se vor umple sau nu, aceasta va depinde, în foarte mare măsură de starea timpului. După cum ni se promite aici, echipa noastră va fi încurajată, de-a lungul celor 90 de minute, de cele cîteva sute de italieni care lucrează în uzinele din Västeras. Dar, așa cum o indică manifestările de prietenie ale locuitorilor Västerasului față de echipa României, tinerii noștri fotbaliști vor avea de partea lor întreaga simpatie a spectatorilor prezenți la această prietenească întîlnire, mai ales dacă vor oferi un spectacol fotbalistic de înaltă ținută.

Valoroase performanțe atletice

NEW YORK, 22 (Agerpres). — In cadrul concursului de atletism de la San Jose (California), sprinterul *Kirk Clayton* a cîștigat proba de 100 m în 10,2. Cu același timp a fost cronometrat și *Ray Smith.* Proba de 120 yarzi a revenit lui *Richmond Flowers* cu 13,7 iar în proba de aruncarea discului, *Larry Kennedy* a realizat 58,44 m.

La Kent (Ohio) *Ted Downing* s-a clasat pe primul loc în proba de săritură în înălțime cu performanța de 2,13 m.

La Tescaloosa (Alabama), sprinterul *Ardee Macalhaey* a fost cronometrat pe distanța de 440 yarzi cu timpul de 46,4.

Cu prilejul unui concurs de atletism care a avut loc la Melbourne, tînărul sprinter australian Phil King a realizat o performanță excelentă : 10,1 în proba de 100 m.

Turneul preolimpic de baschet

SOFIA 22 *(Agerpres).* — Intre 25 mai și 3 iunie se vor desfășura la Sofia întrecerile turneului preolimpic de baschet masculin, care va desemna două dintre viitoarele participante la Jocurile Olimpice din Mexic. Formațiile participante au fost împărțite în două grupe după cum urmează : *grupa A :* Anglia, Cehoslovacia, Franța, Israel, Olanda, Polonia, Suedia ; *grupa B :* Austria, Bulgaria, Finlanda, R. D. Germană, R. F. a Germaniei, Grecia și Iugoslavia.

Intrecerile celor două grupe se vor desfășura sistem turneu între 25 mai și 1 iunie, urmînd ca primele două clasate în fiecare grupă să-și dispute calificarea pentru J.O. în zilele de 2 și 3 iunie.

La acest turneu va asista și secretarul federației internaționale de baschet, W. Jones

Actualitatea internațională

PERSPECTIVELE TURULUI DOI AL „CUPEI DAVIS"

● TENISMANII ROMÂNI PORNESC FAVORIȚI ÎN MECIUL DE LA OSLO ● ECHIPA R. F. A GERMANIEI, PRIMA SEMIFINALISTĂ ● U.R.S.S.-IUGOSLAVIA ȘI SPANIA-SUEDIA ÎN VEDETĂ, LA PRIMA GRUPĂ

Urmînd reguli de tradiție, dictate însă și de practica activității competiționale, programul „Cupei Davis" prevede întrecerile echipelor angrenate în zona europeană, în strictă dependență de marile turnee individuale care se desfășoară, în această perioadă, pe continent. Acum, în această „fereastră" creată între campionatele internaționale de tenis ale Italiei — încheiate duminică la Roma — și cele ale Franței, care încep săptămîna viitoare pe bătrînul stadion parizian Roland Garros, sînt programate meciurile din turul doi al supremei competiții pe echipe a sportului alb.

Cele 16 reprezentative de țări, rămase în cursă după turul inaugural, susțin la sfîrșitul săptămînii jocurile care vor decide pe semifinaliștii din ambele grupe. Printre competitoare se numără și echipa României, învingătoare într-unul din derbiurile primului tur, cu Danemarca. Tenismanii români dispută, după cum se știe, al doilea lor joc din ediția actuală, la Oslo, în compania formației Norvegiei. Ion Țiriac și Ilie Năstase, secondați de jucătorii de rezervă Sever Dron și Petre Mărmureanu, se prezintă în fața tenismanilor norvegieni, mai puțin cunoscuți pe plan internațional, dar care pot da acasă o replică onorabilă. Intîlnirea se dispută, începînd de vineri pînă duminică inclusiv, pe terenurile centrului sportiv Bestum Idrettsforende, lîngă Oslo.

In grupa B, în care figurează echipa noastră, celelalte întîlniri prezintă, de asemenea, favoriți certi. Este cazul meciului dintre Cehoslovacia și Belgia, în care tenismanii cehoslovaci Kodes, Kukal și Holecek — învingători în primul tur asupra brazilienilor Koch—Mandarino — par a avea asigurată calificarea în semifinală. Celelalte două jocuri din grupă nu prea au secrete. Tenismanii Republicii Sud-Africane vor trece probabil de echipa Iranului, urmînd să întîlnească pe învingătoarea din meciul Norvegia—România. La Sofia, întîlnirea Bulgaria—R. F. a Germaniei, disputată cu o săptămînă mai de vreme, prin acord comun, a dat cîștig de cauză sportivilor vest-germani (5—0). Se merge deci spre o semifinală R. F. a Germaniei—Cehoslovacia, foarte deschisă.

In partea superioară a tabloului — grupa A — două dintre întîlniri sînt ceva mai echilibrate. Este vorba, în primul rînd, de confruntarea dintre tenismanii Iugoslaviei și cei ai U.R.S.S., în care noiiași ai tenisului sovietic, Metreveli și Lihaciov, au totuși prima șansă în fața iugoslavilor, lipsiți în acest an de Nikola Pilici, trecut la profesionism. A doua întîlnire-vedetă este cea dintre Spania și Suedia. Tinerele rachete scandinave vor încerca să bareze drumul, pînă acum mereu liber, al echipei lui Manuel Santana, ajutat din ce în ce mai bine de Juan Gisbert, la apogeul formei sale de joc. Cum Anglia nu poate avea probleme în fața modestei reprezentative a Finlandei, iar Italia — cu forțele lui Mulligan și Pietrangeli — face doar act de prezență în fața Monacoului, aci se conturează cu destulă certitudine semifinalele Spania—Anglia și Italia—U.R.S.S.

Pentru ultima fază a competiției, finalele pe grupe — programate în iulie — pronosticurile vor fi însă ceva mai greu de formulat.

Radu VOIA

SCOR EGAL ÎN MECIUL LARSEN-PORTISCH

BELGRAD, 22 *(Agerpres).* — A opta partidă dintre marii maeștri Bent Larsen (Danemarca) și Lajos Portisch (Ungaria), care-și dispută la Porec (Iugoslavia) unul din meciurile sferturilor de finală ale campionatului mondial de șah, s-a încheiat remiză la mutarea 63. In prezent, scorul meciului este egal : 4—4.

Pentru calificarea în semifinală sînt necesare 5½ puncte.

„M 1" PRIMUL ÎNVINGĂTOR IN GIRO. — Ciclistul belgian Eddy Merckx, supranumit și „M 1", trecînd primul linia de sosire, la Novara, în etapa de început a Turului Italiei
Telefoto : U.P.I.-AGERPRES

telex-radio-telefon

IN CONCURSUL INTERNAȚIONAL DE ATLETISM de la Roma au fost înregistrate alte performanțe valoroase. Cunoscutul atlet polonez J. Sidlo a cîștigat proba de aruncarea suliței cu un rezultat remarcabil : 83,90 m. Proba de 110 m garduri a revenit lui E. Ottoz (Italia) cronometrat cu 13,5.

■

IN ÎNTÎLNIREA AMICALĂ DE BASCHET dintre selecționatele masculine ale Cehoslovaciei și Finlandei, la capătul unui joc echilibrat, baschetbaliștii cehoslovaci au terminat învingători cu scorul de 90—87 (44—38).

■

SELECȚIONATA DE POLO PE APĂ (juniori) a R. D. Germane a susținut la Leningrad două întîlniri prietenești cu echipa similară a U.R.S.S. In ambele meciuri victoria a revenit gazdelor : 5—3 (1—0, 0—1, 1—0, 3—2) și 5—4 (2—0, 0—0, 2—2, 1—2).

■

LA BRNO s-a desfășurat dubla întîlnire internațională de popice dintre selecționatele feminine și masculine ale Cehoslovaciei și R. D. Germane. La masculin, victoria a revenit sportivilor din R. D. Germană cu 5 761—5 646 puncte. Cel mai bun rezultat individual a fost obținut de cehoslovacul Minal cu 997 popice doborîte. Meciul feminin s-a încheiat cu succesul oaspetelor, învingătoare cu 2 640—2 571 p.d.

■

CU PRILEJUL CAMPIONATELOR DE ATLETISM ale Albaniei, care se desfășoară la Tirana, sportiva Marieta Pronjari a stabilit un nou record al țării sale în proba de săritură în înălțime cu performanța de 1,67 m.

CALEIDOSCOP

DR. BLAIBERG ȘI BALONUL OVAL

Agențiile de presă au răspîndit ieri pe toate meridianele o nouă veste despre d-rul Philip Blaiberg, primul om din lume cu inimă transplantată. Intr-una din plimbările sale prin orașul Capetown s-a oprit la terenul de rugby pe care își făceau antrenamentul de acomodare jucătorii reprezentativei britanice „Lions". Se poate spune că vizita lui Blaiberg n-a fost chiar... întîmplătoare. In anii tinereții el a jucat rugby în echipa Școlii superioare de dentistică din Londra. Și pentru că se simte foarte bine, acum, el a pășit pe gazon, a cerut o minge ovală și a executat, plin de satisfacție *(după cum puteți vedea și în fotografia alăturată)* o lovitură de picior.

MARIELLE GOITSCHEL LA PRIMUL SUCCES POLITIC

„Marielle Goitschel se lansează în slalomul politicii". Sub acest titlu ziarul „Tribune de Genève" aduce la cunoștința cititorilor săi că faimoasa campioană olimpică de schi a anunțat că abandonează sportul de performanță pentru a se consacra croitoriei și politicii. In politică, ea a și obținut un prim succes : a fost aleasă în Comitetul federal al Savoiei ca reprezentantă a partidului gaulist Uniunea democratică pentru a V-a Republică. In privința croitoriei, Marielle a mărturisit gazetarilor că are planuri mari... Probabil o casă de mode !

CALUL LUI D'ORIOLA

Cai, săritori peste obstacole, cu care călăreții împart gloria marilor concursuri de echitație, devin și ei vedete ale sportului. Este cazul lui Lutteur B, calul lui Pierre Jonquéres d'Oriola cu care celebrul campion francez a triumfat la Jocurile Olimpice de la Tokio. Admiratorii lui d'Oriola au urmărit cu justificată emoție în ultimele săptămîni, buletinele medicale care erau transmise de la clinica veterinară din Berna, acolo unde bravul Lutteur B suporta o grea operație la piciorul sting din față. El a trecut cu bine și această probă, putînd fi repatriat în Franța, sănătos, la începutul lunii mai. Este probabil că d'Oriola îl va putea încăleca din nou la viitoarele concursuri internaționale.

CAMPIONAT DE FOTBAL FEMININ

In orașul Viareggio a avut loc, săptămîna trecută, ședința de constituire a federației italiene de fotbal... feminin. Ca președintă a federației fotbaliștilor... în fustă, a fost aleasă d-ra Luisa Mirabelli din Roma. S-a hotărît și organizarea primului campionat italian de fotbal feminin care va începe la 9 iunie cu participarea a 16 echipe. Formațiile au fost împărțite în două grupe, reprezentînd regiunile din nord și centru-sud.

A DISPARUT... FLUIERUL ARBITRULUI

Un telefon primit la comisariatul de poliție din orașul italian Avellino a avut darul de a deschide o adevărată anchetă judiciară. „Veniți urgent la stadion" — a sunat glasul de la celălalt capăt al firului. Și într-adevăr, pe stadionul local, în fața a cîtorva mii de spectatori, jucătorii a două echipe amatoare se odihneau pe iarbă în timp ce arbitrul își căuta disperat fluierul. Ancheta poliției a stabilit că fluierul fusese furat, dar făptașul nu a putut fi descoperit. Iar meciul a trebuit să fie contramandat !

O „SĂRITURĂ" RECORD

Nu mai puțin de 15 000 de spectatori au asistat la un concurs internațional de sărituri... pentru broaște organizat la Diana Camp (California). Cele mai mari „vedete" ale batracienelor americane și-au disputat întîietatea în compania a 11 broaște aduse din străinătate. Una dintre ele aparținea guvernatorului statului California, Ronald Reagan. Victoria a revenit unei broaște americane, „Corrosion", care a sărit 5,95 metri. Ceea ce reprezintă un nou „record mondial". „Campioana" a refuzat însă să repete săritura pentru care se pusese un premiu de 1100 dolari.

SCRISOARE DIN POLONIA

SĂRBĂTORI SPORTIVE CRACOVIENE

Sport și turism — iată domeniile care la sfîrșitul lunii mai și începutul lunii iunie vor juca un rol predominant în viața istoricei cetăți a Cracoviei, fosta capitală a Poloniei, renumită pentru superbul ei castel Wawel. Intr-adevăr, acolo, din a doua jumătate a lui mai, are loc cea de a doua expoziție poloneză „Sport și turism", întovărășită de alte manifestări, cum ar fi al doilea tîrg al sportului și al turismului, festivalul modei sportive și turistice și al doilea concurs polonez al modei școlare. Acest „maraton primăvăratec" a fost inaugurat prin festivitățile prilejuite de a 20-a aniversare a săptămînalului sportiv „Tempo" din Cracovia și de încheierea celui de al doilea concurs „Interquiz".

„Interquiz" — întrecerea sportivă internațională inaugurată anul trecut, de către redacția săptămînalului sportiv „Start" din Bratislava și de către redactorul său șef Lubomir Zeman, și-a cîștigat cu repeziciune un mare număr de aderenți. Redacții ale unor ziare și reviste de sport din Europa au fost invitate să ia parte. Fiecare publicație participantă la acest concurs trebuia să înșereze în coloanele sale întrebări cu privire la sportul din țara lor.

Anul acesta, onoarea de a organiza episodul final „Interquiz"-ului i-a revenit săptămînalului cracovian „Tempo" care își sărbătorește a 20-a aniversare. In cursul acestui jubileu a avut loc tragerea la sorți a principalelor premii destinate participanților la „Interquiz" cîștigători de concursuri naționale.

Aproape 100 de expozanți, reprezentînd diverse domenii ale producției, iau parte la a doua expoziție poloneză „Sport și turism", care se întinde pe o suprafață totală de 18 000 m.p., cuprinzînd 11 pavilioane. Expoziția afișului sportiv și turistic cracovian, ca și una dintre cele mai mari colecții de insigne ale cluburilor sportive din întreaga lume, aparținînd doctorului Janusz Kukulski, remarcabil colecționar din Cracovia, vor stîrni fără îndoială un viu interes printre vizitatori. Menționăm că această colecție cuprinde mai bine de 10 000 de insigne.

Organizatorii expoziției care, după Tîrgul internațional de la Poznan, este cea mai importantă expoziție sportivă și turistică din Polonia, au ambiția de a-i conferi în anii următori un caracter internațional, asigurînd participarea mai multor țări europene.

L. KOBIELSKI
Cracovia, 22 mai.

PREGĂTIRI PENTRU LE MANS

Pilotul englez Jonathan Williams a încercat pe pista din Modena un nou tip de automobil de curse marca „Sereni-Sina" echipat cu un motor de 3 000 cc. și 8 cilindri. In ciuda timpului nefavorabil (ploaie), el a reușit să realizeze cu această mașină o medie orară de 145 km. Acest tip de automobil urmează să mai fie încercat zilele acestea. Pilotul englez a declarat ziariștilor că el va participa cu noul „Sereni-Sina" la apropiata cursă de 24 de ore de la Le Mans.

FOTBAL PE GLOB

O VICTORIE DIFICILĂ: U. R. S. S. – CEHOSLOVACIA 3-2

MOSCOVA, 22 (Agerpres). Pe un timp răcoros și în prezența a peste 100 000 de spectatori, stadionul „Lujniki" a găzduit primul meci dintre selecționatele U.R.S.S. și Cehoslovaciei, contînd pentru preliminariile olimpice.

Victoria, după cum se știe, a revenit fotbaliștilor sovietici cu scorul de 3—2 (1—0). Echipa U.R.S.S. a deschis scorul în ultimul minut de joc al primei reprize prin **Hurțilava.** Începutul celei de a doua reprize a aparținut gazdelor, dar în minutul 48 **Banișevski** a ratat o ocazie favorabilă de a mări avantajul echipei sale. In minutul 51, la un corner, **Ciapkovici** a înscris în colțul drept al porții aducînd egalarea : 1—1. Apoi (min. 73) un apărător cehoslovac a șutat de la distanță în bară și **Strunc** venit din urmă a reluat mingea în plasă : 2—1 pentru formația Cehoslovaciei. Finalul meciului a fost însă la discreția gazdelor care în decurs de numai trei minute au marcat de două ori prin **Cislenko** (min. 85) și **Anicikin** (min. 87).

Elvețianul Gotfried Dienst a condus echipele : **U.R.S.S. : Pșenicinikov — Afonin** (Levcenko), **Sesternev, Hurțilava, Anicikin, Kaplicinii, Cislenko, Voronin, Banișevski, Bișevet, Evriujihin.**

CEHOSLOVACIA : Venzel — Pivarnik, Jarabek, Hagara, Tesar, Pjass, Strunc, Jurkanin, Polak, Bartalski, Ciapkovici.

● In ultimul meci restanță al campionatului englez echipa Everton a învins cu scorul de 5—1 formația Fulham.

● La Viena s-a disputat meciul contînd pentru „Cupa Rappan" dintre formațiile Austria Viena și München 1860. Victoria a revenit fotbaliștilor vest-germani cu 2—1 (2—0).

ASTĂ-SEARĂ, ÎN FINALA „CUPEI CUPELOR"...

...la fotbal se întîlnesc, la Rotterdam, echipele A.C. Milan și Hamburger S.V. După forma arătată în ultima vreme, prima șansă o deține echipa milaneză, proaspăta campioană a Italiei, cu toate că ea are de întîmpinat robustețea și jocul atletic al adversarilor precum și... galeria celor 20 000 de suporteri vest-germani care și-au reținut din timp biletele pentru această partidă.

Jucătorii echipei Hamburger S.V. în antrenament, la Rotterdam, în vederea finalei de azi, cu Milan

Telefoto U.P.I.-AGERPRES

Trimisul nostru special la Brno, ION DUMITRESCU, transmite:

DINAMO BUCUREȘTI – DE NERECUNOSCUT : 0-3 CU SPARTAK

BRNO, 22 **(prin telefon).** — Dinamoviștii bucureșteni au pierdut azi la Brno partida retur din finala „C.C.E." cu scorul de 3—0 (5, 5, 8). Conform regulamentului, urmează să se dispute un al treilea meci, programat la 30 mai, în orașul belgian La Louvierre.

Desigur că, văzînd scorul, vă întrebați ce s-a întîmplat. Nici celor prezenți în sală, nu le venea să creadă că sportivii din Brno îi au ca adversari pe dinamoviștii bucureșteni, într-atît de mare era decalajul de forțe. Indiscutabil, avantajul terenului reprezintă un oarecare atu, dar în această întîlnire n-a fost vorba numai despre asta. Spartak a jucat bine și a meritat din plin victoria. Voleibaliștii cehoslovaci au luptat cu o rară dîrzenie pentru a cîștiga dreptul la cel de-al treilea meci, reușind în tentativa lor, ceea ce îi face să pornească spre partida hotărîtoare cu un ascendent moral asupra lui Dinamo.

Jucătorii români au evoluat la un nivel foarte scăzut, comițînd greșeli de începători. Ei au opus o oarecare rezistență numai în setul I, cînd conduși cu 4—0, au egalat la 5. Din acest moment însă, echipa din Brno reușește 10 puncte consecutive, iar Dinamo nici unul ! Setul următor este dominat în întregime de Spartak. Ultimul marchează o revenire a dinamoviștilor, la început și... o cădere lamentabilă în final : 1—0, 1—2, 2—2, 2—6, 5—6, 5—8, 7—8, 7—13, 8—13, 8—15. Voleibaliștii cehoslovaci se felicită reciproc, iar dinamoviștii, cu frunțile plecate, părăsesc sala afectați nu numai de înfrîngere, ci mai ales de comportarea lor sub orice critică. Factorul hotărîtor al victoriei a fost puterea de luptă și organizarea jocului. In aceasta au excelat adversarii dinamoviștilor, care — în plus — au atacat și s-au apărat mai bine. Dinamo le-a opus un joc static, cu un atac ineficace. S-a greșit mult la preluări, la dublaje, iar blocajul a fost inexistent. Din tot lotul dinamovist numai Tîrlici a corespuns (parțial). Au evoluat echipele :

SPARTAK : Svoboda, D. KOUDELKA, P. SCHENK (L. Koudelka), Lipa (Derka), Zaicek. PETLAK.

DINAMO : Derzei (Stoian), Ganciu (Stoian), TÎRLICI, Corbeanu (Smerecinschi), Cozonici (Papugiu), Schreiber.

Bun — arbitrajul cuplului iugoslav Trhulea-Isailovici.

La închiderea ediției

TURUL CICLIST AL ITALIEI

Miercuri s-a desfășurat cea de a doua etapă în Turul ciclist al Italiei. Disputată pe ruta Novara—St. Vincente, (189 km) ea a fost cîștigată de **Gianni Motta** (Italia) în 5 h 02:12, care a realizat o viteză medie de 37,520 km pe oră. El a fost urmat la o secundă, de purtătorul tricoului galben, belgianul **Eddy Merckx,** de **Rolf Maurer** (Elveția) și de **Van Neste** (Olanda), la două secunde.

In clasamentul general individual conduce **Merckx,** urmat de **Motta.**

Azi are loc a treia etapă : St. Vincente—Alba (168 km.).

Ferencvaros – Bologna 3-2 (1-2)

Prima întîlnire din semifinalele „Cupei orașelor tîrguri", dintre Ferencvaros și Bologna, desfășurată aseară la Budapesta, a fost cîștigată, la mare luptă, de fotbaliștii maghiari cu 3—2 (1—2). Au marcat în ordine : **Clerici** (min. 1), **Perani** (min. 35), **Branikovici** (min. 37 și 56) și **Varga** (min. 81). Elvețianul **Buhli** a condus echipele : **FERENCVAROS : Géczi — Novak, Balint, Havas, Juhasz (Karaba), Pancsics, Szöke, Varga, Szücs, Branikovici, Katona. BOLOGNA : Vavasori — Furlanis, Ardison, Guarneri, Ianich, Tuzza** (Fogli), **Perani, Bulgarelli, Clerici, Haller, Pace.** Returul, la 27 mai, la Bologna.

ANGLIA – SUEDIA 3-1 (2-0)

Aseară, la Londra, în meci amical națională engleză care se pregătește pentru turneul final al Campionatului european, a învins echipa Suediei cu scorul de 3—1.

Punctele au fost marcate de : Peters (36'), Bobby Charlton (38') și Hunt (71') respectiv Andersson (89').

● Finala „Cupei Iugoslaviei" : Steaua roșie Belgrad—Bor 7—0.

Tiparul : I. P. „Informația", str. Brezoianu 23—25.

40365

PROLETARI DIN TOATE ȚĂRILE, UNIȚI-VĂ!

Redacția și administrația: str. Vasile Conta nr. 16, tel. 11.10.05, interurban 72 și 286. Telex: sportrom buc. 180.

sportul

4 pagini 30 bani

Anul XXIV, Nr. 191 (5625)

Vineri 24 mai 1968

ZIAR AL CONSILIULUI NAȚIONAL PENTRU EDUCAȚIE FIZICĂ ȘI SPORT

Un important eveniment cinegetic:

A XV-a ADUNARE GENERALĂ TRIENALĂ A C.I.C.

MAMAIA, 23 (prin telefon, de la trimisul nostru special). În cunoscuta noastră stațiune maritimă, întîlnești în aceste zile, pe lîngă oaspeții estivali din țară și de peste hotare, și un alt gen de vizitatori, a căror pasiune principală nu este, poate, marea — cu însinsa-i plajă însorită, ci fauna — cu toate vietățile care o populează. Și pentru a risipi mai degrabă nedumerirea, amintesc că aici, la Mamaia, se desfășoară **adunarea generală trienală a C.I.C. (Consiliul Internațional de Vînătoare).**

„La aceste lucrări iau parte — ne-a spus **Gheorghe Pasat**, vicepreședinte al A.G.V.P.S. și membru corespondent al C.I.C. — **peste 100 de delegați din 25 de țări. În cele 10 comisii ale C.I.C. vor fi dezbătute numeroase teme privind multiplele probleme vînătorești. Țara noastră participă la lucrările a 9 comisii, unde va prezenta 18 referate și comunicări științifice. Totodată, pe timpul adunării generale trienale, în saloanele hotelului Internațional sînt deschise 4 expoziții: de trofee, de fotografii, de filatelie și de publicații — toate cu subiecte de ordin cinegetic. Sperăm ca oaspeții să se simtă cît mai bine în țara noastră, iar lucrările actualei adunări generale trienale să contribuie la ocrotirea vînatului din toate țările, la respectarea principiilor de etică vînătorească, ce stau la baza activității C.I.C.".**

Printre numeroșii oaspeți sosiți joi seara s-a aflat și contele **Enrico Marone Cinzano** (Italia), **președintele C.I.C. Tot** joi seara, a avut loc și primirea oficială a delegaților, la care au participat **Gh. Fenește**r, secretar general al Ministerului Economiei Forestiere, și **Florea Tită**, președintele A.G.V.P.S. Vineri este programată deschiderea oficială a adunării generale trienale, după care vor începe lucrările pe comisii. De asemenea, se va ține și o ședință plenară, ca și una a Comitetului director al C.I.C.

C. COMARNISCHI

TROFEE ALE C.O.R. PENTRU CEI MAI BUNI ATLEȚI

Pentru cei mai de seamă performeri ai concursului republican de primăvară al atleților seniori, Comitetul Olimpic Român va oferi o serie de trofee. Acestea vor fi atribuite acelor atleți care vor reuși în concurs performanțe cu care să se clasifice între cei mai buni 10 în bilanțul mondial al acestui an.

După rezultatele obținute pînă în prezent au mari șanse să intre în posesia trofeelor C.O.R. **Viorica Viscopoleanu** la lungime, **Virginia Bonci** la înălțime, **Mihaela Peneș** la suliță, **Ion Rățoi** la 400 m garduri, **Valeria Bufanu** la 80 mg, **Petre Astafei** la prăjină etc. Lista va rămîne deschisă, pînă duminică seara, pentru oricare alt candidat!

Cu 51,6 s pe 400 mg, cît a realizat la Budapesta, Ion Rățoi deține una dintre cele mai bune performanțe europene din acest sezon

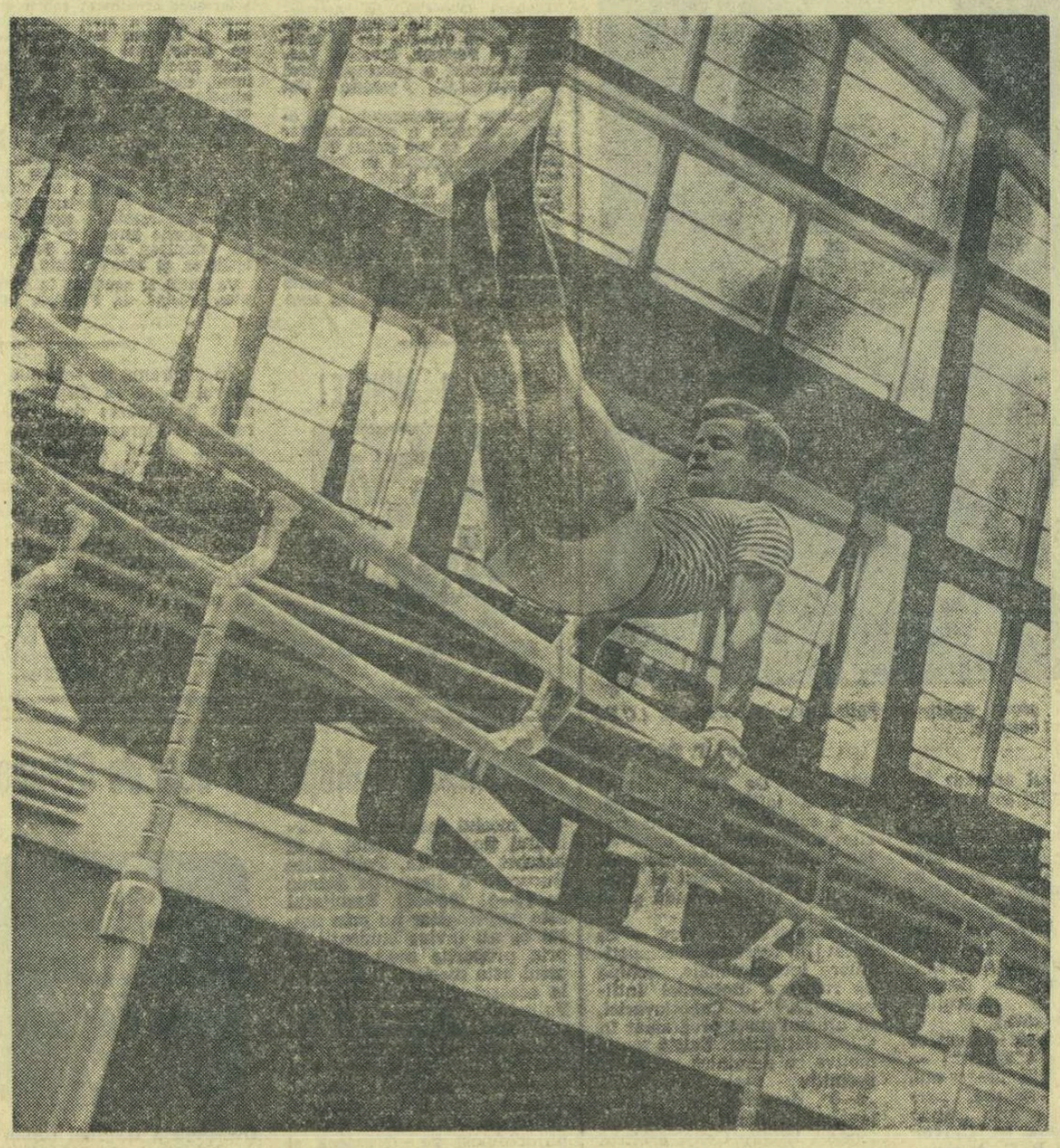

GIMNAȘTI DIN 7 ȚĂRI LA CONCURSUL DIN CAPITALĂ

Sala Floreasca găzduiește de azi (dimineața de la ora 10,30 și după-amiaza de la ora 17,30) campionatele internaționale de gimnastică ale României, aflate la cea de-a XI-a ediție. Gimnaști din România (între care campionii absoluți ai țării pe 1968 — Rodica Apăteanu și Gheorghe Tohăneanu, precum și Petre Mihaiuc, Anton Cadar, Elena Ceampelea și Rozalia Filipescu), Cehoslovacia, R. D. Germană, Bulgaria, Iugoslavia, Ungaria și R. F. a Germaniei își dau întîlnire, timp de trei zile, în fața **iubitorilor de spectacole de măiestrie sportivă** din Capitală. **Dimineața** — băieții, după-amiază — fetele, azi **exercițiile impuse**, iar mîine cele **liber alese** — iată date care interesează, în primul rînd, pe iubitorii gimnasticii. Duminică dimineața, de la ora 10 — îi vom urmări pe primii clasați pe aparate — punctul forte al programului concursului.

ÎN FOTO: Peter Weber (R.D.G.) — la antrenamentul de ieri dimineața.

INTERNAȚIONALELE

Acest final de săptămînă bogat în evenimente majore readuce în prim plan o întrecere care și-a cîștigat, de-a lungul celor zece ediții desfășurate pînă acum, nu numai o recunoscută tradiție, ci și un binemeritat prestigiu în mișcarea noastră sportivă: campionatele internaționale de gimnastică. Ne amintim că, an de an, în cadrul internaționalelor noastre au evoluat gimnaști de talia lui Viktor Leontiev, Giovani Carminucci, Aniko Ducza, Valeri Kerdemelidi, Ingrid Föst, Tamara Ivanova, Maria Krajcirova, nume consacrate azi în arena mondială și tocmai această selectă participare a dat tradiționalei competiții un substanțial prestigiu pe plan european și mondial, chiar.

Succeselor repurtate de valoroși gimnaști de peste hotare li s-au adăugat, nu o dată, cele ale reprezentanților țării noastre, Elena Leușteanu, Sonia Iovan, Frederic Orendi sau Gheorghe Tohăneanu numărîndu-se deseori printre premianții internaționalelor. Este adevărat, în ultimii ani, din motive ce nu sînt străine celor ce lucrează pe tărîmul gimnasticii, interesul unor federații de specialitate din alte țări față de concursul nostru a scăzut întrucîtva, s-au împuținat și locurile fruntașe ocupate de gimnaștii români. Competiția, ca atare, a rezistat însă și însuși faptul că, cea de a XI-a ediție, e onorată de participarea unor cunoscuți sportivi din șase țări europene, între care și componenți ai echipelor reprezentative respective, e de natură să rețină interesul iubitorilor de gimnastică din Capitală dornici de un spectacol de aleasă ținută, al tuturor specialiștilor, al gimnaștilor bucureșteni.

Programate într-o perioadă de intense frămîntări olimpice, campionatele internaționale de gimnastică din acest an reprezintă un test de însemnătate majoră pentru loturile țării noastre și pot decide într-un procent major dacă gimnastica rămîne încă în rezervă sau trece în prima linie olimpică. Confruntarea echipei feminine cu selecționata U.R.S.S. a trezit unele speranțe, care s-au materializat evident după ce gimnastele sovietice au învins detașat reprezentativele Franței și Ungariei, prezumptive adversare ale formației noastre în lupta pentru locurile 4—6 în ierarhia mondială. Campionatele republicane, recent încheiate, ne-au arătat că avem o echipă națională dispusă să-și împartă frățește titlurile (deci, omogenitate la un nivel acceptabil), ceea ce poate constitui un fapt de bun augur pentru viitoarele confruntări, mult mai dificile, de mai mare însemnătate, pe care gimnastele noastre fruntașe le au de susținut, în ordine, în Bulgaria, Olanda și R. F. a Germaniei. Iar neașteptatul succes realizat de echipa noastră masculină, în fața reprezentativei R.F.G., la Offenburg, poate determina, pentru moment, cel puțin o mai mare atenție din partea membrilor comisiei olimpice față de comportarea componenților lotului în aceste trei zile ale internaționalelor.

Obligația de a da o nouă strălucire competiției noastre tradiționale, dorința — adesea declarată, cu recunoașterea tuturor răspunderilor ce decurg din ea — de a participa la severul examen din Mexic, iată doar două din motivele pentru care campionatele internaționale din acest an, al căror start se dă azi, în sala Floreasca, reprezintă pentru lumea gimnasticii un eveniment cu semnificații deosebite.

Ar fi de dorit ca toți să-l privească astfel.

Constantin MACOVEI

Trimisul nostru special, C. FIRĂNESCU, transmite:

SUEDIA—ROMÂNIA (tineret) 2—0 (1—0)

VÄSTERAS, 23 (prin telefon). — Începută pe un vînt puternic și continuată apoi (în repriza secundă) pe o ploaie măruntă și rece, care a coborît mercurul termometrului în jurul liniei de plus 5 grade, partida dintre selecționatele de tineret ale Suediei și României a atras, totuși în tribunele stadionului Arosvallen circa 7 000 de spectatori. Zgribuliți de frig și adăpostiți sub umbrele, acești pasionați ai fotbalului au avut șansa de a urmări un joc frumos, dinamic, și satisfacția de a-și vedea echipa lor învingătoare.

Formația gazdă ne-a impresionat încă de la intrarea pe teren prin gabaritul componenților săi (aproape toți de talia lui Oblemenco). Apoi, ne-a demonstrat un joc atletic în forță, cu viteză în acțiuni. Prin aceste calități gazdele și-au manifestat superioritatea asupra fotbaliștilor români, obținînd cu mult mai ușor decît se putea aștepta un succes absolut meritat, cu scorul de 2—0 (1—0).

Atît pentru gazde, dar chiar și pentru noi, cei ce am însoțit echipa română în Suedia, și care cunoșteam bine posibilitățile, verificate în atîtea alte prilejuri, evoluția sa pe stadionul din Västeras a constituit o deziluzie. Este adevărat că, sub raport individual, unii dintre tinerii noștri fotbaliști au arătat anumite veleități tehnice, remarcate și aplaudate de public, dar în ansamblu echipa nu a satisfăcut. Îndeosebi, jocul liniei de atac — lipsită și de aportul lui Dumitriu III, devenit indisponibil — a lăsat mult de dorit. Înaintașii n-au combinat suficient, angajîndu-se în

Stadion Arosvallen. Timp rece, spectatori 7 000. Au marcat: min. 4 Palsson și min. 58 Eklund.

SUEDIA: Hellstrom — Leufstedt, Mälberg, Karlsson, Kleander — Svensson, Ljungberg — Palsson, Hult (din min. 61 Olsberg), Eklund, Andersson.

ROMÂNIA: Răducanu — Crețu, Boc, N. Ionescu (din min. 64 Ianul), Deleanu — Sălceanu, Olteanu — Schiopu, Dumitrache, Radu, Panici (din min. 60 Tătaru).

A arbitrat Rolf Herman Andersen (Norvegia), ajutat la tușă de compatrioții săi Henrik Mörch Jensen și Jörgen Kaalstad, care a condus bine, cu excepția erorii care a dus la înscrierea primului gol

(Continuare în pag. a 4-a)

DISTINCȚII SPORTIVE

Ieri, la Consiliul de Stat al Republicii Socialiste România, a avut loc solemnitatea înmînării unor decorații. Pentru activitate obștească îndelungată, pentru aportul deosebit adus la răspîndirea și dezvoltarea jocului de șah în România, prof. univ. emerit ION H. GUDJU, vicepreședinte al F.R.Ș., a fost distins cu Ordinul Meritul Sportiv clasa a II-a.

PANORAMIC SPORTIV INTERN

Au început marile competiții! Cele în care se trage prima linie pentru un important bilanț preolimpic; cele care desemnează campionii țării; cele care — mai multe ca oricînd în această primăvară — reunesc în săli și pe stadioane sportivi români și de peste hotare. Pe scurt, despre fiecare...

★

Absolut îndreptățit, s-a scris mult în ultima vreme despre atletism. Lucruri plăcute, sau mai puțin plăcute. Multe — de fapt — impresii încă neconcludente ale unui început de sezon. Abia acum se va putea răspunde, cu toată temeinicia faptelor — respectiv, a performanțelor — la cîteva întrebări de maximă importanță pentru atletismul nostru și pentru speranțele noastre olimpice. După aproape șase luni de pregătire, după sezonul de sală și cîteva concursuri care n-au reunit însă niciodată întreaga „elită", se va vedea cine și în ce măsură justifică prezența în loturile naționale și olimpice. Sînt chemați să prezinte „decontul" peste 200 de atleți, cărora le-au fost asigurate pînă acum condiții optime de pregătire. De aceea, de la concursul republican de primăvară al seniorilor se așteaptă mai mult decît de la precedentele competiții atletice. De exemplu:

● Performanțe de valoare europeană și mondială de la sportivi ca: **Viorica Viscopoleanu, Mihaela Peneș** (în ciuda eșecului de la Budapesta, care ar putea fi astfel considerat un accident inerent, posibil să intervină chiar în evoluția unor atleți cu mai mare experiență), **Virginia Bonci, Lia Manoliu, Ileana Silai** sau **Valeria Bufanu** (a-

Dan GÂRLEȘTEANU

(Continuare în pag. a 2-a)

Duminică, slalom special pe Valea Albă

Amînat din cauza ploii, al treilea concurs de schi pentru „Cupa primăverii", organizat de comisia județeană Prahova, se va desfășura duminică dimineață, pe pîrtia de pe Valea Albă (Bușteni). După cele două curse de slalom special disputate pînă acum, în clasamentul competiției conduce Dan Cristea (Clubul sportiv Sinaia).

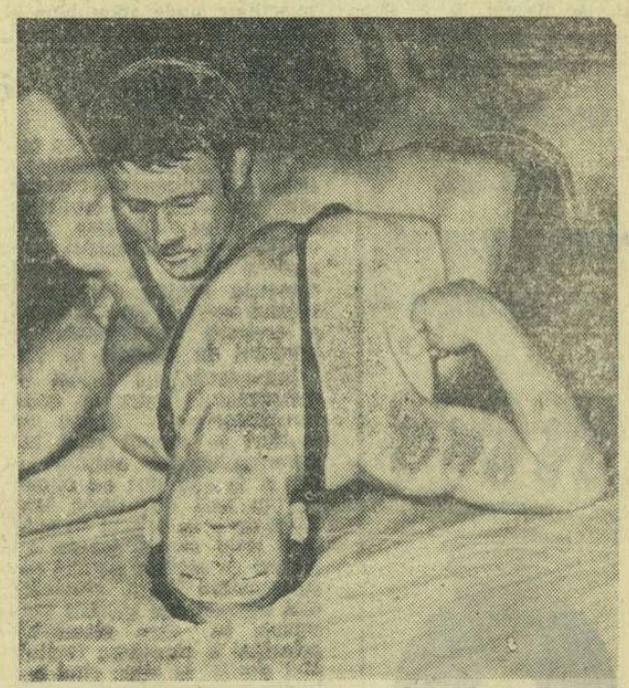

Un procedeu de evitare a tușurilor: podul. Iată-l pe fostul campion național D. Bacalu (C.S.O. Galați) trecînd printr-o astfel de situație. La întrecerile de la Dinamo va mai fi el surprins oare în posturi asemănătoare?

Rugby modern: Țuțuianu, cu mingea, atacă impetuos, ca un jucător din linia de treisferturi. El va avea duminică, în meciul cu Cehoslovacia, dificila sarcină de a-l înlocui pe Demian în linia a III-a (fază dintr-un meci de trial al lotului național)

Foto: TH. ROIBU

Începînd de azi, în Capitală:

FINALELE NAȚIONALELOR DE LUPTE GRECO-ROMANE

Aproape 200 de luptători se vor alinia astăzi pe parchetul sălii Dinamo, pentru a marca începerea celei de a 42-a ediții a finalelor campionatelor naționale de lupte greco-romane (seniori). De azi și pînă duminică, pe cele trei saltele de concurs vor evolua cei mai buni luptători români. Sînt prezenți la această ediție a competiției sportivi care au cucerit de-a lungul anilor trofee de invidiat, titluri și medalii la Jocurile Olimpice, campionate mondiale, europene și balcanice. Să amintim doar pe cîțiva dintre ei: N. Martinescu, D. Pîrvulescu I. Baciu, S. Popescu, Gh. Popovici și I. Țăranu.

Întrecerile pentru cele opt titluri vor fi foarte disputate. De pildă, la categoria 52 kg veteranul D. Pîrvulescu, campion olimpic la Roma în 1960, va apăra cu îndîrjire titlul (cucerit anul trecut) în fața tinerilor Gh. Stoiciu și Gh. Berceanu, iar la 57 kg vom asista la o întrecere de zile mari, între cei doi protagoniști, I. Baciu, campion mondial în 1967, și rivalul său, I. Alionescu.

Sînt greu de pronosticat cîștigătorii acestei ediții. După cum ne spunea Marin Belușica, de nouă ori campion al României (consecutiv între anii 1951—1958), actualmente antrenor la clubul Rapid, dintre posesorii titlurilor au șanse să rămînă campioni: N. Martinescu la categoria grea, Gh. Popovici la 97 kg și S. Popescu la 63 kg. În rest, lupta va fi deschisă. Iată actualii campioni: categ. 52 kg — D. Pîrvulescu și Gh. Stoiciu, 57 kg — I. Baciu, 63 kg — S. Popescu (toți de la Steaua), 70 kg — M. Boiocan (C.S.M. Pitești), 78 kg — I. Țăranu, 87 kg — Fl. Ciorcilă, 97 kg — Gh. Popovici, +97 kg — N. Martinescu (toți de la Dinamo București) și C. Bușoiu (Electroputere Craiova).

Reuniunile de azi încep la ora 10 și, după-amiază, de la ora 17.

PANORAMIC SPORTIV INTERN

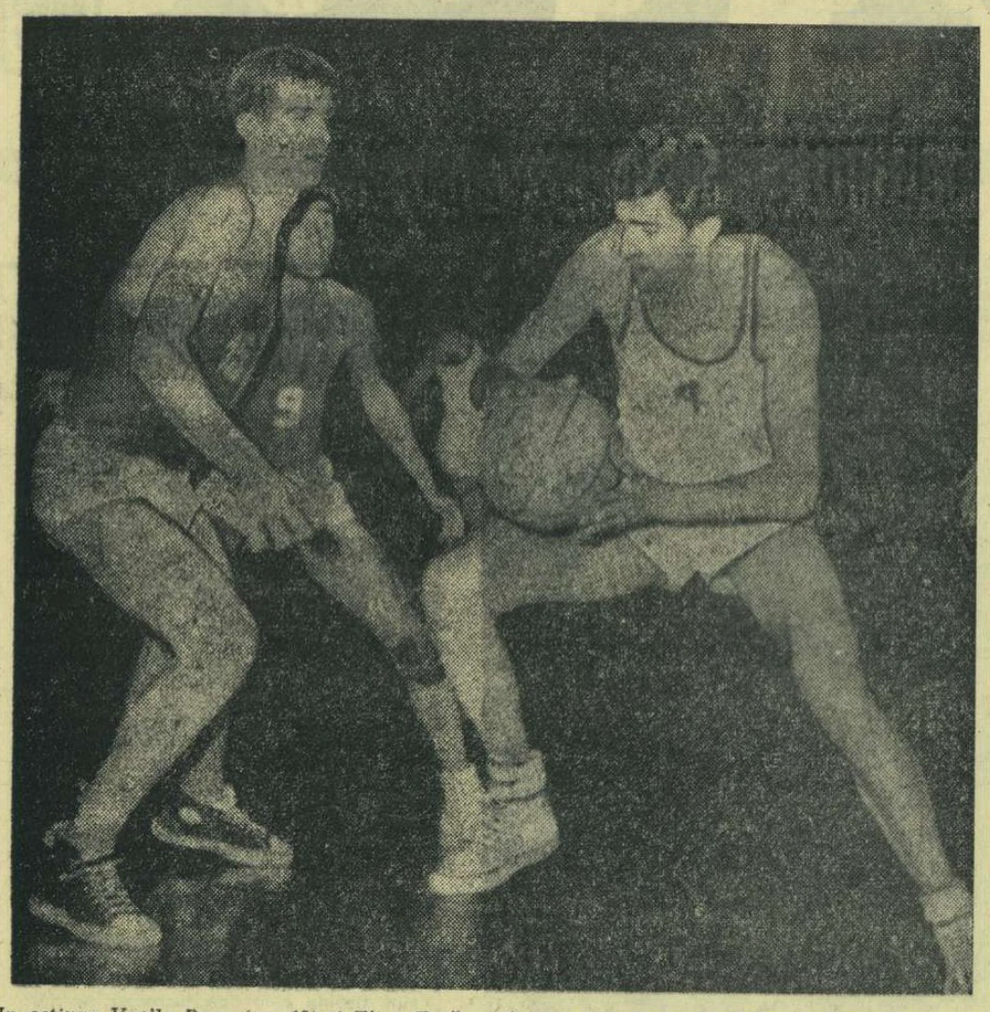

In acțiune Vasile Popa (nr. 15) și Titus Tarău, pivoții echipelor Politehnica București și I.C.F., care luptă pentru locul III în divizia A, la baschet.

Foto: T. ROIBU

(Urmare din pag. 1)

tență: pe lista candidaților la cupele oferite de C.O.R. sportivilor ce vor obține rezultate care să-i claseze în primii 10 pe plan mondial sînt numai ATLETE! Bine ar fi să se întîmple și altfel...)

● O confirmare valorică de la alți sportivi care, fie accidentați, fie... auto-menajați, n-au strălucit pînă acum (**Zaharia, Vamoș, Ciurea** ș.a.)

● Progresul unor tineri care au făcut dovada unei puternice dorințe de afirmare: **Ioana Stancu, Argentina Menis, Silviu Hodoș, Nicolae Perțea, Vasile Sărucan, Leonida Caraiosifoglu.**

Primul start, mîine după amiază, pe stadionul „23 August".

★

Cu toate că în unele cazuri există certitudinea cîștigătorului (chiar și a echipelor clasate pe locurile următoare), cursa pentru cucerirea titlurilor de campioni naționali pasionează prin rivalitatea de pură esență sportivă a unor formații, prin promisiunea — de cele mai multe ori împlinită — spectacolelor de calitate.

Panoramicul acestei săptămîni înregistrează cîteva finaluri care reține atenția în mod deosebit.

Timp de trei zile, specialiștii luptelor greco-romane își vor disputa cele 8 titluri ale campionatului individual. Pe lista de start — campioni mondiali și medaliați la ultima ediție a întrecerilor continentale, luptători fruntași cu certe posibilități de afirmare: **I. Baciu, Gh. Stoiciu, S. Popescu, N. Martinescu, I. Țăranu, Gh. Popovici** ș.a. Vor fi, deci, desemnați campioni. Dar, tot acum se vor trage, desigur, concluzii importante și pentru apropiatele „europene" din Suedia și chiar pentru confruntarea olimpică din viitoarea toamnă mexicană.

Baschetul a devansat oarecum panoramicul nostru. Turneul final a început ieri (salutăm hotărîrea federației — poate și ca răspuns la sugestia ziarului — de a programa meciurile în nocturnă) și cu toate că primele două ecuații sînt mai demult rezolvate (Dinamo nu poate pierde titlul, iar Steaua va fi sigur ocupanta locului secund) interesul publicului este remarcabil.

Alte campionate se apropie de sfîrșit. Handbalul programează penultima etapă avînd două capete de afiș: **Universitatea Timișoara — Universitatea București** (F) **și Universitatea București — Dinamo Bacău** (M). Abia săptămîna viitoare — derbiul campionatului masculin: Steaua — Dinamo!

Penultima etapă — „vai ce păcat!", sau „în sfîrșit"! — și la fotbal. Din programul, complet, de duminică, pare să se desprindă, prin „mizã" meciurile **Steaua — Universitatea Cluj** și **F. C. Argeș — Petrolul.** La pronosticuri, mai bine să renunțăm.

★

Obișnuitele rubrici de sport ale ziarului nostru au furnizat pînă acum multe amănunte privind bogatul calendar internațional al acestui sfîrșit de săptămînă. Panoramicului îi revine sarcina de a sublinia importanța de ansamblu a acestor examene susținute pe atîtea fronturi. Bunăoară, triunghiularul de floretă băieți programat în noua sală a clubului Progresul. Campionii mondiali de la Montreal, în frunte cu **I. Drimbă** și **T. Mureșanu,** vor primi o replică de zile mari, printre mușchetarii oaspeți numărîndu-se campionul olimpic de la Tokio, **E. Franke,** campionul mondial de la Torino, **Parulski,** Tabuky și Okawa, din echipa Japoniei, care la Montreal a furnizat marea surpriză, învingînd formația Ungariei! Oricum, astfel de prezențe nu se înregistrează în fiecare zi pe planșele de scrimă, așa că...

★

Cam aceleași puncte forte recomandă stăruitor și „internaționalele" de gimnastică, onorate de o bogată și valoroasă participare. Pasionantă, desigur, cursa notelor și a clasamentelor finale, dar — la această oră de răscruce a gimnasticii noastre — pare mai important altceva: **urmărirea competiției cu scopul principal de a stabili cu cît mai multă exactitate unde stăm bine și unde nu.** De aceea, trebuie salutată inițiativa federației de a suspenda în aceste trei zile antrenamentele sportivilor din cluburile bucureștene. Pentru ca antrenorii și gimnaștii să vină, să vadă și să învețe!

Prezență atît de rară — ce păcat! în calendarul competițiilor internaționale, echipa de rugby a României întîlnește „XV"-le Cehoslovaciei, în ultimul meci programat în Cupa Națiunilor. Există multe motive ca duminică să uităm definitiv acel neașteptat „9—9", dar mai bine să așteptăm fluierul doctorului francez Hilaire Cuny, arbitrul acestei întîlniri.

În final, să reamintim competiția în curs de desfășurare, cu toată frumusețea și poezia ei, a veliștilor (Cupa Mamaia) care trăiesc în această primăvară speranțele primei lor participări la Jocurile Olimpice.

Lupta pentru campionatul mondial

Întrunind sau nu sufragiile marilor maeștri, actuala formulă de disputare a fazei finale a campionatului mondial de șah are cel puțin o calitate evidentă — este, fără îndoială, pasionantă din punct de vedere sportiv.

În lupta pentru titlul suprem se mai află în momentul de față 6 jucători care păstrează șanse de a ajunge la meciul pentru titlu cu Petrosian. Gheller a fost eliminat de o manieră categorică de către Spasski (cu 5½—2½), iar Tal a reușit, după o luptă grea să-l scoată din cursă pe Gligorici (5½—4½). La Amsterdam, Korcinoi l-a învins pe Reshevsky cu 3½—2½, iar în întîlnirea cu Portisch, favoritul Larsen întîmpină o rezistență dîrză și, deocamdată, șansele sînt egale.

Conform regulamentului, în etapa următoare a eliminatoriilor (semifinala) se vor întîlni Tal cu Korcinoi, și Spasski cu învingătorul meciului Larsen — Portisch. Ambele întîlniri ale semifinalelor se anunță deci deosebit de interesante. Se știe că Tal are un scor defavorabil în fața lui Korcinoi, dar nu aceasta este concludent, deoarece jocul în meciuri se deosebește foarte mult de cel din turnee. În ceea ce privește cealaltă semifinală, ea va constitui — în cazul în care învinge Larsen — cel mai interesant eveniment șahist al acestui an. Un meci între Spasski și Larsen, iată într-adevăr un derby, mai pasionant poate decît meciul pentru campionatul lumii, căci ambii se află în plenitudinea forțelor și animați de cele mai hotărîte intenții de a-l deposeda pe Petrosian de „coroana" de rege al șahului. Spasski a fost învins la limită în precedentul meci pentru titlu, iar Larsen a realizat în ultimul timp o serie de performanțe cu totul remarcabile, cîștigînd la rînd marile turnee de la Havana, Winnipeg, Soussa, Palma de Mallorca și Monte Carlo!

Va putea el continua în același ritm, trecînd de Portisch, Spasski și de învingătorul celeilalte semifinale? Nimeni nu poate ști, dar unii se tem...

Cea mai bună partidă a meciului Spasski-Gheller

Disputele între marii campioni ai șahului au loc nu numai pe planul practic, ci și pe cel teoretic. Mai exact, partidele lor oglindesc anumite concepții strategice, concretizate uneori în alegerea unei anumite deschideri. Spasski a ales o temă neașteptată pentru acest meci: în partidele cu negrele el a jucat invariabil apărarea franceză (obținînd mereu remiză), iar în cele cu albele a ales o variantă rar jucată a Siciliienei închise, aceeași pe care a folosit-o și Bilek în cunoscuta sa partidă cu Gheorghiu din recentul turneu de la București. Succesul a fost total: din 4 partide jucate cu albul, el a cîștigat 3 și una (ultima) s-a încheiat remiză.

Alb: B. SPASSKI

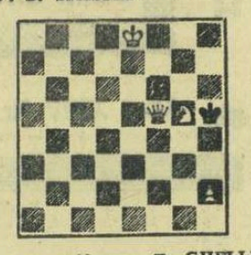

Negru: E. GHELLER

1.e4 c5 2.Cc3 d6 3.g3 Cc6 4.Ng2 g6 5.d3 Ng7 6.f4 Cf6 7.Cf3 0—0 8. 0—0 Tb8 9.h3 b5 10.a3 a5 11. Ne3 b4 12.a:b4 a:b4 13.Ce2 Nb7 14.b3 Ta8. (Pînă aci la fel ca în partida a 4-a) 15.Tc1! Ta2 16.g4 Da8 17.De1 Da6 18.Df2 Ca7 19.f5 Cb5 20.f:g6 h:g6 21.Cg5! Ca3 22. Db4 Tc8 23.T:f6! e:f6 24.Db7+ Rf8 (Vezi diagrama).

25.C:f7!! T:c3 26.Nh6! T:c1+ 27.C:c1 B:f7 28.D:g7+ Re8 29.g5! f5 30.D:g6+ Rd7 31.Df7+ Rc6 32. e:f5+ și negrul a cedat.

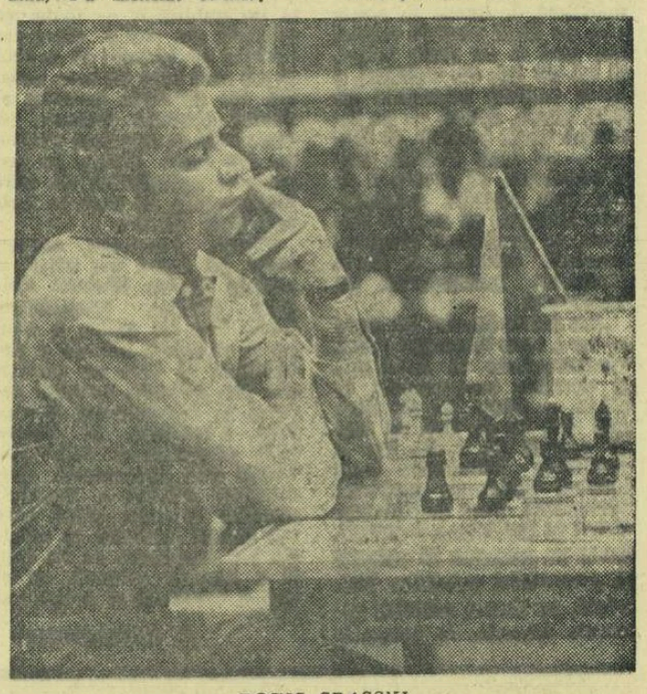

BORIS SPASSKI

ÎN 5 MINUTE!

Albul începe și face mat în 2 mutări

În diagrama de mai sus, negrul n-are la dispoziție decît 3 mutări: două cu regele și luarea calului cu pionul. Albul trebuie să facă o astfel de mutare încît la toate cele 3 răspunsuri ale negrului să urmeze mat. Fiți însă atenți: autorul — cunoscutul problemist danez van Dijk v-a întins tot felul de curse!

SOLUȚIA: 1. Re6 — f7!
Acum la 1... Rh6 urmează 2. Dg6 mat, la 1... Rh4, 2. Cf3 mat, iar la 1... f5, 2. Dh3 mat.

Politehnica a dispus la scor de Steaua!

În meciul inaugural al turneului final al diviziei A la baschet masculin, Politehnica București a dispus de Steaua cu 75—61 (34—33). Rezultatul este surprinzător nu prin faptul că au învins studenții, ci prin proporția scorului. Succesul este meritat, însă, chiar la această diferență, deoarece Politehnica a jucat evident mai bine, contraatacînd cu promptitudine, înscriind deseori de la semidistanță și dominînd ambele panouri. Steaua a confirmat declinul de formă și, în plus, nu i-a putut folosi pe Novacek și Savu. Au înscris: Haneș 18, Dudescu 14, Purcăreanu 5, Jekely 18, Popa 20 pentru Politehnica, respectiv Cîmpeanu 11, Nosievici 21, Barău 13, Gheorghe 6, Popa 6, Rusu 2, Bulat 2. Au arbitrat bine G. Chiraleu și M. Aldea.

În al doilea joc, Dinamo București a dominat copios și a cîștigat cu 74—49 (45—30) în fața I.C.F.-ului.

Astăzi, de la ora 19, au loc, pe terenul Floreasca, meciurile Politehnica—Dinamo și Steaua—I.C.F.

Concursul de schi de la Bîlea

Tradiționalul concurs de schi „Cupa Universității Cluj" s-a desfășurat zilele trecute în Făgăraș, la Lacul Bîlea, în compania sportivilor clujeni și ieșeni. Cîștigătorii probelor: SLALOM SPECIAL *seniori:* G. Tömöri („U" Cluj), *senioare:* Maria Imreh („U" Cluj), *juniori:* Andrei Hamusz („U" Cluj), *junioare:* Viorica Danci („U" Cluj); SLALOM URIAȘ *seniori:* G. Tömöri, *senioare:* Maria Imreh, *juniori:* Z. Hambrich („U" Cluj), *junioare:* Viorica Danci.

„JOCURILE" SÎNT APROAPE FĂCUTE

Pe Valea Rîșnoavei, în cea de-a treia etapă a campionatului de viteză în coastă, a învins din nou Marin Dumitrescu (timp de urcare 5:36,1), urmat, ca și la Oituz, de Viorel Marin (5:39,9). Datorită acestui fapt, cei doi automobiliști au intrat de pe acum în posesia titlurilor de campion și, respectiv, vicecampion republican, deși întrecerea ia sfîrșit abia în toamnă, prin disputarea pe Feleac a ultimei etape. Totodată, prin punctele acumulate de-a lungul celor trei întîlniri de pînă acum, acești automobiliști au tranșat în favoarea lor și situația primului loc în ierarhia claselor a VII-a (peste 1 300 cmc) și a VI-a (pînă la 1 300 cmc).

Disputa între cei doi fruntași ai campionatului — unul reprezentînd vechea, iar celălalt noua generație de automobiliști sportivi — a fost strînsă. Viorel Marin s-a menținut tot timpul aproape de Dumitrescu, la o diferență de 4—5 secunde pe etapă, împingîndu-l din spate pe cîștigător și, implicit, forțînd ridicarea mediei orare de parcurgere a traseului. S-a spus că între cei doi concurenți există o diferență de măiestrie și de... cai putere, contestîndu-se (în culisele campionatului bineînțeles) valabilitatea mașinii lui Dumitrescu. Comisia tehnică, pe umerii căreia apasă răspunderea acestei probleme, a combătut discuțiile și nu avem de ce să punem la îndoială probitatea ei profesională. De altfel, o totală nivelare de mașini nu se poate obține nici măcar în marile competiții internaționale, inclusiv în întrecerile campionatului mondial.

Socotelile sînt oarecum încheiate și în partea superioară a clasamentului celorlalte clase din campionat. La 850 cmc, Eugen Ionescu-Cristea, cu cele două victorii de etapă și cu un loc 3 la Mediaș, practic nu mai poate fi detronat din poziția pe care și-a cîștigat-o. Chiar dacă Florin Popescu, principalul său adversar, învinge la Feleac, victoria în această clasă va fi de partea lui Ionescu-Cristea, deoarece îl favorizează o anumită precizare a regulamentului privind departajarea. Doar într-un singur caz s-ar mai putea răsturna situația: dacă Popescu ar obține primul loc în ultima etapă, pe un traseu mai lung decît cel de la Rîșnov.

De fapt, un „dacă" se ivește și la clasa imediat superioară (pînă la 1 000 cmc), unde există o egalitate de puncte (7) între Udo Krasser și același Ionescu-Cristea. În cazul în care traseul ultimei etape va deveni cel mai lung din campionat iar Ionescu-Cristea va învinge, Krasser poate fi împins pe un loc secund sau chiar mai jos. Dar, bineînțeles, această mărire de parcurs nu i-ar conveni lui Ionescu pentru că îl dezavantajează, cum am spus, în lupta directă cu Florin Popescu... Și, culmea: aceleași calcule probabile se pot face și pentru întrecerea mașinilor de 1100 cmc. (clasa a V-a), la care, între Laurențiu Borbely, clasat pe primul loc, și Aurel Puiu, clasat pe locul al doilea, în totalul celor trei etape, există o diferență de numai două puncte. Mai liniștită se prezintă situația în grupa a doua (automobile ameliorate), unde Mihai Marinescu și-a construit cu răbdare și constanță un postament solid de pe care nu vedem cine l-ar putea detrona.

D. LAZAR

Pe Snagov și Herăstrău

PRELUDIU LA FINALE...

Minuitorii padelei sau pagaiei din Capitală și-au măsurat forțele în cadrul *fazei de zonă a campionatelor republicane de seniori la caiac-canoe*, ale căror finale sînt programate începînd de luni, de-a lungul a trei zile de concurs. Ca de obicei, maeștrii acestor discipline sportive, reprezentanții cluburilor *Dinamo* și *Steaua*, și-au disputat întîietatea separat, la *Snagov*. Cele 18 probe de calificare (viteză și fond) au scos în evidență buna pregătire a majorității competitorilor și forma *dinamoviștilor*, care s-au impus în *12 curse*. Sportivii de la Steaua au repurtat 6 victorii, la care un aport prețios și-au adus calacistele — de trei ori pe primul loc. Iată, de altfel, lista cîștigătorilor și a celor care i-au talonat, uneori, foarte strîns pe linia de sosire: FEMININ *K 1 500 m:* Hilde Tătaru (S) 2:17,4, Viorica Dumitru (D) 2:17,8; *K2 500 m:* Steaua (Valentina Serghei, Elena Lipalit) 2:04,8; *K4 500 m;* Steaua (Serghei, Tătaru, Lipalit, Cichi) 1:51. MASCULIN *K1 500 m:* A. Vernescu (D) 2:02,0, H. Ivanov (S) 2:02,1; *K2 500 m:* Dinamo (Sciotnic, Botez) 1:46,8; *K4 x 500 m:* Dinamo(Turcaș, Iacob, Trîmbițașu, Pascu) 8:17,0, Steaua (Conțolenco, Irimia, Moldoveanu, Vida) 8:18,0; *K1 1000 m:* A. Conțolenco (S) 4:13,6, S. Pocora (S) 4:15,0; *K2 1000 m:* Dinamo (Vernescu, Sciotnic) 3:50,4, Dinamo (Rujan, Botez) 3:51,8, Steaua (H. Ivanov, M. Ivanov) 3:52,5; *K4 1000 m:* Dinamo (Turcaș, Ivanov, Covaliov, Calenic) 3:21,2. *C1 500 m;* I. Pațaichin (D) 2:15,2, I. Lipalit (D) 2:16,4; *C2 500 m:* Dinamo (Covaliov, Calabiciov) 2:02,6; *C1 1000 m:* I. Pațaichin (D) 4:38,3; *C2 1000 m:* Dinamo (Calabiciov, Covaliov) 4:14,7; *K1 10 000 m:* A. Vorobiov (D) 49:07,2; *K2 10 000 m:* Steaua (Coșniță, Terente) 45:05,4; *K4 10 000 m:* Dinamo (Calenic, Ivanov, Covaliov, Sidorenco) 41:05,4, Steaua (Scurca, Timofan, Terente, Artimov) 41:06,5; *C1 10 000 m:* A. Butelchin (D) 56:09,8; *C2 10 000 m:* Steaua (Suhov, Serghei) 49:49,0. Participare record: *173 ambarcații!*

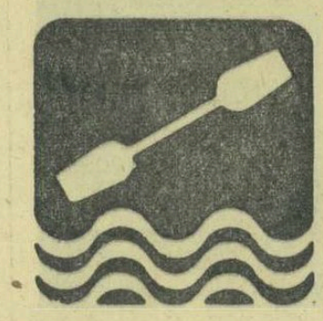

Paralel, pe *lacul* HERĂSTRĂU, „speranțele" bucureștene ale caiacului și canoei s-au luptat pentru calificarea în apropiatele finale. Și aici participare bogată (200 de echipaje), dar nu încă pe măsura posibilităților. Iată-i pe protagoniști: FEMININ: *K1 500 m:* S. Gustin (Olimpia) 2:27, *K2 500 m:* C.S.S. (A. Cotoran, E. Tudor) 2:21, *K4:* C.S.S. 1:57; MASCULIN: *K1 500 m:* D. Mitrea (Olimpia) 2:05, *K2 500 m:* Olimpia (D. Galan, Ioniță) 1:51; *K4 500 m:* Olimpia 1:56; *K1 1000 m:* N. Smul (Olimpia) 3:35; *K2 1000 m:* C.S.S. (Pantea, Zafiu) 3:11; *K4 1000 m:* Olimpia 2:59; *C1 500 m:* S. Mihai (Șc. sp. 2) 2:30; *C2 500 m:* Șc. sp. 2 — 2:25; *C1 1000 m:* I. Anastasescu (Olimpia) 4:14; *C2 1000 m:* C.S.S. (Ionescu, Vesela) 3:45; *K1 10 km:* N. Smul (Olimpia) 49:14; *K2 10 km:* C.S.S. (Petcu, Dumitrașcu) 46:21; *K4 10 km:* Olimpia 42:40; *C1 10 km:* G. Ionescu (C.S.S.) 53:30.

Au uitat arbitrii așa de repede?

În urmă cu aproape un an, în țara noastră, la Poiana Brașov, tradiționala reuniune internațională a arbitrilor de handbal dezbătea, sub ochiul atent al Comisiei tehnice a F.I.H., o problemă esențială pentru dezvoltarea acestui sport și anume aceea a creșterii îngrijorătoare a gradului de duritate în joc.

Într-adevăr, nu numai în campionatul nostru — unde înregistrarea a 50—60 de faulturi în timpul unui joc devenise un fapt obișnuit — dar și în anii din urmă tendința de a se înlocui în apărare jocul corect, tehnic, cu o bază de acțiune perfect regulamentară prin rezolvări mai comode sau socotite mai sigure, în care elementul principal îl constituie faultul. Mai precis, în clipa cînd acțiunea adversarului se înfiripă apărătorul comite un fault, fracționînd astfel cursivitatea fazei și obligînd pe atacanți să reia combinația. Simplu, nu? Firește, faultul astfel practicat nu este neapărat dur, nu îmbracă forme violente. Dar, repetarea obositoare a opririlor neregulamentare impietează asupra desfășurării jocului, asupra calității lui, limitînd spectaculozitatea acestui sport.

Soluții pentru rezolvarea unei asemenea situații au fost mai multe. Dintre ele, însă, cea mai sigură a rămas și va rămîne și pe viitor aceea a felului în care înțelege arbitrul să conducă un meci, modul în care conducătorul jocului intervine nu numai pentru respectarea strictă a regulamentului, ci și pentru apărarea ideii de bază a acestui sport, în care nu forța primează, ci subtilitatea tehnică, din acest punct de vedere handbalul fiind mai apropiat de baschet decît de rugby. Lucrul este pe deplin clar tuturor arbitrilor de handbal și cu ocazia discuțiilor purtate la Poiana Brașov s-au stabilit unele lucruri menite să contribuie la curățirea jocurilor de „zgura" faulturilor.

De atunci a trecut o bună bucată de timp. Activitatea internă și internațională ne-a dat prilejul să urmărim zeci și zeci de partide și nu de puține ori am putut constata că arbitrii noștri sau nu știu precis cum trebuie să procedeze, sau aplică inegal indicațiile primite. Atunci, s-a precizat că arbitrii trebuie să avantajeze în aceste dueluri pe jucătorul cu mingea, adică mai precis: pe atacant. În loc de aceasta am văzut de nenumărate ori conducători de joc fluierînd prea repede în fazele de gol, cînd atacantul este faultat, fiind obligați apoi să anuleze un punct înscris după fluierul lor și să acorde aruncare de la 7 m (care poate fi și ratată...). Atunci cine este avantajat?

De asemenea, este știut faptul că în fiecare echipă există jucători specializați în marcarea „om la om" a principalului realizator din tabăra adversă. Un asemenea jucător comite multe faulturi într-un meci. Am înregistrat o dată și am constatat că jucătorul ce avea sarcina de a anihila pe cel mai eficace adversar a făcut nu mai puțin de 19 faulturi în timp de 60 de minute! Și a fost o singură dată avertizat de arbitru. În spiritul celor discutate la Poiana Brașov, un astfel de handbalist trebuia să fie eliminat de cel puțin două ori din joc. Același lucru se petrece și la executarea aruncărilor de la 9 m, toate consecință directă a „tacticii faulturilor". În loc să vegheze la respectarea distanței regulamentare de 3 m ce trebuie păstrată de apărători, arbitrii fluieră neglijent, faultul se repetă, se dictează din nou 9 m și faza se reia, repetîndu-se ca o placă de patefon stricată, pînă la enervare.

Această problemă teoretică de arbitraj capătă în finalul campionatului o importanță deosebită. Încep partidele-cheie în fiecare serie, încep jocurile cu miză mare (primele locuri ale clasamentelor sau evitarea retrogradării fiind strîns legate de rezultatele lor), încep totodată disputele tari, în care faulturile nu au numai scop tactic. Deci, cu atît mai mult arbitrii au datoria să respecte întocmai indicațiile stabilite atunci, au — în ultimă instanță — datoria să contribuie și ei la promovarea unui joc frumos, spectaculos, înscris nu numai în limitele reci ale literelor regulamentului, ci și în aria mai cuprinzătoare a eticii sportive.

Călin ANTONESCU

EXCEPȚIONALĂ OCAZIE PENTRU IUBITORII DE MUZICĂ

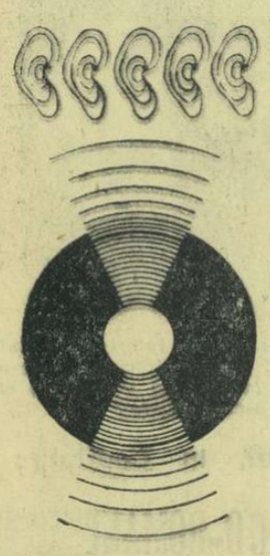

Discurile ELECTRECORD se vînd cu reduceri de prețuri între 25% și 35% înregistrări de calitate din toate genurile muzicale:
— muzică simfonică
— arii de operă și operе integrale
— muzică populară
— muzică ușoară și de dans.

Întreprinderea Canal Apă București

Str. Constantin Mille nr. 8-10

ANUNȚĂ

Deschiderea la Strandul Floreasca I, a unui curs de înot pentru copiii a căror vîrstă este între **5 și 15 ani.** Înscrierile se primesc începînd cu data de **26 mai 1968** la Administrația Strandului Floreasca I.

Durata unui ciclu este de 21 zile, cursul fiind împărțit în cinci cicluri, după cum urmează:

- Ciclul I: 3–22 iunie;
- Ciclul II: 24 iunie–13 iulie;
- Ciclul III: 15 iulie–3 august;
- Ciclul IV: 5–24 august;
- Ciclul V: 26 august–14 septembrie.

CURSURILE SÎNT CONDUSE DE UN INSTRUCTOR CU SPECIALITATEA NATAȚIE.

fotbal

UN EXPERIMENT CU MULTE SEMNE DE ÎNTREBARE

Jocurile pentru „Cupa Primăverii", organizate sub egida revistei „Magazin", au reprezentat pentru cei care le-au vizionat un spectacol inedit. Inedit, deoarece în decursul celor patru partide ale turneului s-au experimentat unele inovații în materie de regulament care — probabil — vor constitui puncte de discuție pe agenda viitoarelor întruniri ale International Board.

Este vorba de trei propuneri — mai vechi și mai noi — pe care Sir Stanley Rous, președintele F.I.F.A., intenționează să le supună forului suprem internațional și anume : înlocuirea aruncării de la margine cu o lovitură liberă indirectă ; executarea loviturii de colț din locul pe unde a ieșit mingea (dar nu mai aproape de locul unde se intersectează linia porții cu linia suprafeței de pedeapsă) și suprimarea ofsaidului, în prima fază, la executarea loviturilor libere atunci cînd echipa în apărare face „zid".

Trebuie de la început să precizăm că, spre deosebire de experimentele asemănătoare la care am asistat acum cîțiva ani pe stadionul „23 August" din București, echipele — din vreme și corespunzător îndrumate de către reputatul nostru arbitru internațional Mihai Popa — nu au mai dovedit stîngăcii, prezentîndu-se pe teren cu „lecția" știută.

După cum se știe, ÎNLOCUIREA ARUNCĂRII DE LA MARGINE CU O LOVITURĂ LIBERĂ INDIRECTĂ a fost determinată, în principal, de necesitatea de a limita — dacă nu chiar de a elimina — situațiile în care jucătorii, pentru a irosi timpul de joc sau pentru a-și salva echipa de la o situație primejdioasă, trimit mingea afară din teren în mod intenționat.

În această privință, jocurile la care am asistat au dovedit că MĂSURA PRECONIZATĂ NU NUMAI CĂ NU A EXCLUS, DAR NICI MĂCAR NU A LIMITAT ASEMENEA SITUAȚII. Cîteva cifre culese din meciurile experimentale precum și — pentru a ușura concluziile — din unele jocuri disputate în ultimul timp sînt edificatoare. Astfel, din cronogramele celor patru jocuri-experiment rezultă că mingea a ieșit în : „aut de margine" de 38—44 de ori în fiecare meci, lucru care, desigur, a necesitat repunerea ei în joc tot de atîtea ori. Aceste cifre în comparație cu cele rezultate din alte jocuri sînt apropiate, de exemplu : la meciul amical internațional Austria-România de la Linz s-au executat 37 de aruncări de la margine ; la jocul de divizia A dintre echipele Rapid — petrolul — 35 ; la partida U.R.S.S. — Ungaria din campionatul european — 42 etc.

Dar nu acest lucru este esențial, ci faptul că IN TOATE JOCURILE EXPERIMENTALE — FARĂ EXCEPȚIE — ORI DE CÎTE ORI S-A CREAT UN PERICOL PENTRU ECHIPA LOR, JUCĂTORII AU TRIMIS MINGEA ÎN AFARA TERENULUI DE JOC FĂRĂ NICI O EZITARE, INDIFERENT DE DISTANȚA LA CARE SE AFLAU FAȚĂ DE POARTĂ.

Mai mult, deși la prima vedere înlocuirea aruncărilor de la margine cu lovituri libere indirecte ar indica un plus de eficacitate pentru acestea din urmă, TOTUȘI PERICULOZITATEA LOR S-A RELEVAT NUMAI ÎN RAPORT DIRECT CU RAPIDITATEA REPUNERII MINGII ÎN JOC. Orice clipă pierdută a însemnat regruparea nu numai a apărătorilor, ci chiar a majorității jucătorilor echipei în defensivă, lucru care a atenuat efectele — teoretice — scontate ale modificării experimentate. Pentru că, la o analiză mai profundă, executarea eficientă a unei lovituri libere necesită o serie de operațiuni ca : readucerea mingii la locul pe unde a ieșit, așezarea ei, luarea elanului necesar, execuția propriu-zisă a loviturii — lucru care face ca în timpul efectuării lor să fie posibilă regruparea echipei adverse. Or, sub acest aspect, aruncările de la margine au, uneori, un ascendent față de preconizatele lovituri libere propuse să le înlocuiască.

Un alt motiv pentru care nu subscriem la înlocuirea aruncărilor de la margine cu lovituri libere, rezidă în aceea că s-ar transforma un mod de reluare a jocului într-o sancțiune pentru că, după cum este îndeobște cunoscut, scoaterea mingii din teren se poate face și neintenționat. Or, sancționînd în acest fel greșeli neintenționate înseamnă să acceptăm VOLENS-NOLENS o derogare de la PRINCIPIUL SANCȚIONĂRII GREȘELILOR INTENȚIONATE care străbate întregul regulament de joc.

Concluzii similare ne determină să nu fim prea optimiști nici în ceea ce privește EXECUTAREA LOVITURII DE COLȚ DIN LOCUL PE UNDE A IEȘIT MINGEA. În plus, la aceste lovituri, s-a creat o atît de mare aglomerare în fața porților încît se poate afirma că IN NICI O SITUAȚIE NU S-AU CREAT FAZE CLARE DE GOL SAU DIN CARE SĂ SE FI MARCAT VREUN GOL ci, din pălănjenișul de jucători aflați în fața porții ca un adevărat zid, mingea a putut fi respinsă cu regularitate. De aceea, cred că o asemenea soluție în loc să descongestioneze spațiul din fața porții îl aglomerează, obturînd și așa puținele culoare de șut ce se mai creează astăzi.

În fine, SUPRIMAREA OFSAIDULUI, ÎN PRIMA FAZĂ, LA EXECUTAREA LOVITURILOR LIBERE ATUNCI CÎND ECHIPA ÎN APĂRARE FACE „ZID" a relevat și ea o serie de neajunsuri.

După cum se știe, regulamentul de joc, prin dispozițiile sale atît de concise asigură, fără îndoială, ECHITATE PENTRU CELE DOUĂ ECHIPE COMBATANTE. Or, considerăm că nu poate fi vorba cîtuși de puțin de echitate atunci cînd executanții loviturii, fiind în posesia mingii, beneficiază și de suprimarea ofsaidului, iar adversarii lor nu au nici o altă armă cu care să-și asigure legitimă apărare. A exclude ofsaidul la loviturile libere la care se face zid, înseamnă a face marea greșeală de a accepta un duel în care unul din adversari ar fi lipsit de arma la care, cele mai elementare reguli ale echității îi dau dreptul.

Practic, deși în jocurile experimentale echipele nu au efectuat „zid" la loviturile libere ce s-au executat, adoptarea măsurii preconizate nu va putea elimina „zidul", ci îl va muta pe linia porții, aglomerînd și mai mult spațiul de joc — și așa aglomerat — din preajma ei.

Și, apoi, așa cum arăta cunoscutul ziarist sportiv francez Pierre Lameignère, într-un recent număr al revistei „Miroir du Football", este posibil „SĂ SANCȚIONĂM PE CINEVA PENTRU CĂ S-A AFLAT ÎN OFSAID POTRIVIT UNEI REGULI CARE PERMITE ALTUIA... DE A NU FI OFSAID ?"

★

Iată, deci, suficiente motive care pledează împotriva acestor modificări ale regulilor de joc. Ar fi mai oportun ca forul suprem internațional și diriguitorii „sportului cu balonul rotund" să se preocupe de BRUTALITĂȚI, DE JOCUL DUR, PERICULOS, DE FAULTUL INTENȚIONAT decît de reguli care nu știrbesc cu nimic din frumusețea jocului.

Pentru că, ni se pare, am ajuns ca din cauza copacilor să nu mai vedem pădurea !

Și e păcat.

Chiriac MANUȘARIDE
arbitru

Duminică, în Capitală

● **Dinamo București—A.S.A. Tg. Mureș** (divizia națională A), pe stadionul **Dinamo**, de la orele 17,30. Meciul echipelor de tineret-rezerve se dispută pe același stadion de la orele 15,30.

● **Steaua—„U" Cluj** (divizia națională A) pe stadionul **Republicii**, de la orele 17,30. Meciul echipelor de tineret-rezerve are loc pe terenul Steaua (Ghencea), de la orele 10.

● **Electronica Obor—C.F.R. Pușcani** (divizia B, seria I) pe terenul Electronica, orele 17,30.

● **Flacăra roșie București—Dunărea Giurgiu** (divizia C, seria Sud), pe terenul Timpuri Noi (Dudești), orele 10.

Arbitrii etapei a XXV-a

FARUL—PROGRESUL : **Petre Sotir** (Mediaș), ajutat la tușă de **M. Ispas** (Mediaș) și **T. Leca** (Brăila).

STEAUA—UNIVERSITATEA CLUJ : **Zaharia Drăghici**, ajutat la tușă de **Gh. Manole** și **N. Negoiță** — toți din Constanța.

F. C. ARGEȘ—PETROLUL : **Andrei Rădulescu**, ajutat la tușă de **Gh. Vasilescu** și **I. Dancu** — toți din București.

STEAGUL ROȘU—RAPID : **Alexandru Toth** (Oradea), ajutat la tușă de **T. Vecan** (Oradea) și **V. Topan** (Cluj).

DINAMO BUCUREȘTI—A.S.A. TG. MUREȘ : **Alexandru Alexe** (Rm. Vîlcea) ajutat la tușă de **V. Grigorescu** și **N. Mogoroașe** — ambii din Craiova.

JIUL—DINAMO BACĂU : **Nicolae Mihăilescu**, ajutat la tușă de **C. Ghemingean** și **N. Marin** — toți din București.

UNIVERSITATEA CRAIOVA—U.T.A. : **Nicolae Petriceanu**, ajutat la tușă de **C. Petrea** și **C. Manușaride** — toți din București.

SĂRITORII DE LA TRAMBULINĂ ÎN AJUNUL UNUI BOGAT SEZON COMPETIȚIONAL

ION GANEA

Considerate o „cenușăreasă" a federației de natație, săriturile de la trambulină se bucură, totuși, de o oarecare popularitate în țara noastră. La cluburile Progresul și Școlarul din Capitală, la școlile sportive din Sibiu și Oradea, la Crișul Oradea și, în ultima vreme, la cluburile sportive din Galați și din Cluj, precum și la asociația sportivă Independența Sibiu, activează o serie de inimoși antrenori care se străduiesc, deseori cu succes, să urce pe trambuline cît mai mulți tineri, să-i instruiască, să le ridice permanent valoarea tehnică. Deși nu există o bază de masă, în domeniul săriturilor au fost realizate unele performanțe apreciabile, dintre care cea mai însemnată o reprezintă ocuparea locului VI la campionatele europene din 1966 (la Utrecht) de către maestrul sportului Pantelimon Decuseară.

Actualmente, săritorii noștri fruntași se află în plină perioadă de pregătire în vederea marilor concursuri ale sezonului care, de fapt, au drept scop o cît mai severă verificare înaintea Jocurilor Olimpice din Mexic, iar ceilalți sportivi se antrenează și ei intens pentru a avea o comportare cît mai bună în întrecerile interne și internaționale care bat la ușă.

ROSTOCK, MOSCOVA, VARȘOVIA, BOLZANO

Antrenamentele olimpicilor vor fi punctate cu numeroase participări la concursuri internaționale. Pe lîngă cel de la Rostock, olimpicii noștri vor mai lua parte la concursurile de la Moscova (25—26 mai), Minsk (1—2 iunie), Varșovia (22—23 iunie), Bolzano (3—4 august). ULTIMA VERIFICARE VA AVEA LOC LA 24—25 AUGUST, CU PRILEJUL CAMPIONATELOR NAȚIONALE PROGRAMATE LA BUCUREȘTI.

Alți săritori fruntași ne vor reprezenta țara cu prilejul întîlnirilor cu R.S.S. Ucraineană (în România, la 14—15 iunie), Spania (la Barcelona, la 20—21 iulie), cu R.F. a Germaniei (în R.F.G., la 27—28 iulie) și cu R.S.S. Armenia (la Erevan, în luna noiembrie).

Juniorii bucureșteni se vor întrece cu cei ai Sofiei (29—30 iunie, la Sofia), iar cei din lotul național vor participa la Cupa speranțelor olimpice (10—12 iulie, la Rostock). La acest ultim concurs, vor lua parte, pentru prima dată, copii (vor sări de la trambulina de 1 m).

COMPETIȚIILE INTERNE

Cît privește cele mai importante competiții interne, ele se vor disputa la următoarele date : seniorii își vor desfășura campionatele naționale în Capitală, la 24—25 august, juniorii se vor întrece pentru titluri la 20—21 iulie, la Baia Mare, iar copiii au programată cea mai însemnată competiție în luna decembrie, la București. Bineînțeles, campionatele naționale vor fi precedate de fazele de club și orășenești. În plus, unele comisii județene, cluburi și asociații sportive vor organiza și ele concursuri de amploare.

După cum se vede, SĂRITORII NOȘTRI VOR AVEA UN BOGAT PROGRAM COMPETIȚIONAL INTERN ȘI INTERNAȚIONAL CARE VA ANGRENA, ÎNTR-O ACTIVITATE CONTINUĂ, TOATE CATEGORIILE DE CONCURENȚI DIN CENTRELE EXISTENTE.

Dar, pe lîngă asigurarea bunei desfășurări a acestor întreceri, considerăm că membrii comisiei tehnice de sărituri, sprijiniți de comisiile județene, vor trebui să se preocupe și de activizarea unor centre care au posibilități de practicare a săriturilor. Ne referim la Ploiești, Mangalia, Piatra Neamț, Baia Mare, unde există bazine, dar... atît. Ca să nu mai vorbim despre bazinul de la ștrandul Izvor din Capitală unde, cu ani în urmă, se disputau numeroase concursuri de amploare, dar în care săritorii nu mai au loc.

Acestea sînt, însă, probleme asupra cărora vom reveni

★

Ieri au plecat la Moscova săritorii Ion Ganea și Melania Decuseară, pentru a participa la un mare concurs internațional, în compania sportivilor din 12 țări (U.R.S.S., Mexic, Italia, R. D. Germană etc).

Finala campionatului surdo-muților

La Ploiești și la Craiova au avut loc recent semifinalele campionatului republican de fotbal al surdo-muților.

La Ploiești s-au întîlnit formațiile orașelor *Cluj* și *Iași*. Clujenii au învins, după un joc frumos, cu scorul de 3—0 (3—0). Au marcat Cojocaru (autogol) — min. 12, Székely — 22 și Hazbei — 28. (M. SIMA — *coresp.*)

La Craiova meciul dintre bucureșteni și timișoreni s-a încheiat, după prelungiri, cu scorul de 2—2, prin golurile înscrise de Szabo (2 pentru Timișoara), respectiv Pricopie și Popescu — din 11 m, pentru bucureșteni. Conform regulamentului competiției, învingătoarea a fost desemnată prin executarea a 22 de lovituri de la 11 m, după care scorul final a devenit 11—4 pentru Timișoara.

Finala va avea loc duminică 26 mai, în București, și va opune echipele orașelor *Cluj* și *Timișoara*. (T. COSTIN—*coresp.*)

CAPITALA — PE ULTIMUL LOC (!?)

Acțiunea masivă de selecție desfășurată în toate județele țării nu s-a putut încheia deoarece ultimul act, poate cel mai așteptat, trialul orașului București nu a avut loc !

Miercuri 22 mai 30 de juniori au fost chemați în fața comisiei de selecție dar, spre surprindere celor prezenți, la stadionul „23 August" s-au prezentat doar... 12 (!?).

Față de buna organizare a trialurilor în marea majoritate a județelor țării, la care au fost prezenți aproximativ 2 000 de tineri jucători, surpriza neplăcută oferită de mobilizarea slabă a juniorilor bucureșteni (sarcină ce a revenit Consiliului Municipal pentru Educație Fizică și Sport — București) contrastează flagrant.

În „competiția" județelor, bucureștii s-au situat pe ultimul loc. REGRETABIL ! !

MESAJUL SOCIAL AL FOTBALISTULUI

Fotbalul divizionar diferă de toate spectacolele prin faptul că ciocnirea dramatică între rivali dă naștere, acolo pe gazon, sub ochii pasionați ai spectatorilor, unui eveniment irepetabil, care se înscrie, cu participarea lor, în istorie. Acest contact direct cu desfășurarea „dramei" îl face pe spectator martor direct care prin trăirea intensă a evenimentului rămîne purtătorul unei vibrații cu rezonanțe profunde în psihoza maselor. Ecoul afectiv influențează simțitor starea psihică și comportamentul mulțimii în viața de toate zilele.

S-a dovedit, statistic, că după o victorie a echipei de fotbal din Charleroi, din campionatul divizionar belgian, producția minelor de cărbuni din împrejurimi crește peste nivelul mediu în zilele următoare. La fel reacționează și oțelarii din Montbeliard, constructorii mașinilor Peugeot, la rezultatele echipei lor din Sochaux, dar și textiliștii din Manchester după jocurile echipelor United și City din orașul lor.

Această priză asupra maselor face din spectacolul fotbalistic un mijloc de influențare a stării de spirit a oamenilor și de educație civică de primă importanță a zilelor noastre.

Reacția produsă de spectacolul fotbalistic depinde direct de felul cum este dusă lupta pe teren. Lupta corectă pînă la sacrificiul de sine pentru victorie entuziasmează masele, tonifică funcțiile vitale și creează o stare de spirit euforică cu efecte salutare asupra comportamentului social, trezind inițiativă și stimulînd dorința de activitate.

Un joc cu rafinament tehnic, cu combinații subtile și spectaculoase, îmbinat cu lupta atletică care reliefează frumusețea virilă a gesticei sportive, încîntă ochiul, procurînd o intensă satisfacție estetică, de certă intensitate afectivă, pozitivă din punct de vedere educativ.

Inteligența tactică (individuală și colectivă) prin care se pun în valoare forțele proprii și se anihilează forțele adversarului, exploatîndu-se slăbiciunile existente, stimulează simțul critic, face apel la judecată și contribuie la ascuțirea spiritului de observație și a inteligenței spectatorilor.

Dimpotrivă, un joc de factură inferioară, dus cu mijloace tehnice și morale primitive, are un efect deprimant, profund demobilizator. În atari condiții, jucătorul de fotbal este de fapt purtătorul unui adevărat mesaj social de toți înțeles și care vorbește în felul său mulțumitor despre aspirațiile, despre felul de a gîndi și de a trăi viața de către un tineret sportiv care într-un sens mai îngust, e drept, este totuși reprezentativ pentru generația sa. În acest sens, jucătorul de fotbal devine un militant social care prin comportarea sa pe teren este purtătorul unei răspunderi civice de certă importanță pentru societate.

N. BRAȘOVEANU

Acest limbaj care se exprimă prin semnele bine înțelese ale gesticei sportive convenționale ne vorbește despre loialitate față de culorile purtate, despre cavalerism față de adversar, despre dăruire de sine în slujba unei cauze nobile, despre stăpînirea de sine în momentele cele mai dramatice, despre perfecțiunea tehnică, tactică și atletică, constituind un mesaj umanitar de cea mai elevată etică care se transmite mulțimii pasionate și, de aceea, deosebit de receptive, venită la sursele evenimentului sportiv pentru a se recrea, pentru a se tonifia și pentru a se înălța deasupra faptelor mai prozaice ale existenței cotidiene ; deoarece spectacolul fotbalistic trebuie să fie un mod civilizat de a se distra, de a se delecta și de a trăi intens în acordul vibrant al pasiunilor colective.

Făuritorii acestui spectacol, sublim în felul său, organizatorii, tehnicienii și, în primul rînd, ACTORII PRINCIPALI care sînt JUCĂTORII ȘI ARBITRII, sînt în acest fel direct răspunzători față de societate pentru calitatea, pentru conținutul educativ al mesajului pe care îl transmit prin comportarea lor.

Toți factorii care activează în mișcarea sportivă trebuie să colaboreze în mod armonios, pentru a ridica în primul rînd pe jucători la acel grad de înțelegere și de conștiință care este necesar, pentru ca prin mesajul al cărui purtător sînt, să exprime cu adevărat acele sentimente și acele idei care stau la baza existenței societății noastre aflate pe drumul impetuos al autoperfecționării continue.

Consfătuirea pe tema: Lecția de educație fizică din școală

● **ÎN DEZBATERE : LECȚIA DE EDUCAȚIE FIZICĂ ÎN ȘCOALĂ.** — Cabinetul metodico-științific al C.J.E.F.S. Prahova organizează, în zilele de 25 și 26 mai, o consfătuire cu tema : **LECȚIA DE EDUCAȚIE FIZICĂ ÎN ȘCOALĂ.** La consfătuire vor participa reprezentanți ai inspectoratului școlar, profesori de educație fizică, medici și antrenori. Lucrările consfătuirii vor avea loc la Ploiești, în sala clubului Petrolul.

Azi, plenara F.R.S.B.

Astăzi la ora 9, la sediul C.N.E.F.S. (etajul VIII), are loc ședința plenară a Comitetului Federației române de schi și bob, în cadrul căreia se va face o informare asupra activității în sezonul 1967—1968, vor fi prezentate proiectele de calendar și de buget pentru anul 1969, statutul și regulamentul de funcționare ale F.R.S.B.

„Cupa Mamaia" la yahting

CONSTANȚA 23 (prin telefon). Pe un vînt mai slab ca în ziua inaugurală, s-a disputat joi, pe Siutghiol, regata a II-a a competiției internaționale de yahting **„Cupa Mamaia". La clasa finn a cîștigat Petre Svoboda** (din lotul republican), care împarte acum locul I în clasamentul general cu colegul său Petre Purcea. Au urmat : 2. Gh. Nicolcioiu, 3. P. Encev (Bulgaria), 4. C. Ivanovici etc. **La clasa „F. D." regata a revenit echipajului I. Alexandru — D. Nicolescu**, care și el se află acum în fruntea clasamentului general. **(C. POPA**, coresp. principal).

Ieri după-amiază, pe stadionul din str. Dr. Staicovici două divizionare bucureștene, una A și alta B, respectiv Progresul și Metalul, s-au întîlnit într-un joc de pregătire, înaintea etapei de duminică. În fotografie, un atac la poarta metalurgiștilor. Meciul s-a terminat cu un rezultat de egalitate : 3—3 Foto : F. BRANDRUP

Înaintea finalelor : VASILE MARIUȚAN PROMITE!

În ultimele zile, boxerii clubului Dinamo București, participanți la turneul final, și-au mutat „cartierul general" la Săftica. Aci, sub conducerea antrenorului emerit *Constantin Nour*, se fac ultimele retușuri, se pun în practică planurile tactice pentru apropiatele dispute, se comentează șansele fiecăruia dintre pugiliștii care vor încrucișa mănușile în turneul final.

Am vizitat „tabăra" dinamoviștilor, pentru un schimb de păreri cu decanul de vîrstă al boxerilor noștri, greul VASILE MARIUȚAN.

— Din ce an apărați culorile clubului Dinamo București ?

— *Din 1955. Am 13 ani de activitate continuă la acest club.*

— Anul trecut ați pierdut în finală la tînărul dv. coleg *I. Alexe*. Ce se va întîmpla în acest al 13-lea an de activitate la Dinamo ?

— *Doresc să reciștig titlul național, tentativă pentru care m-am pregătit foarte serios. Sper ca ultima mea participare la un campionat individual să coincidă cu cucerirea centurii de campion.*

— De ce spuneți ultima participare ?

— *Am 33 de ani și cred că mi-am făcut datoria. Mi-a venit și mie rîndul să predau ștafeta, așa cum a făcut-o, la timpul potrivit, și DUMITRU CIOBOTARU. Voi mai boxa pentru culorile clubului meu în diferite competiții, dar în campionatul individual consider că este mai bine să las pe alții să-și măsoare forțele. Desigur, despărțirea de sportul de performanță nu este ușoară. După ce 18 ani, aproape zilnic, am pus mănușile de box în mîini vă rog să mă credeți că îmi este destul de greu cînd mă gîndesc la apropiatul eveniment.*

I-am mulțumit lui *Vasile Mariuțan* și i-am urat succes în apropiatul examen din ultimul său turneu final de box.

P. IOVAN

VASILE MARIUȚAN
văzut de NEAGU RĂDULESCU

Se vor desfășura galele în caz de ploaie?

Da ! Organizatorii au luat măsurile necesare ca în timp de ploaie, un al doilea ring să fie instalat în fața tribunei centrale de pe Republicii. Ringul va avea montat deasupra o prelată în formă de ciupercă pentru a proteja pe boxeri. Spectatorii vor putea urmări în bune condițiuni gala deoarece ei vor fi plasați în tribuna centrală.

Răsfoind filele cu însemnări C. Ciucă sau C. Gruiescu?

La această întrebare dificilă, am cerut să ne răspundă antrenorul lotului olimpic, Ion Popa. Iată ce ne-a spus el : Acest meci al „mușteior" este extrem de dificil. Gruiescu are de partea sa tinerețea și ambiția de a-l învinge din nou pe fostul campion al țării. El are ceva șanse deoarece este mai energic în lupta de aproape și, în plus, îl cunoaște bine, de la sală, pe Ciucă. Acesta însă, spre deosebire de anul trecut, este în revenire de formă. Medaliatul cu argint de la Roma știe să-și pună în valoare experiența și, mai ales, directele sale de dreapta. Meciul se anunță atractiv și sînt convins că el va satisface pe plan spectacular. Eu „merg" cu Ciucă.

JOHN KASTLE, ÎN VIZITĂ LA BUCUREȘTI

Ca și anul trecut, finalele campionatelor vor fi vizionate de o personalitate de seamă din conducerea AIBA. La ediția din 1967 campionatele au fost urmărite de președintele acestui for, dl. Russel. De data aceasta oaspetele boxului nostru va fi dl. John Kastle (Australia), vicepreședintele AIBA, președintele colegiului de arbitraj.

ION MONEA FACE DECLARAȚII

La 28 de ani, Ion Monea dorește să confirme că rămîne cel mai bun semigreu din țară. Iată ce ne-a declarat el : „Să vă spun sincer, numai Trandafir poate să mă surprindă cu „punchul" său. Lovește necruțător. Nu trebuie să mă „bat" cu el. Am o tactică specială pentru a-l face să rateze. Altfel..."

UN SINGUR CAMPION LIPSĂ LA APEL

Mai întîi, să vă reamintim campionii de anul trecut : Aurel Mihai, C. Gruiescu, N. Giju, C. Stanev, M. Goanță, M. Dumitrescu, C. Ghiță, Gh. Chivăr, I. Monea și I. Alexe. Pentru finale s-au calificat toți cu excepția lui C. Stanev. Acesta a suferit o operație la umăr. Acum el este în convalescență și, în curînd, își va relua antrenamentele. Stanev îl va provoca pe învingătorul din campionat într-un meci care probabil va avea loc în toamnă, după J.O. de la Ciudad de Mexico. **(O. A.).**

Actualitatea internațională

La Karl Marx-Stadt

UN MARATON SENZAȚIONAL

La un punct de alimentare pe traseul de la Karl Marx-Stadt. Cu numărul 30, concurentul român Nicolae Mustață Foto: DEUTSCHES SPORTECHO

La km 35 Lupu îl conducea pe Buiac cu peste un minut, dar în final n-a mai rezistat poate și datorită faptului că derapa mereu pe udătura șoselei din cauza pantofilor cu crep.

În ceea ce-l privește pe Mustață, ajuns dintr-o dată între cei mai buni din lume, sînt sigur că se va comporta în continuare la fel de bine. Se pune însă problema pentru J.O. a unui antrenament pe un platou la altitudine, întrucît, după toate cercetările medicale, la Mexic probele care vor plăti cel mai mare tribut aclimatizării vor fi cele pe distanțe lungi. Și el va trebui pregătit să facă față tuturor cerințelor. Ne obligă recentul 2.13:26,2 și perspectiva sa.

Discuției i-a fost nevoie să i se pună aici punct. Antrenamentul planificat pentru ziua respectivă nu putea fi întîrziat nici măcar cu cîteva minute...

Discuție notată de
Romeo VILARA

Ieri ne-au vizitat la redacție **Nicolae Mustață**, proaspăta vedetă a maratonului internațional și **Mihai Tintorescu**, „omul din umbră", antrenorul care l-a descoperit cu cîțiva ani în urmă la un concurs de masă și care i-a călăuzit apoi pașii pe cărările întortocheate ale performanței sportive.

Ambii, cu fețele radiind de mulțumire, s-au oferit să ne dea amănunte despre cursa de maraton de la Karl Marx-Stadt, cea mai rapidă alergată vreodată pe continent. Sub brațe aveau un maldăr de ziare și reviste din R.D.G., foile oficiale de concurs și un buletin al Institutului de metrologie prin care se certifică exactitatea lungimii traseului.

— Voi începe cu acest buletin, ne-a spus antrenorul Tintorescu. **La comunicarea rezultatelor oficiale care, pur și simplu i-au stupefiat pe cei prezenți de-a lungul traseului de la Karl Marx-Stadt, au fost destui cei care au contestat lungimea parcursului. Organizatorii au apelat la Institutul de metrologie care, prin specialiștii săi, a remăsurat traseul cu ruleta și l-a găsit întocmai cerințelor regulamentului internațional, adică 42 km 195 m. Despre cursă e mai bine să vorbească Mustață...**

— La startul celor două curse (una internațională cu 44 de concurenți și cealaltă internă cu 34 de alergători) **au fost prezenți numeroși maratoniști de renume din 12 țări de pe continent, care își pregătesc participarea olimpică. Timpul rece (plus 3—4 grade) și burnița care a căzut cu intermitență au constituit, de data aceasta, un mare avantaj pentru alergători. Ritmul cursei a fost destul de susținut, englezul Adcocks fiind cel care a condus ostilitățile. Eu m-am simțit mai bine ca niciodată, am fost tot timpul în grupul fruntaș și am mers cît am mers!**

Antrenorul Tintorescu preia cuvîntul:

— Mustață era, fără îndoială, într-o formă bună. Cu cîteva zile înaintea acestui maraton realizase timpuri foarte promițătoare pe 15 km (45:32,0) și o oră (19 596 m), ambele superioare recordurilor naționale oficiale. În funcție de acestea am convenit ca obiectivul lui pentru cursa de la Karl Marx-Stadt să fie rezultatul de 2.18:00,0. În orice caz, însă, nici nu mi-am putut închipui că el putea fi capabil, mai alcs la această oră, de o performanță atît de bună, cu aproape 11 minute sub vechiul său record. În timpul alergării am avut posibilitatea să-l cronometrez mereu și să-i comunic timpurile intermediare. La un moment dat, văzîndu-l cum fuge și notîndu-mi timpurile, m-am speriat și, de teama unui abandon, l-am sfătuit s-o ia mai încet...

Mustață zîmbește, ridică mina ca un școlar care știe lecția:

— Dar nea Tibi, mă simțeam excelent. Îmi dădeam seama că totul e în regulă și nici un moment nu mi-a trecut prin minte gîndul că aș putea ajunge în situația unui abandon. Nici chiar atunci cînd l-am văzut pe puternicul alergător ungur Sütő renunțînd la cursă. Cum mă simțeam bine, ce-mi rămăsese de făcut decît să alerg... La sfîrșit abia, cînd am aflat timpul pe care-l înregistrasem, m-am speriat puțin. Dar, azi, fără să fiu considerat cumva lipsit de modestie, cred că și acest timp poate fi îmbunătățit. Promit să mă pregătesc cu și mai multă sîrguință pentru a-l corecta. Din păcate, maratonul nu este ca o probă de 100 m și nu-l poți alerga chiar atît de des. În planul meu mai figurează o astfel de cursă la campionatele internaționale, la sfîrșitul lui iulie și apoi, dacă se va considera că voi merita, la Olimpiadă. Pînă atunci însă mi-am propus să încerc doborîrea recordurilor naționale la 10 000 m și în celelalte curse de mare fond.

Clătinarea aprobativă din cap a antrenorului n-a mai făcut necesară intervenția lui. L-am rugat totuși să ne spună cîteva cuvinte despre rezultatele acestei senzaționale curse din R.D.G.

— A fost într-adevăr ceva senzațional! Închipuiți-vă, al 10-lea clasat a fost cronometrat cu un timp sub 2.19:00,0, primii șase fiind notați cu rezultate de sub 2.17:00,0. Cu acest prilej a fost întocmit și un clasament pe echipe (din cîte doi concurenți). Iată-l: 1. Anglia 5 p, 2. Ungaria 11 p, 3. R.D.G. I 14 p, 4. Finlanda 17 p, 5. ROMÂNIA 23 p, 6. R.D.G. II 24 p, 7. Elveția 25 p, 8. U.R.S.S. 32 p, 9. Bulgaria 33 p, 10. Danemarca 34 p, 11. Cehoslovacia 39 p, 12. Polonia 43 p, 13. Austria 51 p. Țara noastră a fost reprezentată, în afara lui Mustață, de Dumitru Buiac și Ovidiu Lupu. Primul și-a realizat recordul personal cu 2.25:47,2, iar Lupu 2.34:17,2.

CARTE DE VIZITĂ:

Nicolae MUSTAȚĂ (*Dinamo București, antrenor* Mihai Tintorescu). *S-a născut la Desa — Calafat, la 24 februarie 1941. Înălțime — 167 cm, greutate — 57 kg. Multiplu campion republican în cursele de fond pe pistă și cros. Recorduri personale:* 5000 m—*14:06,7;* 10000 m — *29:13,6,* 3000 M OBST. — *9:09,4. A luat parte la primul maraton la campionatul național de la Cluj în 1967: 2.24:16,8 — record republican.*

GRAFICUL CURSEI LUI MUSTAȚĂ DE LA KARL MARX-STADT

5 000 m	10 000 m	20 000 m
16:36,0		
16:06,0	32:42,0	
15:50,0		
15:57,0	31:47,0	1.04:29,0
15:28,0		
15:18,0	30:46,0	
15:48,0		
15:55,0	31:44,0	1.02:30,0

DIN FIȘIERUL NOSTRU
Cei mai buni maratoniști ai lumii

2.09:36,4 Derek Clayton (Australia) 1967;
2.11:12,0 Seichiro Sasaki (Japonia) 1967;
2.12:00,0 Morio Shigematsu (Japonia) 1965;
2.12:11,0 Kenji Kimihara (Japonia) 1968;
2.12:11.2 Bikila Abebe (Etiopia) 1964;
2.12:16,8 William Adcocks (Anglia) 1968;
2.12:25,8 David McKenzie (N. Zeelandă) 1967;
2.13:26,2 NICOLAE MUSTAȚĂ (ROMÂNIA) 1968
2.13:33,4 Kenji Kimihara (Japonia) 1967;
2.13:41,0 Thoru Terasawa (Japonia) 1965.

Lista anului 1968

2.11:17,0 Seichiro Sasaki (Japonia);
2.12:11,0 Kenji Kimihara (Japonia);
2.12:16,8 William Adcocks (Anglia);
2.13:26,2 NICOLAE MUSTAȚĂ (ROMÂNIA);
2.13:45,2 Jürgen Busch (R.D.G.);
2.13:49,0 Akio Usami (Japonia);
2.14:14,4 James Alder (Anglia);
2.14:24,0 Yoshiaki Uetami (Japonia);
2.14:59,0 Gyula Toth (Ungaria);
2.16:34,0 Janos Pinter (Ungaria).

Trimisul nostru special în „Cursa Păcii",
HRISTACHE NAUM, transmite:

SURPRIZE DE PROPORȚII ÎN ETAPA A XIII-a

● „Tricoul galben", Vladimir Cerkasov, a abandonat ● Karel Vavra este noul lider ● Azi — finalul întrecerii

LUBLIN, 23 (prin telefon). — **A XIII-a etapă, RZESZOW — LUBLIN (198 km)**, a început sub semnul unei îndîrjite lupte pentru schimbarea actualei configurații a clasamentelor generale și avea să se încheie cu **rezultate senzaționale: revenirea cehoslovacului KAREL VAVRA în fruntea cursei și abandonul liderului, VLADIMIR CERKASOV.** Cursa a fost animată, chiar din primii kilometri, de o acțiune aparent nesemnificativă, dar care apoi s-a transformat într-o adevărată catastrofă pentru rutierii aflați în fruntea clasamentelor. **La km 5 au fugit din pluton Hanusik, Vavra, Neicev, Moonen, Marks, Levati, Saidhujin și Duchemin.** Grupul masiv a rămas pasiv, inert, la această acțiune inițiată pe primii kilometri ai unei etape maraton. Iată de ce **la km 22 fugarii au 4:20 avans.** Se cercetează în grabă clasamentele și se observă că **Vavra l-a deposedat pe Cerkasov de tricoul galben.** Distanța de 4 min. care-l separa de lider fusese recuperată. Toată lumea gîndește însă — ca și Cerkasov probabil — că mai sînt încă 176 km pînă la Lublin...

În grupul fugarilor, cîțiva alergători nu muncesc (printre aceștia și Saidhujin), dar avansul față de pluton crește fantastic de repede. **La km 73**, cei 8 devansează grupul lui Cerkasov (în care se află și cei 4 cicliști români) cu **aproape 9 min.!** În pluton activitate febrilă, dar... nu la trenă. Antrenorul **Victor Versinin** vine lîngă Cerkasov și discută îndelung, însă gesturile pe care le face îi trădează enervarea. **Lucien Acou** îl sfătuiește și el pe Schoeters, ca și pe ceilalți belgieni, să nu la în glumă acest atac. **Și avansul fugarilor crește. La km 100 el se ridică la 10:15.** Nimeni nu se gîndea că tocmai Vavra va fi cel care va ataca atît de hotărît.

Dar acesta pare a nu fi impresionat de nimic. El și Neicev muncesc ca niște roboți, învîrt pedalele cu regularitate de metronom și privesc numai înainte. Levati îi ajută și el, iar uneori Hanusik. Trecem de cîteva ori pe lîngă pluton. **Cei trei mari învinși, Cerkasov, Hoejlund și Schoeters**, par a nu realiza gravitatea situației.

Fugarii rulează într-un tempo constant de 43—44 km/h, în timp ce plutonul înaintează cu încetinitorul, parcă, avînd în față pe Hrazdira, și Konecny, care — firește — duc trenă falsă, favorizînd distanțarea fugarilor. Kilometrii se scurg și contraofensiva se lasă în zadar așteptată. Poate că detronarea lui Cerkasov nu s-ar fi produs nici azi dacă plutonul ar fi schițat în primii 50 km un gest de protest, dacă ar fi făcut o încercare de apropiere.

Cu 35 km înainte de sosire, mai cronometrăm o dată diferența — 10:20. Evident, soarta este pecetluită. Marea lovitură a fost dată și „operațiunea V" a reușit. **După 10 etape, ciclistul cehoslovac va prelua tricoul galben, chiar de la cel care i l-a răpit,** și va anula șansele grupului de șoc (Hoejlund, Schoeters, Mickein, Peschel și Pacary). Va rezista însă **Karel Vavra** nopții de insomnie, așa cum n-a putut s-o facă la Halle?

Etapa s-a încheiat cu o lovitură la fel de surprinzătoare, ca și evadarea de la km 5. Cu mai puțin de **30 km înainte de sosire, Vladimir Cerkasov**, aflat în pluton, a frînat brusc, s-a dat jos de pe bicicletă și **s-a urcat în mașina abandonaților.** Pe loc, n-a vrut să dea nici o explicație. După încheierea etapei, antrenorul Versinin a comunicat presei că Cerkasov e bolnav de gripă...

Cu 1 km înainte de sosire, **din grupul fugarilor a evadat VIRGINIO LEVATI.** El s-a detașat și **a cucerit primul loc în etapa a XIII-a**, refăcînd complet prestigiul rutierilor italieni, la a treia victorie de etapă.

CLASAMENTUL INDIVIDUAL AL ETAPEI: 1. LEVATI 4h 47:35 (medie orară: 41.3) 2. **Hanusik** 4h 47:41, 3. Marks, 4. Saidhujin, 5. Neicev, 6. Moonen, 7. Vavra, 8. Duchemin — același timp. Plutonul condus de Schoeters, și în care se aflau și cicliștii români, a fost cronometrat cu 4h 54:54.

CLASAMENTUL GENERAL INDIVIDUAL: 1. VAVRA (Cehoslovacia) 53h 35:18, 2. **Saidhujin (U.R.S.S.)** la 2:13, 3. **Ole Hoejlund (Danemarca)** la 3:31, 4. Mickein (R.D.G.) la 3:33, 5. Schoeters (Belgia) la 4:02, 6. Peschel (R.D.G.) la 4:02,... 23. Ciumeti la 16:30,... 38. Ardeleanu la 38:19,... 43. Moldoveanu la 49:24,... 48. Ziegler la 56:26 (3 abandonați; au mai rămas 68 alergători).

CLASAMENT GENERAL PE ECHIPE: 1. R. D. GERMANA 160h 48:02, 2. **Polonia** la 1 min., 3. **Cehoslovacia** la 13:02, 4. Belgia la 17:33, 5. U.R.S.S. la 20:14, 6. **România** la 42:55, 7. Bulgaria la 54:29. (Norvegia, nemaifigurînd au mai rămas 13 echipe).

Vineri — au loc **ultimele două etape**, a XIV-a A și B: contratimp individual **Zarzecze — Radom** (49 km) și **Radom — Varșovia** (123 km).

Farul — învingătoare în „Cupa balcanică"

ANKARA 23 (Agerpres). — La Ankara s-a disputat returul meciului Farul Constanța — Genclerbirligi Ankara, contînd pentru „Cupa balcanică" la fotbal. Fotbaliștii români au terminat învingători cu scorul de 2—1 (1—0). În primul joc victoria revenise tot echipei Farul, cu scorul de 3—1.

Turneu internațional de volei la Florența

ROMA 23 (*Agerpres*). — În orașul Florența a început un turneu internațional de volei feminin, la care participă reprezentativele Belgiei, Elveției, R. F. a Germaniei, Franței, Olandei și Italiei.

În prima zi a competiției, echipa Franței a învins cu scorul de 3—2 (15—3, 15—2, 13—15, 12—15, 15—13) formația Belgiei. Alte rezultate: Italia—Elveția 3—1 (15—1, 15—2, 14—16, 15—8); Olanda—R. F. a Germaniei 3—1 (16—14, 15—11, 12—15, 15—5).

Corespondență specială din Praga

RUGBYUL CEHOSLOVAC PREZINTĂ UN „XV" ÎN MARE PROGRES

Jocul Italia — Cehoslovacia din decembrie 1965 (11—0, la Livorno), care a inaugurat noua competiție europeană „Cupa Națiunilor — F.I.R.A.", a fost, practic, meciul de adio al echipei de rugby care a reprezentat Cehoslovacia între anii 1960—1965. După acest insucces, formația a fost substanțial întinerită, iar selecționarea a numeroși juniori s-a soldat cu rezultate mult mai bune în competițiile internaționale. Le vom sublinia doar pe cele cu Franța (12—36) și, mai ales, cu România (9—9). Acesta din urmă este, de altfel, considerat și acum drept cea mai bună performanță obținută de rugbyul cehoslovac.

În toamna anului trecut, echipa națională a Cehoslovaciei a cîștigat cu brio dreptul de a juca în compania reprezentativelor Franței, României și Italiei, tot în cadrul „Cupei Națiunilor", dar în grupa finală. Cehoslovacia a dispus de Olanda la Praga, de Belgia, de Maroc și de Spania în deplasare, apoi, în meci amical, de R. F. a Germaniei, din nou la Praga.

În actuala ediție a „Cupei Națiunilor" (care, prin retragerea Italiei, ia sfîrșit o dată cu meciul România — Cehoslovacia), progresele înregistrate de sportul cu balonul oval din Cehoslovacia au fost confirmate. La începutul acestei luni, la Praga, echipa Franței a cîștigat cu 19—6, scor care este foarte onorabil pentru sportivii de pe malul Vltavei. Echipa gazdelor a dovedit cu acest prilej că dispune de elemente talentate, cu perspective. Omul-cheie rămîne totuși veteranul Eduard Krützner (34 de ani), singurul care a jucat în toate întîlnirile reprezentativei țării sale din 1959 încoace, totodată căpitanul echipei. Ar mai fi de scos în evidență și calitățile celor mai tineri echipieri — Mach, Horacek, Zapletal și Naller, toți patru în vîrstă de 21 de ani —, precum și forța remarcabilă a „stîlpului" Kunst (96 de kg).

Lotul care a plecat la București este următorul: Kunst (Slavia Praga), Krejci (Slavia Praga), Horacek (Dukla Praga), Frydrych (Ricany), Brejla (A.Z.K.G. Praga), Kvorc (Ricany), Krützner (A.Z.K.G. Praga), Kopec (A.Z.K.G. Praga), Zapletal (Dukla Bohdanec), Doucha (Gottwaldov), Mach (Dukla Bohdanec), Sendler (Z.J.S. Brno), Kourek (Sparta Praga, echipa campioană a Cehoslovaciei pe 1967/68), Fiala (Lokomotiva Ostrava), Bartos (Ricany), Mager (Sparta Praga), Suchanek (Sparta Praga), Naller (Slavoj Vyskov), Vrzal (A.Z.K.G. Praga) și Vrba (Ricany). Antrenorul principal al echipei este maestrul emerit al sportului Miloslav Vondracek, internațional la rugby și la baschet (a făcut parte din echipa care a cucerit titlul european în 1946, la... Cairo!).

JAN SOKOL

SUEDIA—ROMÂNIA (tineret) 2-0 (1-0)

(Urmare din pag. 1)

dueluri inegale cu apărătorii suedezi, pe care, inevitabil, le-au pierdut. Ei au greșit foarte mult în fazele de finalizare și, în plus, au tras extrem de puțin la poartă. În același timp și compartimentului defensiv i se pot imputa greșelile săvîrșite la cele două goluri.

Impresionați ei înșiși de fizicul adversarilor, jucătorii români au acționat timid, fără dîrzenie. Iar faptul că încă din primele minute ale partidei au primit un gol contestabil a contribuit, de asemenea, la timorarea lor. Cu excepția lui Sălceanu, a cărui comportare o putem aprecia ca excelentă, a lui Crețu, Boc, Ianul și Răducanu (acestuia din urmă trebuie totuși, să-i reproșăm ieșirea neinspirată din poartă la primul gol), ceilalți componenți ai echipei s-au prezentat sub posibilitățile lor. Surprinzătoare, sub aspect negativ, a fost în special maniera de joc a lui Deleanu (aflat mult sub forma care l-a consacrat și l-a impus echipei reprezentative), ca și aceea a lui Dumitrache care, deși poate invoca scuza izolării sale printre apărătorii suedezi, a lăsat impresia unei nejustificate menajări a forțelor. Iată cum s-au marcat golurile acestei partide:

Min. 4: la un atac al gazdelor, Palsson scapă de sub supravegherea lui Deleanu și, aflat în poziție de ofsaid, nesemnalizat de arbitrul de tușă, a înscris peste Răducanu, care îi ieșise înainte.

Min. 58: N. Ionescu greșește grav la un balon pe care-l preia Palsson. Acesta trimite la Eklund aflat singur în fața porții noastre. Eklund șutează puternic în Răducanu și din portarul nostru mingea ricoșează în gol.

Adam Lisewski, unul dintre floretiștii polonezi din tînăra generație, care s-a afirmat net în ultimii ani. Lisewski este cîștigătorul ediției 1968 a „Cupei Martini" (aprilie, New York).

Corespondență specială din Katowice

Echipa de floretă a Poloniei vine la București cu candidați olimpici

Echipa masculină de floretă a Poloniei, participantă la triunghiularul de la București, cuprinde nume de o mare faimă internațională: **Ryszard Parulski, Witold Wojda, Egon Franke, Zbignew Skrudlik, Janusz Rozychi** și **Adam Lisewski.** Cu alte cuvinte, tot ce are mai bun la această oră floreta poloneză de performanță, sportivi care au fost prezenți în numeroase concursuri internaționale de anvergură și la campionate mondiale. Firește, antrenorii polonezi privesc cu toată atenția concursul triunghiular de la București, care va însemna un examen de verificare dintre cele mai hotărîtoare în vederea Jocurilor Olimpice de la Ciudad de Mexico.

Floreta poloneză s-a impus atenției, cu tărie, în ultimii ani. Inițial, scrima din țara noastră era cunoscută prin sabrerii ei, sportivi care și-au înscris numele printre fruntașii, tuturor concursurilor și competițiilor europene și mondiale. Este suficient să amintim numele lui **Jerzi Pawlowski**, cel mai mare sabrer polonez din toate timpurile, care și acum, cînd are la activ peste 15 ani de scrimă, se bucură de o reputație de invidiat. Urmînd exemplul sabiei, floreta poloneză a trecut și ea la asalt, reușind, de pildă, în ultima ediție a J.O. să cucerească mult rîvnita medalie de aur, prin **Egon Franke.** În același timp, în campionatele mondiale pentru seniori, floretiștii polonezi s-au afirmat cu tărie, situîndu-se cu regularitate, din 1963 încoace, printre fruntași.

Ceea ce ne face să privim cu multă încredere viitorul în această probă este și faptul că schimbul de mîine se prezintă deosebit de viguros, cu infinite posibilități de afirmare. Exemplul cel mai convingător îl oferă tînărul **Jerzy Kaczmarek**, care a reușit, luna trecută, la Londra, să cucerească titlul de campion mondial al speranțelor. De asemenea, în aceeași competiție s-a impus un alt tînăr de mare perspectivă, **Marek Dabrowski**, care a intrat în finala probei de floretă. Este limpede, și Kaczmarek și Dabrowski vor deveni cît de curînd componenți ai lotului de seniori al Poloniei.

Floretiștii polonezi au la București, mai ales în compania puternicei formații a României, o misiune dintre cele mai dificile. Este un examen care îi interesează deopotrivă și pe români, și pe polonezi, și pe japonezi; o repetiție olimpică cu concluzii foarte importante pentru antrenori...

JANUSZ JELEN

telex

ÎN CLASAMENTUL turneului internațional feminin de șah de la Tbilisi conducerea a fost preluată de sovieticele Aleksandria și Skeghina, ambele cu 6½ p., urmate de Elisabeta Polihroniade cu 5½ (1) p, Kakabadze și Kobaidze cu cîte 5½ p.

■

ECHIPA DE LUPTE libere Steagul roșu Brașov, care se află în turneu în U.R.S.S., a întîlnit la Odesa selecționata Ucrainei. Gazdele au obținut victoria cu 7—1.

■

CAMPIONUL MONDIAL de box — neoficial — la categoria grea, Jimmy Ellis (S.U.A.) a fost desemnat de forul internațional WBA cel mai bun pugilist al lunii mai. Pe primul loc, la categoria mijlocie, se află campionul lumii, italianul Nino Benvenuti.

■

TURUL CICLIST al Iugoslaviei va avea loc între 30 iunie și 7 iulie. Turul măsoară 1 293 km împărțiți în 9 etape. Plecarea se va da din Belgrad iar sosirea va avea loc la Skopije.

■

ECHIPA DE RUGBY a Japoniei, aflată în turneu în Noua Zeelandă, a jucat la Christchurch cu echipa Universității locale. Gazdele au cîștigat cu scorul de 41—22 (18—3).

■

LA RYGGE (Norvegia), selecționata feminină de gimnastică a Cehoslovaciei a întrecut echipa Norvegiei cu 379,65—358,30 p. Clasament individual: 1. Krajairova 76,85 p, 2. Borlickova 75,75 p. 3. Liskova 75.50 (toate Cehoslovacia)

■

ÎNTR-O RESTANȚĂ a campionatului de fotbal al U.R.S.S. Spartak Moscova a învins cu 4—0 (2—0) pe Zenit Leningrad.

■

REPREZENTATIVA britanică de rugby, în turneu în Africa de Sud, a întîlnit la Capetown o selecționată a provinciilor din vestul R.S.A. pe care a învins-o cu 10—6 (10—3).

■

SELECȚIONATELE de fotbal — tineret ale Austriei și Italiei au terminat nedecis — 0—0 în meci amical la Graz.

Maria Bueno (Brazilia), una din participantele la competiția de tenis „Cupa Federațiilor"

radio

LA PARIS se desfășoară competiția de tenis „Cupa federațiilor internaționale" rezervată echipelor feminine. Rezultatele tehnice: Cehoslovacia — Norvegia 2—1; URSS — Belgia 3—0; Anglia — Suedia 3—0; Italia — Mexic 2—1; Olanda — Finlanda 3—0; Bulgaria — Chile 2—1.

■

CAMPIONATELE MONDIALE de ciclism se vor desfășura anul viitor între 15 și 30 august la Brno. Campionatele de pistă vor avea loc pe elegantul velodrom din localitate, iar cele de fond se vor desfășura pe un circuit care în anii trecuți a găzduit marile întreceri de motociclism.

■

ATLETUL CEHOSLOVAC Aleksa a realizat la săritura în înălțime 2,10 m, iar Zemba a cîștigat proba de aruncarea ciocanului cu 55 m (nou record cehoslovac de juniori), într-un concurs la Praga.

■

LA PRAGA, reprezentativa masculină de baschet a Cehoslovaciei a dispus de echipa Finlandei cu 93—55 (38—31).

■

ÎN CADRUL „Cupei Rappan" la fotbal, Internazionale Milano a dispus pe teren propriu de Anderlecht Bruxelles cu 2—1 (1—0).

■

MÎINE SEARA la Milano, campionul mondial de box la categoria mijlocie mică, sud-coreeanul Kim Soo, își va apăra titlul în fața italianului Sandro Mazzinghi.

■

ÎN PRIMA ZI a turneului internațional de tenis de masă, care se desfășoară la New York, echipa Suediei a întrecut cu 3—0 formația S.U.A., iar selecționata Cehoslovaciei a învins la mare luptă echipa R. F. a Germaniei cu 3—2.

telefon

La închiderea ediției

A. C. MILAN A CÎȘTIGAT „CUPA CUPELOR" LA FOTBAL

Pe stadionul din Rotterdam s-a desfășurat aseară finala „Cupei cupelor" la fotbal, între A.C. Milan și Hamburger S. V. Întîlnirea, care a fost urmărită de 57 000 de spectatori (numeroși turiști din R.F.G. și Italia), s-a încheiat cu rezultatul de 2—0 (2—0) pentru echipa italiană.

La fluierul arbitrului Jose Maria Ortiz de Mendibil (Spania) s-au aliniat următoarele formații:

MILAN: Cudicini — Anqueletti, Scala, Rosato, Schnellinger, Trapattoni, Hamrin, Lodetti, Sormani, Rivera, Prati.

HAMBURGER S.V.: Ozman —Sandmann, Kurbjuhn, Dieckmann, Horst, W. Schulz, B. Dörfel, Krämer, Uwe Seeler, Hornig, G. Dörfel.

Punctele au fost înscrise de către Hamrin în min. 4 și 18.

SCHIMBARE DE LIDER ÎN TURUL CICLIST AL ITALIEI

Etapa a treia din Turul ciclist al Italiei (St. Vincent—Alba, 168 km) a revenit belgianului **G. Reybroeck** în 3h51:50 (medie orară 46,468 km!). În același timp au sosit italienii **M. Basso** și **M. Dancelli.** Ultimul, reprezentînd firma Pepsi Cola, a preluat tricoul galben. Azi, etapa a IV-a: Alba—San Remo (162 km).

AMĂNUNTE DESPRE MECIUL DE TENIS NORVEGIA — ROMÂNIA

...primele întreceri din cadrul întîlnirii de tenis pentru „Cupa Davis" dintre reprezentativele Norvegiei și României, care încep vineri la Oslo. În primul meci, ILIE NĂSTASE va întîlni pe Fridjof Prudz, iar în al doilea ION ȚIRIAC primește replica lui Elvik Erik.

Tiparul I. P. „Informația", str. Brezoianu 23—25.

40.405

PROLETARI DIN TOATE ȚĂRILE, UNIȚI-VĂ!

Redacția și administrația: str. Vasile Conta nr. 16, tel. 11.10.05, interurban 72 și 286. Telex sportrom buc. 180.

sportul

4 pagini 30 bani

Anul XXIV Nr. 192 (5626)

Sîmbătă 25 mai 1968

ORGANUL CONSILIULUI NAȚIONAL PENTRU EDUCAȚIE FIZICĂ ȘI SPORT

București și Como — două importante teste olimpice pentru floreta românească

Sîmbătă și duminică, capitala țării noastre va fi gazda primei ediții a concursului internațional triunghiular de floretă bărbați Japonia—Polonia—România. Un concurs care nici nu mai are nevoie de prezentare. Este suficient să amintim că în fața planșelor instalate în sala Progresul (str. dr. Staicovici) se vor alinia, printre alții, un campion olimpic (Franke), un campion mondial (Parulski), cîștigători ai unor turnee de mare prestigiu (Drîmbă — „Cupa Adrien Romel", Lisewski — „Cupa Martini" etc.). Și, bineînțeles, întreaga echipă de floretă a României, campioană mondială. Ea va folosi același lot ca și la Montreal, cu aproape un an în urmă, adică *I. Drîmbă, T. Mureșan, M. Țiu, I. Falb, Șt. Ardeleanu* și *Șt. Haukler*.

Concursul programează, în prima zi, întrecerile individuale: dimineața, de la ora 8, seriile și semifinalele, iar după-amiază, de la ora 18, finala. A doua zi, turneul pe echipe.

Concomitent, la Como (Italia), reprezentantele țării noastre vor fi prezente la tradiționalul concurs internațional dotat cu „Floreta de argint". Lotul nostru cuprinde pe *Olga Orban-Szabo, Ana Ene, Ecaterina Iencic, Ileana Drîmbă, Maria Vicol* ș.a. La Como și-au anunțat participarea floretiste din Europa, America de Nord și Asia.

București și Como reprezintă două importante teste olimpice pentru floreta românească.

DINAMO ȘI STEAUA, ÎNVINGĂTOARE ÎN TURNEUL FINAL DE BASCHET

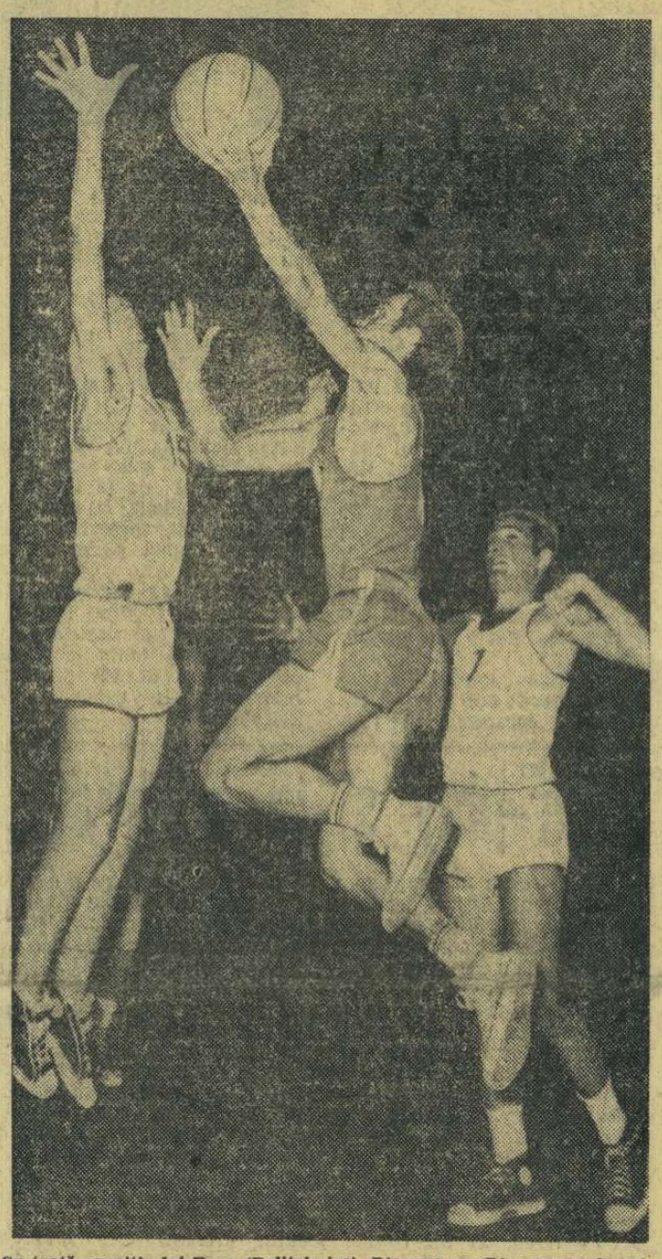

Cu toată opoziția lui Popa (Politehnica), Diaconescu (Dinamo) va înscrie încă 2 puncte pentru echipa sa

Prima partidă a cuplajului baschetbalistic de aseară de la Floreasca a pus față în față echipele Dinamo și Politehnica. Dinamoviștii, care nu mai aveau probleme în privința cîștigării titlului au abordat jocul relaxat ca o formație ce nu are nimic de pierdut. De partea cealaltă, studenții au jucat foarte bine și au oferit împreună cu partenerii de întrecere un spectacol agreabil. Scor final: 87—84 (51—46) în favoarea dinamoviștilor.

În meciul al doilea Steaua a întrecut pe I.C.F. cu 82—65 (45—28). În pauza dintre meciurile de azi va avea loc o festivitate în care vor fi premiați de federație maeștrii emeriți ai sportului Viorica Niculescu și Mihai Nedef cu prilejul retragerii din activitatea competițională.

Deschiderea oficială a Adunării Generale trienale a C.I.C.

MAMAIA, 24 (prin telefon, de la trimisul nostru special). — Vineri, la ora 17, în saloanele hotelului București, de la Mamaia, a avut loc deschiderea oficială a celei de a XV-a Adunări Generale Trienale a C.I.C.

Contele Enrico Marone Cinzano, președintele C.I.C., a mulțumit pentru frumoasa primire făcută oaspeților.

În numele guvernului român, Iosif Banc, vicepreședinte al Consiliului de Miniștri, a salutat pe participanții la Adunare.

Apoi, Adunarea Generală și-a continuat lucrările. În cadrul acestei prime reuniuni plenare, au fost aleși noi membri în C.I.C. Din partea României au fost aleși ca membri titulari: Gheorghe Feneșer, Ion Cazacu, Gheorghe Pasat și Alexandru Duda, iar ca membri corespondenți: Horia Almășan, Iuliu Moldovan, Mircea Raicopol, Mihai Rebengiuc și Ion Ceuca.

La lucrări participă 130 de delegați din 21 de țări: Austria, Anglia, Belgia, Cehoslovacia, Elveția, Finlanda, Franța, R.F. a Germaniei, Grecia, Irlanda, Italia, Iugoslavia, Luxemburg, Maroc, Norvegia, Olanda, Portugalia, Spania, Suedia, Ungaria și România.

De asemenea, a sosit, în mod special, la Mamaia, pentru a asista ca observator, dl. Horlad Herbirgs (Olanda), reprezentantul Consiliului Economic European.

În prima zi a lucrărilor, Comitetul Juridic a ținut o ședință avînd la ordinea de zi: „Unele modificări ale Statului C.I.C." De menționat că din 1959, Statutul C.I.C. n-a mai suferit nici o modificare. În cadrul ședinței amintite, Comitetul Juridic a aprobat, în unanimitate, ca membrii corespondenți C.I.C. să aibă drept de vot consultativ. Urmează ca și plenara Adunării Generale să-și spună cuvîntul.

Pe agenda de sîmbătă sînt programate ședințe de lucru în cadrul diferitelor comisii.

C. COMARNISCHI

Trofee ale C.O.R.

Comitetul Olimpic Român va oferi două cupe: pentru cel mai tehnic sportiv participant la campionatele republicane de lupte greco-romane și pentru cel mai valoros scrimer român la turneul internațional masculin de floretă din Capitală.

INTERNAȚIONALELE DE GIMNASTICĂ

ELENA CEAMPELEA ȘI KLAUS KÖSTE CONDUC DUPĂ PRIMA ZI

Pentru toți cei care au fost de față la începerea concursului masculin din cadrul campionatelor internaționale era limpede faptul că lupta pentru întîietate se va da între cei doi gimnaști din R.D. Germană, Klaus Köste și Peter Weber, și sportivii români Gh. Tohăneanu, Anton Cadar și Petre Mihaiuc. Și lucrurile s-au petrecut aidoma, chiar de la primul aparat, solul, la care și Mihaiuc (întrucîtva favorizat de arbitri) și Köste au primit 9,50, ceilalți favoriți situîndu-se, de asemenea, în grupul fruntaș: 4. Tohăneanu (9,35); 5. Cadar (9,15). Doar Weber (cîteva greșeli și ezitări) rămîne în plutonul codaș (locul 13, cu 8,80). Ca de obicei, calul cu mînere triază sever valorile. Cu execuții ample și mișcări precise, Weber și Köste (9,40 și, respectiv, 9,35) se situează pe primele locuri, dintre concurenții români doar Cadar reușind o comportare bună: 9,25 (locul 3). Tohăneanu (cîteva atingeri ale aparatului) și Mihaiuc (ieșire defectuoasă — agățarea calului și îndoirea picioarelor) au pierdut zecimi prețioase. Campionul nostru absolut, Tohăneanu, nu s-a descurajat de acest mic și relativ insucces, recuperînd la inele (locul 3 — 9,30), la sărituri (locul 6 — 9,15), la paralele (locul 3 — 9,35), la fel ca Weber care, după un 7,80 la inele, a găsit resurse psihice să cîștige la sărituri (9,35) și bară (9,50) și să ocupe locul 2 la paralele (9,45). Mihaiuc, însă, nemulțumit parcă de ceva, nu s-a concentrat suficient la restul aparatelor, evoluînd fără convingere (deci fără ținuta necesară), făcîndu-ne să regretăm că el renunță cu atîta ușurință la posibilitatea de a-și etala realele lui posibilități, mult mai mari decît cele arătate ieri. În ceea ce-i privește pe ceilalți gimnaști români, să subliniem succesul lui Cadar la paralele (9,55) și comportarea remarcabilă a lui Coșariu. După exercițiile impuse, conduce Köste cu 56,35, urmat de Cadar — 55,70. Tohăneanu — 55,35, Istvan Kiss (R.P.U.) 54,55, V. Coșariu 54,40 și Weber — 54,30.

În întrecerea feminină, Elena Ceampelea a ținut să se revanșeze pentru insuccesul său recent, din campionatele țării, evoluînd din nou la un nivel superior. După exercițiile impuse, fosta noastră campioană conduce detașat, urmată de alte trei concurente românce, precum și de gimnasta din R.D.G., Christine Schmidt. Iată rezultatele la individual compus: Elena Ceampelea — 37,30 p, Rozalia Filipescu și Christine Schmidt — ambele cu 36,55 p, Olga Ștefan — 36,30, Rodica Apăteanu — 36,20, Ellen Werner — 36,15.

Astăzi, de la ora 10.30 concursul continuă cu exercițiile liber alese (masculin), iar după amiază, de la ora 18, cu exercițiile liber alese feminin.

O veste bună pentru școlarii bucureșteni: astăzi și mîine ei au acces liber în Sala Floreasca, la întrecerile de gimnastică.

C. MACOVEI

ELENA CEAMPELEA Foto: V. BAGEAC

„Cupa Brăila 600" la volei

În Sala sporturilor din Brăila a început un turneu de volei, organizat cu prilejul împlinirii a șase sute de ani de existență a orașului dunărean. Iată rezultatele: JOI: Selecționata divizionară — Viitorul Bacău 3—2, Selecționata olimpică a Mexicului — Celuloza Brăila 3—1; VINERI: Selecționata olimpică a Mexicului — Viitorul 3—1, Selecționata divizionară — Celuloza 3—0. Astăzi — ultimele jocuri.

N. COSTIN — coresp. principal

METODISTUL

În condițiile actuale de dezvoltare a activității de educație fizică și sport sporește considerabil rolul și importanța muncii metodiștilor. Care sînt în noul context preocupările principale ale acestor cadre, metodele și formele lor de muncă?

Rezolvarea cu succes a sarcinilor complexe care revin metodistului cere o temeinică și multilaterală pregătire în specialitate.

Pasiunea pentru profesie îi face pe tot mai mulți metodiști să abandoneze atitudinea pasivă față de perfecționarea cunoștințelor, să fie mai exigenți cu ei înșiși, să nu se mai mulțumească doar cu ceea ce au învățat în facultate sau citesc în presă și publicațiile de specialitate. De aceea, pentru a se pregăti neîncetat, ei își consacră o mare parte a timpului liber îmbogățirii cunoștințelor, investigației, experimentărilor, cercetării științifice.

Metodistul nu este un simplu activist, cum greșit se mai socotește în multe locuri. Astăzi, în munca lui se conturează, ca a sarcină de o importanță deosebită, participarea sa activă ca sfătuitor apropiat al antrenorului, profesorului de educație fizică și instructorului, la transmiterea noului, generalizarea experienței înaintate și descoperirea unor soluții de eficacitate maximă în îndeplinirea obiectivelor de pregătire și performanță ale sportivilor.

În acest fel metodistul se apropie tot mai mult de munca vie a tehnicianului sportiv, de activitatea secției pe ramură de sport — acolo unde se pregătesc rezultatele și se hotărăște în mod practic soarta planurilor și a obiectivelor. El este nelipsit la antrenamente și competiții, poartă discuții cu sportivii, antrenorii, instructorii sportivi, activiștii din conducerile secțiilor, asociațiilor, ale cluburilor. Aceasta îi creează largi posibilități de a pătrunde în esența problemelor procesului instructiv-educativ, de a cunoaște stilul și metodele de muncă ale antrenorilor și instructorilor, de a controla cum se aplică diferitele măsuri, de a analiza lipsurile și cauzele care le-au generat, în sfîrșit, de a veni cu propuneri și sugestii pentru îndreptarea lucrurilor.

Sînt suficiente premise pentru a se afirma că, în ultimul timp, munca metodiștilor s-a îmbunătățit, observîndu-se preocuparea pentru tratarea concretă și realistă a fenomenului sportiv; se constată o îmbucurătoare tendință spre calitate.

Există, însă, locuri — și nu tocmai puține — unde activitatea acestor cadre de bază continuă să fie slabă, fără profunzimea și baza științifică necesară, metodiștii fiind angrenați deseori în activități cu caracter funcționăresc, birocratic.

Să mai fie, oare, nevoie de o pledoarie în favoarea rolului specific metodiștilor în complexul proces al educației fizice și a sportului?

prof. Gh. VLADICA

CONCURSUL DE PRIMĂVARĂ AL ATLEȚILOR

Declarația antrenorului federal Gh. Zimbreșteanu

Pînă la ora acestui important examen de primăvară — așteptat, deopotrivă, cu interes, cu nerăbdare dar și cu foarte multe emoții — pregătirea atleților pentru marile competiții interne și internaționale ale sezonului olimpic, s-a putut desfășura cu maximă intensitate, al cărui randament îl vom putea vedea, azi și mîine, pe stadionul „23 August" din Capitală.

În legătură cu examenul pe care-l prilejuiește concursul republican de primăvară al seniorilor, am solicitat părerea antrenorului federal, prof. GHEORGHE ZIMBREȘTEANU: *„Condițiile atmosferice și implicit starea pistelor, au îngăduit atleților noștri fruntași să desfășoare o temeinică pregătire specială chiar din primele zile de la încheierea activității competiționale pe teren acoperit. Din acest punct de vedere, consider că există create toate premisele pentru ca atleții noștri să-și materializeze prin cifre de valoare străduințele. Acum depinde numai de ei, de felul în care vor ști să se mobilizeze pentru întrecere, ca rezultatele să fie cele mai bune. În orice caz, în ceea ce mă privește, sînt sigur că vom putea urmări cîteva dispute interesante, mă gîndesc la caracterul de selecție pe care-l are această competiție, și mai multe performanțe de valoare internațională."*

Cu recordul său de 59,96 m, discobolul Iosif Naghi ocupă locul 8 în bilanțul mondial din 1968

Foto: A. NEAGU

În finalele de lupte greco-romane

MECIURI BUNE ÎN PRIMA ZI

Joi dimineața, în sala Dinamo din Capitală, au început finalele campionatelor naționale de lupte greco-romane la seniori. La această a 42-a ediție a competiției participă 181 de luptători din majoritatea județelor. După primele două tururi s-a observat că la o serie de categorii de greutate, ca de exemplu, la 52, 57, 70, 78 kg, sînt angajați în bătălia pentru primele locuri un număr mare de sportivi bine pregătiți. În general, meciurile din cele două reuniuni din prima zi au fost de un nivel tehnic satisfăcător, majoritatea concurenților fiind de forțe sensibil egale. De fapt, aceasta explică și numărul mic de tușuri, doar la categoriile 97 kg și grea au abundat victoriile înainte de limită (12 tușuri în 14 meciuri).

Despre componenții din loturile naționale putem spune că ei au început bine finala, obținînd victorii, în general, ușoare, excepție făcînd Fl. Ciorcilă — categ. 78 kg — care în meciul cu C. Badea a cîștigat cu greu, la un punct diferență. În turul I s-a înregistrat și o surpriză: Ov. Tache (Steaua) — categ. 78 kg — a fost învins la tuș de către Al. Toth (Chimistul Baia Mare). De menționat că cel mai tînăr participant, Gh. Berceanu (Electroputere Craiova), din lotul național, l-a învins clar la puncte pe veteranul D. Pîrvulescu (Steaua).

Iată cîteva rezultate din prima zi: 57 kg — I. Baciu (Steaua) b. desc. I. Mociorneac (Baia Mare), I. Alionescu (Dinamo) b. tuș. N. Nebunu (Craiova); **63 kg** — S. Popescu (Steaua) b. tuș Gh. Melinte (Iași); **70 kg** — I. Makai (Marghita) b. p. V. Soituz (Sibiu), I. Enache (Dinamo) b. tuș Fr. Sinn (Baia Mare); **87 kg** — N. Neguț (Steaua) b. p. N. Bărăitaru (Craiova); **97 kg** — T. Boscenco (Tulcea) b. tuș M. Fieraru (Iași); **+ 97 kg** — N. Martinescu (Dinamo) b. tuș V. Dolipschi — 18 ani (Rapid).

Întrecerile continuă azi, începînd de la ora 9.

T. RABȘAN

Din nou peste 55 de metri

Participînd la un concurs internațional la Merano, în Italia, aruncătoarea de disc LIA MANOLIU a obținut un frumos succes cu rezultatul de 55,32 m, care i-a adus primul loc.

Boxeri români peste hotare

La 11 iunie, reprezentativa de box a României va susține primul meci internațional al anului. Pugiliștii fruntași vor întîlni națională Tunisiei. În continuare, ei vor evolua la Madrid, unde vor susține o partidă cu selecționata Spaniei. Acest meci se va disputa la 15 iunie.

I. Enache (Dinamo Buc.) forțează tușul în meciul cu Fr. Sinn (Chimistul Baia Mare) Foto: FR. BRANDRUP

Trimisul nostru special în „Cursa Păcii", HRISTACHE NAUM, transmite:

AXEL PESCHEL (R. D. Germană) ȘI ECHIPA POLONIEI — ÎNVINGĂTORI ÎN MAREA ÎNTRECERE

ECHIPA ROMÂNIEI PE LOCUL VI

VARȘOVIA, 24 (prin telefon). — Vineri pe stadionul **„A X-a aniversare"**, din capitala Poloniei, în prezența a 100 000 de spectatori s-a încheiat una dintre cele mai grele ediții ale **„Cursei Păcii"**. Vremea nefavorabilă, etapele dure — unele dintre ele cu un kilometraj foarte mare — au făcut din cea de-a XXI-a ediție a cursei **Berlin—Praga—Varșovia** un adevărat examen al virtuozității și rezistenței. Cu atît mai mare este meritul învingătorilor. **Axel Peschel** a adus culorilor R. D. Germane o victorie de prestigiu, înscriindu-și numele în galeria marilor campioni ai acestei întreceri. La 26 de ani, el și-a trecut în palmares victoria într-una din cele mai importante competiții ale ciclismului amator.

Pe națiuni, **victoria a revenit din nou echipei Poloniei.** Ceea ce pronosticam în martie, după cursele din Bulgaria, s-a adeverit. Ciclismul polonez a cucerit noi galoane în ierarhia internațională.

Ciclismul românesc a obținut un loc mai bun de cît cel pe care îl spera. La valoarea actuală a formației care ne-a reprezentat, **locul VI** este mai mult decît satisfăcător. Avem însă credința că, ținîndu-se cont de concluziile ce se vor trage după ediția din acest an a Cursei Păcii, se vor crea condiții mai favorabile pentru ca **echipa României** să poată lupta din nou pentru locuri fruntașe în arena internațională. Se cuvine însă a fi relevată abnegația cu care **Nicolae Ciumeti, Gheorghe Moldoveanu, Walter Ziegler** și **Ion Ardeleanu** au luptat — bolnavi fiind — pentru a menține echipa noastră pe un loc onorabil.

Și acum, o scurtă relatare a celor două etape din ultima zi... Noaptea n-a fost un sfetnic bun pentru Karel Vavra. Istoria de la Halle s-a repetat — și tînărul rutier cehoslovac a fost obligat să predea din nou tricoul galben, după ce-l purtase doar o jumătate de zi. Cel care i l-a „răpit" este Axel Peschel din echipa R.D.G., un ciclist suplu, întreprid, dotat cu inteligență și simț tactic. Fără a diminua din meritele învingătorului cursei, vom semnala, însă, faptul că toți care s-au clasat **vineri dimineață** foarte bine în **etapa contratimp individual Zarzecze — Radom** au avut joi zi de odihnă, rulînd alene în plutonul ce nu se amesteca în disputa Cerkasov—Vavra.

Oricum, această scurtă dar deosebit de dură etapă (a bătut tot timpul un puternic și rece vînt lateral) a adus

(Continuare în pag. a 4-a)

Poiana Narciselor în două ipostaze

Printre cei aproximativ 100 000 de turiști care au vizitat, duminică, Poiana Narciselor din Dumbrava Vadului (Făgăraș) s-a aflat și colaboratorul nostru, **ing. VASILE VANȚĂ**, *care ne-a adus din această excursie două documente revelatoare : fotografiile alăturate, executate „la fața locului". Prima a fost realizată înainte de a-și face apariția vizitatorii acestui tărîm de basm, unde natura darnică a revărsat milioanele de stele vegetale cu parfum discret, narcisele.*

Apoi au venit turiștii ! Unii au pășit printre tulpinele delicate cu gestul ponderat, al oamenilor ce se reculeg în acest sanctuar al naturii, au făcut fotografii și au rupt, poate, o floare pentru a-i păstra petalele într-un album. Alții, însă, și-au închipuit că prezența lor aici îi obligă să ia ca amintire cîte un snop de flori, lăsînd în urma lor poiana văduvită de sclipirea luminoasă a narciselor (așa cum se vede în cea de a doua fotografie). Sînt cei ce, spre deosebire de poet, „strivesc corola de minuni a lumii".

Nu credeți c-ar fi cazul să-i invităm pe acești turiști, cu toții — și cei ce mînuiesc condeiul și cei ce îi conduc în excursie — să lase neștirbită frumusețea acestor încîntătoare colțuri de natură ?

S. BONIFACIU

PE TĂCUTE

Două „cazuri" solicită, de o manieră specială, atenția iubitorilor de fotbal în ultimele săptămîni. E vorba — presupun că bănuiți — despe Dan Coe și Silviu Ploeșteanu.

Cel dintîi, jucător tînăr, talentat, în plin proces de maturizare, părăsește subit (nu se știe de ce) activitatea competițională pe care o desfășura pînă mai ieri sub culorile clubului Rapid. Ploeșteanu, una din fostele glorii ale soccerului național, revine la conducerea tehnică a echipei brașovene, de unde nu se știe cine îl înlăturase în mod samavolnic, acum vreo două luni...

Ar fi multe de spus — reflecții, considerații, sugestii — pe marginea ambelor cazuri, dacă, bineînțeles, am cunoaște adevărata față a lucrurilor. Dar, în virtutea unei blestemate deprinderi, totul se petrece tiptil, pe tăcute, într-un abur tenebros, ca în „Misterele Parisului" sau „Mizerabilii" ! Știm, — există destule suflete acre, tate masculine — pardon de expresie — pîndind cu aviditate fiecare subiectel de scandal, gata oricînd să amplifice, să agraveze, să inventeze, la nevoie, din pură voluptate a logoreei veninoase. Nu pledez cîtuși de puțin pentru a se da apă la moara acestor clevetitori de profesie. Consider, însă, absolut necesar ca marele public, oamenii de bună credință, împătimiți de problemele mișcării noastre sportive în genere și, indeosebi, de situația fotbalului, să fie informați prompt și exact asupra unor fenomene care îi privesc, orice s-ar zice, și pe ei... Ce „rațiune superioară" împiedică dezvăluirea în presă a motivelor ciudatului divorț dintre Dan Coe și clubul feroviar ? Cum e posibil ca un antrenor emerit, cu state de serviciu remarcabile, să fie zvîrlit pe ușa din dos (termenii sînt cam duri, ce e drept, dar întemeiați) — după ani și ani de muncă rodnică, să fie rechemat ulterior, la protestele opiniei publice — iar nouă, celor mulți și ignoranți în materie, să nu ni se sufle un cuvînt despre fondul problemei, despre cauzele adînci care au generat conflictul cu pricina, despre cei ce-și mai permit să procedeze astăzi, la noi, ca vechilii sau moșierii din romanele lui Duiliu Zamfirescu ? !

Pentru că așa, cu fraze bălmăjite, cu formule sibilinice și istorioare în doi peri, pentru uzul minorilor, nu numai că nu corectăm, propriu-zis, absolut nimic — dar lăsăm cale liberă eventualelor recidive.

Și atunci ?

Dan DEȘLIU

Miine după-amiază al 13-lea meci

ROMÂNIA — CEHOSLOVACIA

Miine după-amiază, pe stadionul Republicii, se dispută a 13-a întîlnire de rugby dintre reprezentativele României și Cehoslovaciei. Privită prin prisma palmaresului, în care figurează 11 victorii românești și un meci nul, confruntarea pare a avea o favorită indiscutabilă. O mai atentă examinare a situației actuale este însă de rigoare, întrucît ultimele rezultate ale adversarilor noștri de duminică, cu precădere cel înregistrat la Praga, anul trecut (9—9), în compania echipei României, constituie semne evidente de progres al „XV"-lui Cehoslovaciei.

Pentru rugbyul românesc, a 13-a confruntare cu Cehoslovacia reprezintă un moment important, ea fiind unica ocazie de verificare a echipei naționale sub titulatura oficială înainte de clasicul examen autumnal — meciul România — Franța din luna decembrie. Desigur, federația de resort întreprinde eforturi pentru a atenua sărăcia îngrijorătoare a calendarului competițional, dar testul pe care-l reprezintă un meci interțări nu poate fi perfect înlocuit.

Pregătirea lotului nostru s-a desfășurat sub semnul seriozității, caracteristică rugbyștilor de valoare din țara noastră, în condiții bune și sub conducerea unor specialiști de prim rang. O dată cu fluierul de începere a partidei, misiunea acestora din urmă încetează, practic, urmînd ca numai cunoștințele și calitățile jucătorilor, bine puse în valoare, să ne dea prilejul de a aprecia munca depusă. Cei 15 sportivi care vor purta tricoul națională române de rugby au datoria de a ne arăta dacă meciul nul de la Praga a fost un accident, cu atît mai mult cu cît majoritatea au făcut și atunci parte din echipă.

Convinși că reprezentanții sportului cu balonul oval din țara noastră vor depune și de această dată toate eforturile pentru a-și dovedi valoarea adevărată, le urăm deplin SUCCES !

Tradiționala dispută „fără mănuși" între Nour și Chiriac

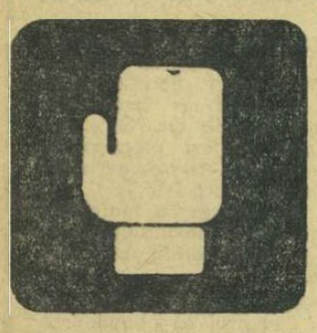

Antrenorii noștri de box vor începe și ei, la 27 mai, o întrecere pasionantă. Deși indirectă, această dispută interesează, întrucît în „săptămîna boxului" vom avea prilejul să cîntărim, să analizăm munca depusă de ei de-a lungul unui an de zile. Nu vrem să anticipăm, dar ținînd seama de antecedente, ne așteptăm ca întrecerea dintre „maeștrii" Constantin Nour (Dinamo) și Ion Chiriac (Steaua) să se ridice la un asemenea nivel, încît să dea strălucire finalelor. Anul trecut a învins Nour, ai cărui elevi și-au adjudecat șase titluri de campioni (Stanef, Dumitrescu, Ghiță, Covaci, Monea și Alexe), față de cele trei, cîștigate de Gruiescu, Giju și Chivăr, elevii lui Chiriac, de la Steaua.

Cine va cîștiga de data aceasta ? Ion Chiriac, cu care am discutat deunăzi, pornește la acest dificil final de campionat cu cîteva „fixuri". Elevii săi, care n-au fost selecționați în lotul participant la turneul din Olanda, au susținut simbăta trecută, la Craiova, o utilă întîlnire de verificare, după care și-au continuat pregătirile în sala clubului. În întrecerea care va avea loc pentru centura categoriei semimuscă, Chiriac dă ca sigură victoria unuia dintre elevii săi : Aurel Mihai (campion național pe 1967) sau Vasile Drăgan. La „muscă", campionul se va alege între C. Ciucă și C. Gruiescu. Nicolae Giju nu are, în mod normal, contra-candidat la categoria cocoș, iar la „pană", în lipsa dinamovistului Stanef, Ovidiu Gorea sau Constantin Buzuliuc au cele mai mari șanse să devină campioni. La categoria mijlocie Gheorghe Chivăr nu poate pierde titlul, pe care-l deține de trei ani consecutiv. În caz că se va întîlni cu dinamovistul Ion Olteanu (de care a fost întrecut recent, în cadrul „Centurii Sportul" N. R.), Chivăr își va lua în mod sigur revanșa.

Putea oare Chiriac să dea un altfel de pronostic ?

Să vedem acum cum stau lucrurile în Ștefan cel Mare. În tabăra finaliștilor de la Dinamo, ca un adevărat general, nea Gostică Nour dirijează ultimele pregătiri. „Locotenentul" Constantin Dumitrescu, cam supărat după acel 3—7 cu „tinerețul", la Bolzano, îl asistă. L-am rugat pe antrenorul emerit Nour, să ne spună cîteva cuvinte despre apropiatele finale.

— *Atacăm titlurile la 10 categorii. La „cocoș", prin reîntoarcerea lui Nedelcea la Reșița, nu ne ... amestecăm. Doresc să-mi încheiu activitatea la Dinamo cu un succes cît mai mare. Știți, în curînd voi ieși la pensie.*

— Cîte titluri de campioni sperați să cîștigați ?

(La această întrebare, Nour a evitat răspunsul direct, dîndu-ne unul destul de interesant).

— *Am scos 72 de campioni (în cei 20 ani de cînd lucrez la Dinamo), 24 de maeștri ai sportului, și am format 12 antrenori, dintre care Dumitrescu și Füresz activează cu bune rezultate.*

— Aveți în secție cîțiva tineri cu frumoase perspective. Unii participă chiar la finale. Ce șanse au ?

— *Cuțov și Ene sînt două mari speranțe ale boxului românesc...*

— Ce rezultate credeți că vor obține acești tineri ?

— *Asta vă spun după... Știți, avem multe planuri — hai să le zic tactice — pe care nu le pot divulga.*

— Necazuri ?

— *Unul. Ion Covaci s-a prezentat tîrziu la antrenamente, deși s-a întors de o săptămînă din Olanda !*

CHIRIAC și NOUR
văzuți de NEAGU RĂDULESCU

R. CĂLĂRAȘANU
P. IOVAN

Răsfoind filele cu însemnări

● *Federația a luat inițiativa de a programa la fiecare meci cîte 5 oficiali, care vor analiza cele ce se petrec în ring. Aceasta, pentru a se evita — pe cît posibil ! — deciziile greșite. O măsură pe care o salutăm din toată inima.*

● *In afara „cavalerilor" ringului consacrați din țara noastră, ca C. Chiriac, P. Epureanu, M. Stănescu, D. Dimulescu, V. Cazacu, Lazăr Eugen, I. Boamfă sau I. Ștefan vor oficia și trei arbitri de peste hotare : Zibalov (URSS). Sikorschi (Polonia) și Rial (Spania). Ultimul va fi în măsură să ne informeze de pregătirile pe care le face echipa Spaniei în vederea întîlnirii cu echipa noastră, programată la 15 iunie la Madrid.*

● *La actuala ediție va arbitra și Ion Chendreanu - senior, tatăl fostului boxer cu același nume, astăzi antrenor la Cluj. „Bătrînul" Chendreanu s-a remarcat cu ocazia ultimelor gale. Îi urăm succes și decizii cît mai corecte.*

● *Doi „veterani" ai ringului, bucureștenii V. Badea (Metalul) și Ion Marin (Progresul), vor încerca să reintre în posesia centurilor. Ambii se „bat" la mijlocie-mică, unde cele mai serioase șanse le au I. Covaci și I. Pițu.*

● *Antrenorul Sandu Ion (Metalul) ne spunea ieri că la „semimuscă" nu este de neglijat orădeanul Nica, care s-a remarcat anul trecut la „muscă". Orădeanul este în formă și poate dejuca planurile favoriților Drăgan, Lumezeanu și Mihai Aurel — a încheiat Sandu Ion, scurta sa declarație.*

● *Cele mai așteptate meciuri se anunță la categoriile semiușoară și ușoară, unde apare un „trio" de favoriți. Semiușorul M. Goanță va avea adversari dificili în persoana lui Gh. Bădoi și C. Cuțov. La ușoară trioul de favoriți este alcătuit din Dinu, Antoniu și Dumitrescu, ultimul fiind posesorul centurii.*

● *Vă mai aduceți aminte de „semigreul" A. Iancu, de la Steaua ? El s-a înapoiat la clubul său Muscelul Cîmpulung și va participa la campionate la categoria... grea.*

● *Vor evolua și trei boxeri din Reghin. Toți, L. Gorea, O. Gorea și N. Moldovan, participă la cat. pană. Poate că unul din cei trei va ajunge în finală, reușind chiar să aducă un nesperat titlu orașului în care boxul abia a început să aibă simpatizanți.*

● *Ieri l-am întîlnit pe Gh. Călin, care ne-a declarat : „Îmi convine faptul că voi boxa în prima gală cu Matius. Mă voi califica. Să știți că nu mă tem de Covaci. Mă acomodez de minune cu stilul lui". După o asemenea declarație așteptăm cu nerăbdare să-l vedem la lucru pe Călin.*

● *In atenția spectatorilor ;* deoarece în primele două gale programul va fi suprîncărcat (cîte 23 de meciuri), în cursul zilei de ieri s-a hotărît ca primele două reuniuni, cele de luni și marți, *să înceapă la ora* 18 și nu 19, cum inițial se anunțase.

O. A.

Fair-play și în arbitraj !

Li se spune — avans total de încredere, prețuire a competenței și probității — „cavaleri ai fluierului". Un titlu înnobilat de etica sportivă, de viața stadioanelor și a tribunelor. Așadar, nu o simplă etichetă datorată condeiului de reporter, ci o investitură reală, cu drepturi și îndatoriri majore în lumea sportului din totdeauna și cu atît mai mult în cel contemporan.

Arbitrul, indiferent de ramura în care activează, este — sau ar trebui să fie — multilateral. Antrenor, dacă vreți, pentru a stăpîni la perfecțiune regulamentele și caracteristicile jocului ; sportiv — nu numai pentru a nu puncta pe teren un dezechilibru de armonie și mișcare, ci mai ales ca să aibă în orice clipă posibilitatea acordării verdictului care să facă dreptate. Totul, însă, doar ca un punct de plecare. Pentru că arbitrilor li se cer, li se pretind chiar, multe alte însușiri, de natură etică, morală, însușiri nereclamate de regulamente, dar absolut indispensabile pentru îndeplinirea acestei misiuni onorante.

Pe teren, în tot timpul jocului, arbitrul este suveran ! Aceasta înseamnă că în prețuirea, experiența, obiectivitatea, și, desigur, onestitatea acestuia sînt lăsate, fără rezervă, frumusețea și loialitatea întrecerii sportive, speranțele echipelor, antrenorilor și — fără îndoială — ale spectatorilor că, într-adevăr, cel mai bun va învinge. De cîte ori, oare, ieșirea arbitrilor de pe teren n-a fost mai triumfală chiar decît cea a echipei învingătoare ? Sînt clipe care răsplătesc însutit orice efort, oricită concentrare, oricare privațiuni.

Cu siguranță, atribuțiile morale ale arbitrilor nu pot avea fluctuații, nu pot să fie unele la un meci și altele la altul ; ele alcătuiesc o entitate fără de care fluierul „cavalerilor" ar răsuna strident pe stadioane, și, fără îndoială, fără nici o valoare. Sînt, însă, momente — așa cum se întîmplă acum — cînd arbitrilor nu li se poate admite nici cea mai mică abdicare de la normele — scrise sau nescrise — conducerii diferitelor jocuri, cînd tuturor li se cere să facă dovada întregii lor capacități, să atingă limitele maxime ale arbitrajului.

In prezent, reține atenția în mod deosebit cîteva finaluri de mari competiții — unele de campionate naționale. Se observă o încleștare sportivă de forțe care acum au atins valori foarte ridicate și în cele mai multe cazuri extrem de echilibrate. Aceasta sporește, desigur, frumusețea luptei sportive, anticipează întreceri de mare dinamism și spectaculozitate, de bun nivel tehnic. Și este foarte bine ! Dar, tot acum, mai pregnant, dar explicabil, se constată și o încleștare psihică, nervoasă, alimentată — printre altele — de îndoieli și suspiciuni, întemeiate sau nu, cu referire la competența și deplina obiectivitate a arbitrajelor la viitoarele meciuri cheie, cu atît de mare miză, care ar putea fi influențate decisiv, mai ales în cazul echipelor de forțe egale, de cea mai mică eroare de arbitraj.

Reamintind drepturile nobile, suverane pe care le au în teren, atragem totodată cu seriozitatea cuvenită atenția „cavalerilor fluierului" că — din constatări mai vechi și chiar de dată mai recentă — nemulțumirile unor cluburi au fost îndreptățite și că acest lucru nu trebuie să se repete !

La rîndul lor, C.N.E.F.S. — prin organele de resort, federațiile sportive, au datoria să ia cele mai eficiente măsuri pentru ca finalurile marilor competiții să cunoască și din acest punct de vedere o desfășurare exemplară. Este necesar ca acum să fie asigurată delegarea celor mai buni arbitri, cu o recunoscută reputație și cu experiență, să se desfășoare un control exigent și de calitate al arbitrajelor, să fie sancționate, moral sau punitiv, cu toată asprimea orice încercări de încălcare a normelor eticii sportive.

Să fie introdus, fără nici o excepție, fair-play-ul și în arbitraj !

Dan GÂRLEȘTEANU

DIALOG CU CITITORII

● **Un grup de iubitori ai sportului din comuna LUNA, județul Cluj,** ne-au făcut cunoscut că terenul de fotbal pe care îl aveau la dispoziție a fost desființat și nu mai au unde să facă sport. Redacția s-a interesat de acest lucru. Așa a fost. Iată, însă, că s-au luat măsuri pentru reglementarea situației. Președintele Consiliului popular comunal, tov. **T. Giurgiu,** și secretarul acestui organ, tov. **L. Vasinca,** ne-au scris zilele trecute că în comună s-a amenajat un nou teren de sport. Ba, mai mult, în scrisoarea primită la redacție se precizează că baza materială a sportului din comuna Luna — cu sprijinul C.A.P. — se va îmbogăți cu terenuri de handbal, volei și baschet. Așadar, iubitorilor sportului de aici, sîntem în măsură să le transmitem vești bune.

● Am primit scrisoarea voastră, dragi elevi de la **Școala generală din comuna CHILIA, județul Satu Mare.** Aprecierile la adresa ziarului și veștile pe care ni le-ați trimis ne-au bucurat. Vă felicităm pentru rezultatele bune obținute la învățătură și în activitatea sportivă din școală. Primele voastre campionate la fotbal, handbal și atletism, sîntem siguri, vor stimula pe toți colegii în practicarea sportului. Vă dorim succes în întrecerile pe care le veți avea cu școlarii din satele și comunele învecinate.

● **Tov. G. BOLINTINEANU din Baia Mare, str. Karl Marx 13,** susținător al echipei de volei Dinamo, într-o scrisoare adresată redacției, și-a manifestat nemulțumirea pentru că nu a putut urmări la televizor finala C.C.E. la volei, Dinamo — Spartak Brno. Desigur, foarte mulți amatori de volei au dorit să vizioneze pe micul ecran acest joc, mai ales cei din provincie. Datorită unor condiții obiective, după cum am aflat (deci, nu e vorba de interese de club, cum credeți dv.), televiziunea nu a putut realiza transmisia. În astfel de probleme e mai bine, pe viitor, să vă adresați Radioteleviziunii. Aceeași recomandare o facem și tov. **D. JUCAN din Cluj, str. Tîrnavelor 21,** și prietenilor săi, care au unele propuneri privind transmisiile radio de pe stadioanele în care talăngile și sirenele unor spectatori împiedică buna audiție a relatărilor crainicilor reporteri.

● Un răspuns cerut de mai mulți cititori, printre care **H. APOSTOL din Cristian — Brașov, str. Republicii nr. 28, P. DUMITRESCU și I. POPOVICI din Piatra Neamț ș.a.:** Întrucît Administrația de Stat Loto-Pronosport nu a reînnoit contractul cu redacția noastră, ziarul nu-și poate pune la dispoziție spațiul pentru publicarea rezultatelor Loto, Pronoexpres, Pronosport și al celorlalte sisteme de joc.

● După cum am fost anunțați, duminică, televiziunea va transmite meciul de fotbal, **DINAMO — A.S.A. Tg. Mureș.** Răspundem, astfel, numeroaselor scrisori primite, în special din județul Mureș.

C. ALEXANDRU

Ședința plenară a Federației de Hochei și Patinaj

Miine dimineață, începînd de la ora 9, la sediul Consiliului Național pentru Educație Fizică și Sport, din str. **Vasile Conta nr. 16 (etajul VIII), va avea loc ședința plenară a Federației Române de Hochei și Patinaj.** Cu acest prilej vor fi discutate raportul de activitate pe anul trecut, planul de măsuri și proiectul de buget. Iau parte membrii comitetului federal, activiști, antrenori, membri ai comisiilor județene.

Întreprinderea Canal Apă București

Str. Constantin Mille nr. 8-10

ANUNȚĂ

Deschiderea la strandul Floreasca I, a unui curs de înot pentru copiii a căror virstă este între **5 și 15 ani.** Înscrierile se primesc începînd cu data de **26 mai 1968** la Administrația strandului Floreasca I.

Durata unui ciclu este de 21 de zile, cursul fiind împărțit în cinci cicluri, după cum urmează :

— Ciclul I : 3—22 iunie ;
— Ciclul II : 24 iunie — 13 iulie ;
— Ciclul III : 15 iulie — 3 august ;
— Ciclul IV : 5—24 august ;
— Ciclul V : 26 august — 14 septembrie.

CURSURILE SÎNT CONDUSE DE UN INSTRUCTOR CU SPECIALITATEA NATAȚIE.

IMPORTANT !

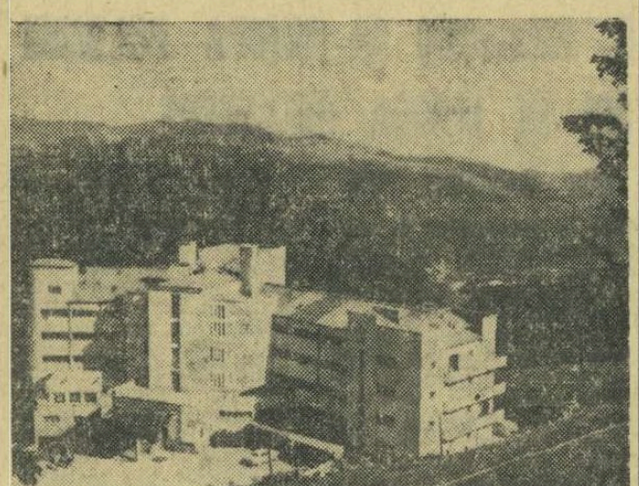

Agențiile și filialele O.N.T. au pus în vînzare locuri pentru odihnă în pitorestile stațiuni climaterice SINAIA, BUȘTENI, PREDEAL, PALTINIȘ pentru lunile mai și iunie
TARIFE REDUSE LA CAZARE ȘI MASĂ pînă la 15 iunie
TARIFE REDUSE pe C.F.R. și I.T.A. pentru posesorii de bilete O.N.T.

AZI

ATLETISM. Stadionul 23 August, de la orele 9 și 15 : **Concursul republican de primăvară al seniorilor**

BASCHET. Terenul Floreasca, de la ora 18,30 : **I.C.F. — Politehnica, Dinamo — Steaua,** în cadrul turneului final al diviziei A, masculin

GIMNASTICĂ. Sala Floreasca, de la ora 10,30 **exerciții liber alese masculin,** de la ora 18,30 **exerciții liber alese feminin** — în cadrul **Campionatelor internaționale ale României**

RUGBY. Teren Tineretului IV, ora 17 : **I.P.G.G. — A.S.E.** ; teren Tineretului II, ora 17,30 : **I.C.F. — Aeronautica** meciuri în Cupa Primăverii, divizia B

LUPTE GRECO-ROMANE. Sala Dinamo, de la orele 9 și 16 : **Finalele campionatului național individual** (seniori)

SCRIMĂ. Sala Progresul, de la ora 8 : **Concursul internațional de floretă bărbați România + Polonia + Japonia** (turneu individual)

MIINE

ATLETISM. Stadionul 23 August, de la orele 9 și 15 : **Concursul republican de primăvară al seniorilor**

FOTBAL. Stadionul Dinamo, ora 17,30 : **Dinamo București — A.S.A. Tg. Mureș** (în deschidere jocul dintre echipele de tineret-rezerve ; stadionul Republicii, ora 17,30 : **Steaua — Universitatea Cluj** (meciul dintre echipele de tineret-rezerve are loc dimineața la ora 10 pe terenul Ghencea) ; teren Electronica, ora 17,30 : **Electronica Obor — C.F.R. Pașcani** (divizia B, seria I) ; teren Timpuri Noi (Dudești), ora 10 : **Flacăra roșie București — Dunărea Giurgiu** (divizia C, seria Sud)

GIMNASTICĂ. Sala Floreasca, ora 10 : **concursul primilor clasați pe aparate, în cadrul Campionatelor internaționale ale României**

HANDBAL. Teren Progresul, ora 9 : Progresul București — Politehnica Galați (f A), ora 10 : A.S.E. București — Universitatea Cluj (f B) ; teren Dinamo, ora 10 : Confecția București — Liceul nr. 4 Timișoara (f A), ora 11,10 : Dinamo București — Politehnica Timișoara (m A) ; teren Tineretului, ora 16 : Politehnica București — Politehnica Brașov (m B), ora 17,15 : Universitatea București — Dinamo Bacău (m A)

RUGBY. Teren Tineretului II, ora 9,30 : Construcții — Rapid, în Cupa Primăverii, divizia B

LUPTE GRECO-ROMANE. Sala Dinamo, de la ora 9 : **Finalele campionatului național individual** (seniori)

SCRIMĂ. Sala Progresul, de la ora 8 : **Concursul internațional de floretă bărbați : România + Polonia + Japonia** (echipe)

UNDE MERGEM?

PENULTIMA...

FARUL — PROGRESUL
STEAUA — UNIVERSITATEA CLUJ
F. C. ARGEȘ — PETROLUL
STEAGUL ROȘU — RAPID
DINAMO BUCUREȘTI — A.S.A. TG. MUREȘ
JIUL — DINAMO BACĂU
UNIVERSITATEA CRAIOVA — U.T.A.

Iată-ne, așadar, aproape de potopul campionatului. Mîine, are loc penultima etapă, a XXV-a, menită să elucideze, credem, unele semne de întrebare atît la vîrful piramidei cît și la poalele ei. Va exista — după jocurile de mîine — și un timp mai îndelungat de reflecție, căci ultima etapă se va disputa la 9 iunie, adică peste două săptămîni, deoarece „tricolorii" noștri urmează a întîlni națională olandeză, la 5 iunie, la București.

De obicei, dedicînd aceste rînduri prognozei jocurilor, făcînd loc unor declarații, menționînd optimismul într-o tabără sau alta, cronicarii noștri își permiteau chiar să „meargă" la sigur în indicarea învingătorului. Ca niciodată, la sfîrșitul acestei săptămîni, autorul rîndurilor a fost pus la grea încercare. Corespondenții noștri au fost mai lapidari ca oricînd, iar cronicarii aflați de acum la fața locului, mai reținuți și mai emotivi ca la debutul lor în meserie. Nimeni nu s-a angajat în pronosticuri, motivînd riscul prea mare al inexactităților pe care le-ar putea furniza publicului în acest final fotbalistic de mare tensiune. Nici sondajul făcut în rîndurile antrenorilor nu ne-a adus lămuririle dorite. La un moment dat, am avut impresia că avem de-a face cu „14 învinși". Iată mostre din discuțiile purtate: **„Să vezi ce greu o să fie la Brașov"** (V. Stănescu — Rapid), **„Deși argeșenii primesc pe teren propriu replica Petrolului, deși sînt aureolați de victoria obținută la Cluj, antrenorii Bălănescu și Mladin sînt îngrijorați de această partidă"** (Ilie Feteanu, coresp.). Dacă acești antrenori sînt îngrijorați, atunci ce-ar mai putea să spună **Tibi Bone** (A.S.A.), **Silviu Ploeșteanu** (Steagul roșu), **C. Drăgușin** (Progresul), ale căror echipe luptă pe muchie de cuțit să evite barajul ?

Poate tocmai aceștia sînt optimiști !... Și, sincer, n-ar fi rău, pentru că în fotbal nici un meci nu-i jucat dinainte, indiferent de locul pe care îl ocupă o echipă în clasament.

Ce va fi mîine ?

Anticipăm (cu orice risc), jocuri deosebit de pasionante la Constanța, între Farul și Progresul, la Craiova, unde gazdele au neapărată nevoie de ambele puncte, ca și la București, unde virtuala campioană, Steaua, și Universitatea Cluj, vor atrage, credem, în tribunele din Dealul Spirii un număr record de spectatori.

Dinamoviștii bucureșteni, după o pauză fortuită, întîlnesc pe stadionul din șos. Ștefan cel Mare pe A.S.A. Tg. Mureș. Dacă băieții lui Bazil Marian nu și-au ieșit din formă în acest răstimp, au prima șansă. Altfel... Acordăm Jiului, la Petroșeni, întîietate în meciul cu Dinamo Bacău și sîntem cu totul în asentimentul lui Valentin Stănescu că Rapid va avea un joc dificil pe stadionul Tineretului din Brașov, unde calculul hîrtiei și al... disperării ne îndeamnă să credem într-o victorie locală.

Iată, deci, decorul în care se dispută penultima etapă. Adăugați discreția dinaintea jocurilor și prevedeți (dacă puteți) rezultatele. În linii mari, după cum ați observat, noi ne-am abținut.

Subsemnatul nu face decît un singur pronostic „solo" la cele 7 jocuri: TOATE PARTIDELE SE VOR DESFĂȘURA ÎNTR-O ATMOSFERĂ DE DEPLINĂ SPORTIVITATE.

În definitiv, trebuie să existe și un optimist, și acela sînt eu...

Cristian MANTU

FOTBAL PE LITORAL

În vara aceasta, pe litoralul românesc vor evolua un însemnat număr de echipe străine. Clubul Farul și-a întocmit programul. Prin amabilitatea tov. Foti D. Foti, vicepreședintele clubului, punem la dispoziția cititorilor noștri — viitori vizitatori ai litoralului — datele la care FARUL va susține meciuri internaționale: 29 mai, cu Sparta Rotterdam, 1 iunie, cu F.C. Brugges, 16 iunie cu F.C. Sochaux, 29 iunie, cu Vlaznia (R.P. Albania) — în „Cupa Balcanică", 3 iulie, cu Stara Zagora (R.P. Bulgaria) în „Cupa Balcanică" — ambele meciuri retur.

În primele zile ale lunii iulie va avea loc un turneu internațional la care vor participa următoarele echipe: M.S.V. Duisburg (R.F.G.), Dukla Praga, Sel. de tineret a României și Farul Constanța. Programul este următorul:

6 iulie: Sel. de tineret — Dukla Praga; 7 iulie: Farul — Duisburg; 10 iulie: Farul — Sel. de tineret, Dukla Praga — Duisburg; 13 iulie: Sel. de tineret — Duisburg; Farul — Dukla.

Programul urmează a fi îmbogățit și cu alte întîlniri în curs de perfectare. Înainte de începerea campionatului, Farul are prevăzută o întîlnire cu Sel. Libanului (5 august). În „Cupa Balcanică", echipa constănțeană va susține două întîlniri în deplasare: la 12 iunie în R.P. Albania, cu Vlaznia, și la 19 iunie la Stara Zagora, cu Beroe.

fotbal

În diviziile B și C
Caruselul emoțiilor

Tinute în umbră de surorile mai mari din „A", combatantele diviziilor B și C trăiesc acum, înaintea etapei a 25-a, emoțiile caracteristice finalului de campionat, cu întreg caruselul de satisfacții și dezolări. Cu două etape înainte de final, nu mai puțin de 11 echipe emit pretenții, mai mult sau mai puțin justificate, la cele 6 titluri de campioane, în timp ce aproape 20 de orașe sînt angajate în virajul periculos al ultimelor două locuri.

Numai în seria a doua a diviziei B, situația este definitiv pecetluită în fruntea clasamentului: Vagonul Arad, neînvinsă în cele 14 meciuri susținute în acest sezon, are 5 puncte avans față de a doua clasată, Crișul Oradea, care, la aceeași diferență față de C.F.R. Timișoara, și-a asigurat un loc la baraj. Periferia clasamentului are, în schimb, o sferă de cuprindere foarte mare care începe de pe locul... IV, Politehnica Timișoara, și se întinde pînă la locul XIV, A.S. Cugir, locuri despărțite între ele doar prin trei puncte ! Dacă ținem cont că duminică, ultimele „locuri" joacă acasă și au, cel puțin teoretic, șansa de a sălta, se pare că una dintre candidatele la barajul retrogradării va fi cunoscută în urma examinării... microscopice a golaverajului.

În seria întîi, Politehnica Iași s-a jucat cu punctele și în acest sfîrșit de sezon își vede amenințată șefia. Noroc însă că urmăritoarele ei, Electronica Obor și Politehnica Galați, se gîndesc mai mult la locul II. Ieșenii primesc duminică replica Victoriei Roman în fața căreia vor încerca să încheie toate socotelile, pentru a nu avea nici un fel de emoții în meciul următor, cu Metalul, de la București. „Derbiul" seriei este programat la Vîlcea, unde jucătorii Chimiei încearcă evitarea barajului, iar adversarii lor, fotbaliștii de la Politehnica Galați, vor face totul pentru a intra în baraj.

În divizia C, numai unul din cei patru lideri este liniștit, Electroputere Craiova, care a lăsat, în seria Vest, distanță de trei puncte față de Metalul Tr. Severin, asigurîndu-și, se pare, un loc între participantele diviziei B. În seria Nord, Victoria Carei, profitînd de „cearta" Medicinei Cluj cu Chimica Tîrnăveni, a țîșnit pe primul loc, dar are emoții la gîndul apropiatei deplasări la Tîrnăveni. Gloria Bîrlad, liderul seriei răsăritene, este pus în mare încurcătură, căci joacă la Galați cu a doua clasată, Oțelul, un meci care poate instaura ordinea definitivă a primelor două locuri. În sfîrșit, în seria Sud, situația este încurcată: Progresul Brăila are un meci relativ ușor cu I.M.U. Medgidia, iar urmăritoarele sale joacă la București (Dunărea Giurgiu) și Sf. Gheorghe (Metalul Tîrgoviște), unde, în mod normal, gazdele au prima șansă.

Așadar, deși hotărîtoare, etapa nr. 25 nu va putea să rezolve toate necunoscutele, întreținînd un mare interes în jurul diviziilor B și C pînă la ultimul fluier al arbitrilor, din cea de a 26-a etapă.

D. VIȘAN

Pe agenda F.R.F.

O discuție cu tov. I. Șiclovan — secretarul general al federației de fotbal — despre „sezonul mort".

— Activitatea oficială e pe sfîrșite. Ce ne oferiți în lunile de vară ?

— Agenda F.R.F. este destul de încărcată. Așa-zisul „sezon mort", va fi foarte „viu" pentru noi cei care lucrăm la federație, chiar dacă unele din proiecte nu par atît de spectaculoase.

— După cîte știm, în fiecare vară, F.R.F. organiza competiții care să umple „golul" pînă la începerea campionatului. Ce vom urmări ?

— Deocamdată, am definitivat și trimis în județe programul de desfășurare a „Cupei de vară", competiție care va cuprinde un număr însemnat de echipe din diviziile B și C.

— Am citit că veți organiza și o „Cupă a orașului București".

— Nu. Pînă la această dată nu este nimic stabilit.

— Alte proiecte ?

— Vom organiza un curs de antrenori — la care am invitat și oaspeți din străinătate (R.F.G., Anglia, R.P. Ungară). Cursul va avea o durată de 15 zile și va începe în jurul datei de 1 iulie. În vederile noastre este și organizarea unui curs de perfecționare a antrenorilor coordonatori ai centrelor de juniori. Și în această vară F.R.F. va deschide cîteva tabere pentru juniori. Una centrală, la Piatra Neamț, la care vor participa 45 de tinere speranțe, și trei zonale, la: Tg. Jiu, Rm. Vîlcea și Bistrița, unde vor fi aduși aproape 100 de juniori. Aceste tabere vor funcționa între 20 iulie și 10 august. În fine, vă mai pot anunța despre un curs al arbitrilor ce se va ține la Snagov între 5 și 10 august.

— Am notat toate aceste acțiuni ale F.R.F. și, într-adevăr, deși nu sînt spectaculoase, sînt însă, deosebit de utile. O ultimă întrebare: în vara aceasta ce echipe străine ne vor vizita ? Există un program, unde vor juca ?

— Deocamdată și-au anunțat sosirea în țară unele echipe din Cehoslovacia, Bulgaria, Austria, Belgia, Olanda. Majoritatea vor evolua pe litoral. După părerea mea, programul este încă sărac. Ducem încă tratative. Credem că vom fi în posesia unor date mai bogate și mai atractive peste maximum două săptămîni, cînd vă voi sta cu plăcere la dispoziție.

— Vă mulțumim.

Cr. M.

COPIII RĂSPUND: PREZENT!

O rubrică la care, de obicei, răspundem la două-trei scrisori venite de la tinerii iubitori ai fotbalului din toate colțurile țării... De data aceasta ne vom încălca obiceiul, dedicînd toate rîndurile următoare unei singure corespondențe, care merită o atenție deosebită, atît prin „dimensiuni" — 16 pagini, 12 provocări îndelung migălite ! — cît și prin conținut.

Ne scrie **Gigi Cristea**, din clasa a VII-a B a Școlii nr. 62 din București, căpitanul echipei de fotbal și unul dintre organizatorii campionatului „intern", desfășurat, după cum ne asigură autorul scrisorii, **„într-o atmosferă de mare, mare entuziasm"**.

Echipele claselor a V-a, a VI-a și a VII-a, împărțite în trei grupe au disputat meciuri „aprige", în cadrul unui turneu sistem simplu, care a hotărît drept capi de serie pe elevii de la a V-a B, a VI-a C și a VII-a B. În turneul final, maturitatea și-a spus cuvîntul și echipa „bătrînilor" dintr-a VII-a a surclasat pe „puștii" dintr-a V-a, cu 15—0, și pe cei dintr-a VI-a, cu 5—0... Înainte de a trece la prezentarea formației campioane, vă facem cunoscute cîteva notații din „jurnalul de bord" al campionatului: **Gigi Cristea**, corespondentul nostru — golgeter, cu 11 goluri, dintre care 5 marcate într-un singur meci: **Fl. Bleandă — „fundaș de tip Facchetti"**, a înscris nu mai puțin de 9 goluri ! **M. Toma**, de la a VI-a C, în ciuda numeroaselor goluri primite, a fost decretat drept cel mai în formă goalkeaper al campionatului.

Iată acum și componenții echipei campioane: **M. Nicolae, M. Cojocaru, A. Cepăreanu, Fl. Bleandă, G. Dumitru, G. Cristea, Șt. Olteanu, C. Carșote** și **M. Vasile**.

În încheiere, felicitîndu-i pe elevii de la Școala 62 pentru pasiunea de care dau dovadă pe terenul de fotbal, îi dăm exemplu tuturor celor care așteaptă programări și organizări „de zile festive".

LA 2 IUNIE
„L" BRAȘOV — „L" BUCUREȘTI

După cum am mai anunțat, liceenii brașoveni, la inițiativa subredacției noastre din orașul de la poalele Tîmpei, au aruncat mănușa învingătorilor dublei întîlniri de fotbal dintre colegii din București și Cluj. Cele două tabere au intrat în contacte directe și s-a stabilit ca prima întîlnire să aibă loc la Brașov, la data de 2 iunie. Meciul „L"-urilor va fi precedat, după toate probabilitățile, de o partidă între reprezentativele școlilor generale din București și Brașov. În privința meciului revanșă, acesta ar urma să se dispute în a doua jumătate a lunii iunie.

Vom reveni cu amănunte.

Trei victorii și un meci egal în Algeria
Rapid — o bună mesageră a fotbalului nostru

Am rămas datori cititorilor noștri cu o serie de amănunte referitoare la turneul-fulger întreprins de Rapid București în Algeria, turneu în care formația giulești eană a disputat patru partide în decurs de șase zile. Deși rezultatele meciurilor sînt cunoscute, le reamintim: cu *MCA*, liderul ligii a II-a: *2—0*, cu *selecționata Oranului: 2—1*, cu *USMBA*, una dintre fruntașele fotbalului algerian: *3—1*, cu *selecționata Algeriei*, antrenată de fostul internațional francez, de origine algeriană, Ben Barek: 0—0.

Cotidianul *„La Republique"*, își intitulează una dintre cronici astfel: *„Solid și omogen, Rapid București s-a impus în fața unei excelente selecționate a Oranului"*. Spicuim din text: *„Victoria românilor se datorează ataculu, care operînd constant cu „un-doiuri" de toată frumusețea, a provocat de fiecare dată panică în apărarea oraneză"*. În aceeași pagină, analizîndu-se meciul Rapid—MCA, citim: *„Oaspeții și-au dominat adversarii prin variate combinații de joc, dînd acțiunilor lor multă culoare"*. Comentariul partidei cu USMBA se deschide sub titlul *„Demonstrația bucureștenilor"*, după care autorul cronicii menționează că gazdele n-au putut surprinde apărarea română *„foarte sigură și foarte atletică"*, și că trio-ul Dumitriu — Ionescu — Năsturescu *„a uluit spectatorii prin virtuozitatea sa"*.

Dacă la succintele fragmente redate adăugăm faptul că ziarele algeriene au publicat fotografii și interviuri ale jucătorilor și antrenorilor bucureșteni, avem imaginea atenției deosebite de care s-au bucurat giulești enii pe pămîntul algerian. Și, judecînd după rezultate și citatele comentarii, Rapidul a meritat această atenție, dovedindu-se o bună mesageră a fotbalului nostru.

Ov. I.

Cei 5 „D" sau... valoarea nu așteaptă numărul anilor

Încercînd, împreună cu un coleg de condei, să reținem — dintre cei 12 fotbaliști care au evoluat la Linz — pe cei de perspectivă, valori autentice, ne-am oprit doar la doi jucători: la Dobrin *și la* Dinu; *amîndoi tineri, amîndoi talentați, căci, de ce să n-o recunoaștem, jucători cu asemenea atu-uri ne trebuie în temerara tentativă de a alcătui o puternică reprezentativă națională.*

Am trecut apoi la nume pe care Linz-ul le ocolise și primul prezent sub pensă s-a ivit Emil Dumitriu, *omul în stare — datorită ridicatei clase de joc — să învingă singur un adversar. După Niki s-au înscris pe hîrtie, ușor și rapid ca actul reflex,* Dumitru *și* Dumitrache. *După care, condeiul s-a oprit, și-n așteptarea-i (zadarnică) am recitit de cîteva ori numele de pe listă: Dinu, Dobrin, Dumitriu II, Dumitru, Dumitrache... De 5 ori „D" (ne-a frapat, la a doua — a treia lectură, inițialele jucătorilor de mai sus) ceea ce, exceptînd pe portar, reprezintă jumătate dintr-o echipă.*

Dar, să-i luăm pe fiecare în parte: Dinu *a debutat sub bune auspicii la Linz, integrîndu-se ca mijlocaș defensiv în ideea de joc preconizată de antrenori. Poate fi folosit, cu randament și mai mare, și în rol de fundaș central, post pe care-l ocupă în echipa de club;* Dobrin *— singurul nostru jucător reținut de ochiul specialiștilor aflați în tribunele stadioanelor din Ludwigshafen și Neapole. Și atunci să-l ignorăm noi ? Mai degrabă să-i găsim un rol pe măsură, așa cum au făcut cu succes Bălănescu și Mladin la F.C. Argeș,* Dumitriu II *este tipul jucătorului capricios, dar de autentică marcă internațională. În două încercări izolate — Ankara 1965 și București 1967 (anul meciului retur cu Italia din campionatul european), antrenorii grăbiți, lipsiți de tact psihologic, i-au arătat giulești eanului tușa, perseverînd, în schimb, cu jucători lipsiți de orice perspectivă. Vor fi știut oare tehnicienii noștri cît de multă răbdare au investit italienii și ungurii în Rivera și respectiv Varga, jucători care seamănă — la stil, temperament și... capriciu — cu Niki al nostru, precum picăturile de apă între ele ?* Dumitru — *juniorul care la primul lui meci în echipa Rapidului a pătruns non-șalant pe gazon în timp ce coechipieri cu state mai vechi ... tremurau. A luat nota 9 în serie, figurînd deseori în formația săptămînii, ca urmare a unei intuiții de joc și a execuțiilor tehnice de mare finețe care trădează pe jucătorul de clasă. Cu mai mult curaj din partea selecționerilor, promovarea lui în lotul reprezentativ s-ar fi făcut de asemenea fără zgomote și, psihologic analizînd lucrurile, tînărul Dumitru ar fi fost de-acum un bun cîștigat. În sfîrșit,* Dumitrache — *omul de gol al dinamoviștilor bucureșteni, un vîrf de atac — rara avis în fotbalul nostru — impetuos și dotat cu ceea ce se cheamă fler de înaintaș.*

Iată, sintetizînd cele spuse aici, un schelet de echipă: *un fundaș central sau mijlocaș defensiv, l-am numit pe* Dinu; *un om de mijlocul terenului, clarvăzător și fin tehnician* (Dumitru), *un jucător* (Dobrin) *pe care nu-i ușor să-l distribui, dar e păcat să-l ... omiți; au mai rămas* Dumitriu *și* Dumitrache *numai buni de unit într-un cuplu: primul cu fantezia (și nu numai atît...), cel de-al doilea — responsabil cu golul.*

Selecționeri, experiența cu cei 5 „D" merită a fi încercată. Are acoperire în primul rînd în VALOARE, primul criteriu valabil în toată lumea.

G. NICOLAESCU

GIMNASTICĂ Speranțe neîmplinite

La Cluj, 200 de studenți și studente au încercat să readucă pe linia de plutire gimnastica universitară de performanță. Este de subliniat — și de lăudat — acest efort de a reînnoda firele unei tradiții puternice și frumoase.

Efortul de care am amintit ne-a îngăduit să le revedem pe **Rodica Apăteanu** și **Lucia Chiriță** în postura de protagoniste ale finalei și să apreciem că, alături de ele, **Iudith Frenkel, Nona Știucă, Agneta Rago, Mariana Dumitrașcu, Paula Manciu** și chiar **Alice Musceleanu** (cu o promițătoare reintrare) își pot valorifica într-o mai mare măsură talentul.

În cazul băieților, elementele care forțează porțile consacrării — **Gh. Blaj, Iosif Iszlai, Cornel Serdințeanțu, Paul Veszi, Petre D. Costin, Mihai Constantin, Ion Ciobanu** și **Leonid Romaniuc** — ne-au arătat, pe lîngă talent, conștiinciozitate și adaptare perfectă la eforturile maxime.

S-a putut observa însă și un viciu de concepție, care și-a pus amprenta asupra valorii întrecerilor. Despre ce e vorba ?

Se știe că, din ianuarie, gimnaștii noștri au trecut la aplicarea noului regulament, elaborat de federație. Un pas înainte, firește, destinat să ne apropie de cerințele gimnasticii mondiale. Numai că, în spiritul acestui nou regulament, îngreunierea substanțială a exercițiilor și obligativitatea însușirii lor într-un termen insuficient (2—3 luni) a creat dificultăți de neînvins. S-a văzut limpede, în majoritatea zdrobitoare a cazurilor, că participanții n-au avut timp suficient pentru adaptarea la noile exerciții și, de aci, au decurs ezitări și chiar căderi care au întors — în unele cazuri — rezultatele. Așa ne explicăm, în principal, surpriza din întrecerea gimnastelor de la categoria I — echipe în care **Universitatea Cluj** a terminat concursul înaintea favoritei, formația **I.C.F.** Inexactitățile de la bîrnă și paralele, îndeosebi, le-au privat pe bucureștence de un loc I. Valoarea lor individuală le recomanda ca fruntașe ale competiției.

Deci, considerăm a fi fost inoportună trecerea imediată la aplicarea noilor prevederi regulamentare. Ca să folosim un singur exemplu: cum s-ar fi putut însuși ieșirile de la bîrnă și sol cu danilovă, cînd astfel de elemente nu sînt realizate de multe ori bine nici la nivelul lotului ? Ar fi fost mai firesc ca, anul acesta, concurenții să fi continuat cu vechile exerciții, iar campionatul să se fi desfășurat pînă la etapa pe centre universitare. În toamnă, sondajele specialiștilor ar fi stabilit măsura în care concurenții stăpînesc noile elemente. O finală programată în toamnă ar fi fost binevenită și din alt punct de vedere: a-ar fi degrevat timpul studenților, angrenați acum în examene parțiale sau în unele reexaminări.

Iată factori care au făcut ca speranțele noastre în succesul finalei să nu fie împlinite...

ATLETISM Nimic nou

Zece recorduri într-o finală universitară ar putea să pară, la prima vedere, o performanță remarcabilă. Să nu ne facem însă iluzii, cum și-au făcut unii dintre antrenorii aflați pe „Crișana". Trebuie văzut ce valoare au, de fapt, aceste recorduri, în raport cu stadiul actual al atletismului de performanță de pe continent, cel puțin. Or, cele 10 recorduri doborîte la finalele de la Oradea — și o spunem fără ocol — au o valoare modestă.

Unii au căutat scuze, susținînd că absența (motivată) a unor atleți din lot a atîrnat decisiv în balanța performanțelor înalte. Sîntem siguri, însă, că nici **Șerban Ioan**, nici **Mihaela Peneș** și nici alți sportivi din lot n-ar fi acoperit penuria de valori care se manifestă îngrijorător în atletismul universitar. Acel 14,4 pe 110 mg al lui **Dan Hidișoanu** a fost doar o rază de soare pe un cer înnorat.

Deci, nimic nou. Nu reușim să spargem o dată porțile mediocrității. Și nu reușim; pentru că nu există un efort colectiv și stăruitor. Antrenorii — în cele mai multe din cazuri — așteaptă cu seninătate apariția unor atleți de performanță. Îi așteaptă în rîndul studenților din anii I, cel mai adesea. Și roadele unei asemenea metode de lucru se văd.

Trebuie altceva. Se face simțită nevoia ca antrenorii (înțelegînd, de fapt, asistenții și lectorii din „superior") să intre în școli, să-și completeze grupele de seniori cu elevi care au deslușit deja alfabetul unor probe. A face acest lucru cu studenții din primii ani înseamnă a pierde un timp extrem de prețios și, aproape, irecuperabil. În această idee, ne spunea conferențiarul universitar **Ion Moina**, maestru emerit al sportului, se preconizează înființarea unui club atletic universitar la Cluj.

Cu alte cuvinte, este necesar să pregătim pe viitorii universitari încă de la vîrsta junioratului, din perioada în care ei sînt elevi în clasele a IX-a sau a X-a (și, poate, și mai devreme). Asta înseamnă să întărim atletismul în rîndul juniorilor. Asta înseamnă o prezență de 5—6 ori pe săptămînă la antrenamente. Dar asta presupune și din partea federației de resort obligația de a inițiа cît mai multe concursuri și competiții pe plan local-orășenesc, municipal, pe județe — și chiar o divizie, un campionat. **Nu se poate ajunge la performanțe înalte, cu 2—3 antrenamente pe săptămînă și cu concursuri oficiale la cîteva luni. Continuitate nu numai în pregătire, ci și în competiție, iată factorul care va determina o îmbunătățire de-a dreptul radicală a rezultatelor.**

Credem de asemenea că se impune și un sistem mai eficient de salarizare și de stimulare a muncii antrenorilor. Evident, în raport cu vechimea, cu clasificarea dar și cu ceea ce produc, cu numărul (și valoarea) sportivilor pe care îi pregătesc.

Altfel, cu actualul sistem, cu acest „dolce far niente" instaurat în multe dintre institutele noastre de învățămînt superior, atletismul studențesc va continua să bată pasul pe loc mulți ani de-acum încolo...

Puncte de vedere asupra finalelor universitare

Actualitatea internațională

ATLEȚII AFRICII ÎN ANUL OLIMPIC

Anul olimpic a adus și pe continentul negru o stare de efervescență aparte, dovedind că interesul pentru marile întreceri de la Ciudad de Mexico se manifestă cu tărie pe toate meridianele. Datorită condițiilor speciale de climă, atleții africani au început competițiile în aer liber încă din primele zile ale anului. La 6 ianuarie statisticienii atletismului au consemnat în concursul de la Brazzaville un prim rezultat mai bun (dar, ce-i drept, încă modest față de exigențele olimpice) 10,8 sec. pe 100 m realizat de Mouassiposso, care este chiar președintele Federației de atletism din Congo-Brazzaville! Concursurile s-au înlănțuit apoi într-o suită nebănuit de amplă: la Fort Lamy și Abehe în Ciad, la Mogadiscio în Somalia, la Abidjan în Coasta de Fildeș, Achimota în Ghana, Dakar în Senegal, Meru și Kesumu în Kenia etc. Prima performanță de valoare (exceptînd Republica Sud-Africană) a fost realizată la 18 februarie, în capitala Ciadului, Fort Lamy, de alergătorul de garduri Bernard Kender de Gaulle. Săritor în înălțime (cu o performanță de 1,95 m) el și-a descoperit vocația pentru alergările peste garduri, în august trecut, cu prilejul unui scurt cantonament la Font Romeu (Franța). In concursul amintit, de Gaulle a fost cronometrat pe 110 mg cu 14 s. Timpul este cu numai două zecimi inferior recordului Africii, pe care îl deține sud-africanul W. Coetzee.

Intr-un mare concurs internațional desfășurat luna trecută la Abidjan, cu participarea unor atleți europeni, printre care și campionul olimpic Nevala (Finlanda), s-au impus aruncătorul de disc Denis Segui Kragbe, care a îmbunătățit recordul Coastei de Fildeș de la 55,74 la 57,36 m. Punctele de atracție ale acestui concurs le-au constituit victoria lui Kipchoge Keino pe 5 000 m, cu 14:04,7, aruncarea lui Nevala la suliță de 77,92 m și înfrîngerea lui W. Kiprugut pe 800 m, într-un duel tactic bine condus de speranța spaniolă Enrique Bondia (1:51,3).

Tot în acest sezon mai sînt de menționat pe continentul african rezultatele lui Laurent Sarr la lungime (cu vînt din spate) — 7,60 m și la triplusalt (fără vînt) — 15,62 m, precum și cele două victorii obținute de alergătorul din Kenia, Jipcho asupra compatriotului său Mungai prima dată în 4:08,8 și apoi în 4:11,3 în proba de 1 milă.

(s. b.)

Două dintre vedetele actualului turneu preolimpic de baschet de la Sofia își dispută balonul, în această imagine. Cehoslovacul Zidek (nr. 13) oprește prin fault pe francezul Gilles, într-un recent meci amical cîștigat de națională Franței: 87—83

Foto: MIROIR-SPRINT

PANORAMIC SPORTIV EXTERN

Baschetul, unul din jocurile-vedetă ale viitoarei Olimpiade, este în centrul atenției iubitorilor sportive, în aceste zile. La Sofia începe întrecerea a 14 echipe reprezentative, din rîndul cărora se vor alege două viitoare competitoare la Mexico. Candidatele sînt împărțite în două grupe, care-și dispută turnee preliminare, urmate de semifinale și finală. Punct-terminus: 3 iunie.

Care sînt șansele celor în luptă? Dacă este să dăm credit declarației lui Radivoi Koraci, baschetbalistul iugoslav transferat la Standard Liège, dar care este reintegrat naționalei pentru actualul turneu, atunci calificarea trebuie s-o obțină Iugoslavia și Bulgaria, ambele din grupa B. Așa a declarat Koraci, la sosirea la Sofia, corespondentului nostru Toma Hristov. Dar și grupa A prezintă candidate cu veleități, în primul rînd Franța și Cehoslovacia, nume cu vechi state de serviciu pe listele fruntașelor în jocul sub panou. De notat, totuși, că într-un joc de încălzire, imediat după sosirea francezilor la Sofia, națională „cocoșului galic" a fost întrecută de Bulgaria cu 88—83.

Să așteptăm, deci, rezultatele.

Mișcarea grevistă din Franța, cu multiplele ei implicații, a avut repercusiuni și asupra calendarului manifestațiilor sportive internaționale, programate în această țară, în zilele ce urmează. O serie întreagă de întîlniri și concursuri au fost amînate, iar altele rămîn sub semnul întrebării. Este cazul campionatelor internaționale de tenis ale Franței, care urmau să-și ia de săptămîna viitoare cel de al 72-lea start. Nu este exclus ca terenurile de la Roland Garros să rămînă pustii, în așteptarea participanților din 28 de țări, anunțați la actuala ediție. Între timp, însă, bătrînul stadion de la periferia Parisului cunoaște o activitate care contrastează total cu ambianța generală. Participantele la „Cupa Federației" — competiția supremă feminină de tenis pe echipe — au ajuns în capitala Franței înainte ca traficul călătorilor să fi fost blocat de grevă și, astfel, întrecerile au putut începe, fiind acum în plină desfășurare. Este interesant de urmărit dacă tenismanele din S.U.A. își vor putea păstra trofeul cucerit anul trecut, cînd în formație figurau celebrități ca Billie Jean King și Rosemary Casels. Ca o paranteză, trebuie menționat că această „Cupă a Federației" — instituită de F.I.L.T. — este menită să dea tenisului feminin o competiție pe măsura celei masculine, dotată cu „Cupa Davis". Pînă acum, termenii de comparație suferă oarecum de disproporții, la întrecerea de la Paris luînd parte doar 18 echipe.

Dificultăți au și organizatorii Marelui Premiu automobilistic al Monaco, competiție contînd ca a treia etapă a campionatului mondial pentru formula 1, programată pentru duminică. Bolizii, care fac medii orare de aproape 200 km, trebuie aduși la locul de start în alură mult mai domoală, pe calea ferată. Și, cum nu toți participanții s-au grăbit să-și trimită din vreme mașinile spre sudul Franței, nu este exclus ca la startul tradiționalei curse de la Monte Carlo să se numere absențe notabile.

Oricum, consemnăm că în clasamentul campionatului 1968, după disputarea a două curse — Capetown și Madrid — conduce englezul Graham Hill, pe Lotus Ford, cu 15 puncte, urmat de... Jim Clark, marele dispărut de pe circuite, care mai beneficiază încă de cele 9 puncte cucerite în proba inaugurală. Apoi, în ordine: Dennis Hulme (McLaren Ford) 8 p, Jochen Rindt (Brabham) și Brian Redman (BRM) 4 p, Chris Amon (Ferrari), J. P. Beltoise (Matra) și L. Scarfiotti (Cooper BRM) 3 p.

Cum „tactica defensivă", adică prudența și luciditatea, i-au adus lui Graham Hill victoria pe traseul plin de sinuozități de la Jarama, este foarte probabil că primul pilot al firmei Lotus Ford va culege lauri și pe circuitul monegasc, renumit de asemenea pentru virajele sale periculoase.

Un eveniment de seamă din lumea fotbalului, așteptat cu justificat interes, va reuni milioane de telespectatori din mai multe țări europene, cu cei aflați miercuri seara în tribunele stadionului Wembley din Londra. Se dispută finala „Cupei campionilor europeni", pentru care s-au calificat, după aprige dispute, echipele Benfica Lisabona — la a cincea sa prezență în etapa supremă — și Manchester United — pentru prima oară în pragul cîștigării mult invidiatului trofeu. Va reuși echipa lui Matt Busby să aducă și această satisfacție fotbalului englez? Ne va da răspuns Bobby Charlton, unul dintre autorii victoriei insulare în ultimul campionat mondial, sau faimosul Eusebio, care arde de dorința de a readuce Cupa în vitrina clubului portughez.

Pînă la dezlegarea enigmei, consemnăm că în caz de egalitate, cele două echipe au convenit să rejoace finala, tot la Londra, pe terenul clubului Arsenal, bătrînul Highbury.

Pentru la urmă, două prim-planuri din sporturile celor puternici. Italia, țara care își reia un loc fruntaș în lumea pugilismului, va fi gazda unei crîncene întreceri pe ring. Pentru titlul mondial la categoria mijlocie-mică, luptă astă seară sud-coreeanul Kim Ki So, deținătorul centurii, cu challengerul său, italianul Sandro Mazzinghi. Cum se spune că, anul trecut, Kim a primit cadou titlul, în meciul de la Seul, cu același Mazzinghi, dorința de revanșă a acestuia, ca și a numeroșilor săi suporteri urcă la multe grade de tensiune.

Dincolo de Ocean, și aproape de alte tărmuri, se dispută în zilele viitoare, la Berkeley (California), campionatele atletice ale Coastei Pacificului, unul din testele preolimpice ale atleților americani. Jim Ryun — complet restabilit după accidentul din iarnă — este și el prezent la start. Recordurile mondiale sînt în pericol!

Radu VOIA

ÎNTÎLNIRE CU FELIX STAMM

Afară plouă cu găleata. Ne aflăm în sala de recepție a hotelului „OUD LONDON" din localitatea olandeză Zeist, unde amabilele noastre gazde își luau la revedere de la reprezentanții „artei nobile", care în decursul a 5 reuniuni evoluaseră pe ringurile orașelor Haga, Utrecht, Amsterdam, Enschede și Maastricht. Bătrînelul din față, antrenorul polonez FELIX STAMM savura o țigară „LITORAL" pe care i-o oferise, cu amabilitatea ce-l caracterizează, colegul său de breaslă, „omul nostru de colț", Ion Popa. Simpaticul bătrînel era fericit că elevul său, Grudzien, boxase excelent demonstrînd, din plin, marile sale calități tehnice și, mai ales, tactice. Stamm nu a evitat să discute nici unele decizii, care — utilizînd o expresie-tip de cronică redactată la repezeală — ar suna cam așa: „nu au reflectat cele petrecute în ring".

Pedagogul polonez, care timp de 40 de ani a crescut și inițiat în tainele sportului cu mănuși o pleiadă de mari maeștri ai ringului ca Kukier, Drogosz, Adamski, Pietrzykowski și atîția alții, ne-a declarat că Ciucă și Kulej nu au pierdut meciurile respective, ci au fost „victimele" unor erori regretabile de arbitraj.

Întrebîndu-l despre nivelul tehnic al acestui prim „test" olimpic, Stamm ne-a răspuns că el a fost remarcabil și că nu se aștepta ca finalele să se bucure de atîta succes. Stamm a completat răspunsul primei întrebări, arătînd că mai există boxeri care, în dorința de a cîștiga oricum, neglijează apărarea. **„Un boxer care nu știe să se apere nu are ce căuta în ring. Pugilistul ideal este acela care știe să blocheze la timp și să iasă cînd trebuie la atac. In Olanda, cel mai elocvent exemplu l-a constituit Grudzien"** — a continuat antrenorul polonez.

L-am rugat apoi pe Stamm să facă o paralelă între evoluția lui Giju la Roma și cea din turneul din Olanda. El ne-a spus că Giju este un mare talent, un boxer excelent, cu mari calități tehnice care, însă, greșește grav, subestimîndu-și adversarul. Dacă Giju, ne-a spus Stamm, nu ar fi fost atît de defensiv în meciul cu Sokolov, el ar fi putut cîștiga ușor. **„Îl recomand lui Giju să facă fente derutante atunci cînd atacă, să învețe lupta corp la corp, unde este încă deficitar. Dacă Giju va putea deveni, cînd va fi solicitat, și un «luptător», cum au fost în trecut Linca, Fiat, Dobrescu sau Negrea, atunci fără îndoială va fi cu greu învins".**

În legătură cu pregătirile boxerilor polonezi pentru J.O. de la Ciudad de Mexico, Stamm ne-a arătat că ele sînt efectuate după un program special. In luna iulie, selecționabilii nu vor boxa de loc, urmînd un program de înot și canotaj. Antrenamentul specific boxului va fi reînceput în luna august. După părerea sa, un boxer, pentru a fi excelent pregătit, trebuie să susțină înainte de J.O., 20 de meciuri oficiale. Stamm ne-a declarat că la Ciudad de Mexico va prezenta o echipă alcătuită numai din boxeri experimentați și că Szczpiak nu va mai evolua la muscă, ci la semimuscă.

La rugămintea de a ne indica cîțiva favoriți la turneul olimpic, Stamm ne-a răspuns cu viteza unei... directe: **„Chiar dacă se vor aclimatiza timp de două săptămîni, boxerii europeni nu vor reuși să-i depășească pe cei din Argentina, S.U.A., Chile și Mexic, care sînt deosebit de înzestrați fizicește și energici în atac. Numai boxerii rutinați îi pot înfrunta pe cei de pe continentul american. Tragerea la sorți va fi foarte importantă, de altfel ca și arbitrajul, care poate avea un cuvînt greu de spus".**

În încheierea discuției, Felix Stamm ne-a anunțat că, de la 1 ianuarie 1969, la conducerea echipei de box a Poloniei, locul său va fi preluat de Walașek sau Pietrzykowski.

Paul OCHIALBI

Succesele floretiștilor români la Karl Marx-Stadt

Concursul internațional de floretă-femei de la Karl Marx Stadt s-a încheiat cu victoria reprezentantei țării noastre, Iudit Haukler. In finala probei a mai participat și Rodica Văduva, care a ocupat locul 5.

La floretă-bărbați, Ștefan Haukler s-a clasat pe locul 2, după cîștigătorul probei, japonezul Okawa.

„CURSA PĂCII"

(Urmare din pag. 1)

cursei modificări structurale în clasamente. **Nu numai Vavra a pierdut tricoul de lider, ci și echipa R.D.G., învinsă net de formația Poloniei.** Nu se poate spune însă că alergătorii germani au făcut o afacere proastă. Ei au predat tricourile albastre — la echipe, dar l-au obținut prin Peschel pe cel galben, ceea ce înseamnă un real cîștig.

Nici etapa de după-amiază, Radom — Varșovia, nu s-a bucurat de condiții meteorologice mai bune. Poate de aceea (sau poate pentru a menține tradiția ultimelor etape din cursele de fond), nu s-a realizat nici o acțiune pînă în apropiere de Varșovia. Plutonul s-a prezentat în formație completă, atît la **primul sprint (Grojec, km. 54)** cîștigat de **Saidhujin,** urmat de Hanusik și Hoejlund, ca și la cel de-al **doilea (Gora Kalwaria, km. 86),** care i-a revenit lui **Czechowski,** talonat de Saidhujin și Marks. Cu 20 de km înainte de sosire a atacat italianul **Santanbrogio,** urmat de polonezul **Blawdzin,** belgianul **Mintjens** și **Ampler** (R.D.G.). Cum acțiunea lor nu afecta principalele locuri ale clasamentului, plutonul nu a ripostat și cei 4 fugari au ajuns cu un avans de 45 s pe stadionul din Varșovia. **Ampler** s-a detașat chiar din prima sută de metri și a **cîștigat clar,** urmat de Mintjens și Santanbrogio.

CLASAMENTUL ETAPEI ZARZECZE — RADOM, contratimp individual (50 km): 1. MAGIERA 1h 10:57, 2. **Peschel** 1h 13:16, 3. Iffert 1h 14:32, 4. Blawdzin 1h 14:55, 5. Hanusik 1h 14:55, 6. O. Hoejlund 1h 14:55,... 10. Saidhujin 1h 15:41,... 25. Vavra 1h 17:04,... 34. Ciumeti 1h 18:11,... 39. Ardeleanu 1h 18:55,... 45. Moldoveanu 1h 20:09,... 56. Ziegler 1h 22:19.

CLASAMENTUL ETAPEI RADOM — VARȘOVIA (125 km): 1. AMPLER 2h 53:07, ex. Mintjens, 3. Santanbrogio, 4. Blawdzin — același timp. În plutonul condus de Czechowski (cronometrat cu 2h 53:52) se aflau și alergătorii români.

CLASAMENT GENERAL INDIVIDUAL: 1. AXEL PESCHEL (R.D.G.) — 2352 km în 57h 45:58 — medie: 40,9 km/h, 2. **Karel Vavra (Cehoslovacia)** la 16 s., 3. **Jan Magiera (Polonia)** la 54 s, 4. G. Saidhujin (U.R.S.S.) la 1:06, 5. Ole Hoejlund (Danemarca) la 1:33, 6. Z. Hanusik (Polonia) la 2:24, 7. S. Pacary (Franța) la 4:04, 8. J. Schoeters (Belgia) la 4:12,... 23 N. Ciumeti la 17:53,... 38. I. Ardeleanu la 40:03,... 42. Gh. Moldoveanu la 52:45,... 48. W. Ziegler la 1h 01:57. (Au terminat cursa 67 alergători, iar 40 au abandonat).

CLASAMENT GENERAL PE ECHIPE: 1. POLONIA 173h 09:40, 2. R. D. Germană la 5:15, 3. Cehoslovacia la 20:43, 4. Belgia la 27:34, 5. U.R.S.S. la 29:21, 6. România la 1h 00:08, 7. Bulgaria la 1h 04:59, 8. Italia la 1h 14:35. Urmează: Danemarca, Ungaria, Olanda, Marea Britanie și Elveția. Nu mai figurează în clasament, întrucît n-au mai avut 3 sportivi în cursă, Franța, Norvegia, Cuba, Suedia și Finlanda.

Turneul internațional de tenis de masă de la New York

NEW YORK, 24 (Agerpres). — Finala turneului internațional masculin de tenis de masă de la New York se va disputa între selecționatele Cehoslovaciei și Suediei. In ultimele meciuri, echipa Cehoslovaciei a întrecut cu 3—0 o selecționată asiatică, iar Suedia a dispus de S.U.A., tot cu 3—0.

Pe pistele de atletism

ROMA, 24 (Agerpres). — In concursul internațional de atletism feminin de la Merano s-au înregistrat rezultatele următoare: **80 mg** Hilde Shell (R.F.G.) 11,0; **800 m**: Jaroslava Keikova 2:08,3; **100 m**: Maria Lubej (Iugosl.) 11,9; **înălțime**: Miroslava Reskova (Cehosl.) 1,70 m; **lungime**: Meta Antenen (Elv.) 5,86 m.

● Josef Kemper (R.F.G.) a parcurs 1 000 m, într-un concurs la Hamburg, în 2:20,3 (cea mai bună performanță mondială a anului). Pe 1 500 m, H. Norphot (R.F.G.) a realizat 3:43,8.

● La Garden City (S.U.A.) atletul Murro (în vîrstă de 18 ani) a aruncat sulița la 83,21 m.

● Intr-un concurs desfășurat la Bratislava, tînărul Dușan Svaby (20 de ani), a parcurs 100 m în 10,1 sec. (performanță neomologabilă, fiind înregistrată numai de două cronometre, în loc de trei).

Ciclistul belgian G. Reybroeck trece linia sosirii în cea de a treia etapă a Turului Italiei — în orașul Alba — fiind urmat de M. Basso și M. Dancelli

Telefoto: U.P.I.-AGERPRES

A.C. MILAN o nouă stea în fotbalul european

A.C. Milan este echipa despre care se vorbește cel mai mult în ultimele zile în fotbalul european. Miercuri seara, la Rotterdam, milanezii au mai adăugat un trofeu în valorosul lor palmares. Au cucerit „Cupa cupelor" mult mai categoric decît arată scorul în finala cu S.V. Hamburg (2—0).

Specialiștii afirmă că A.C. Milan, actuala cîștigătoare a campionatului Italiei și a „Cupei cupelor", întrunește la ora actuală mai multe calități decît rivala ei din același oraș, Internazionale, în zilele de glorie. Și asta din mai multe motive. Întîi, pentru că „i rosso-neri" au combinat „betonul" cu un joc elastic, aplică în general un stil ofensiv și, în al doilea rînd, pentru că Milan reunește la ora actuală jucători cu o excepțională tehnică, aflați într-o formă deosebită. Meritul aparține în mare parte antrenorului Nereo Rocco, un eminent tehnician, a cărui competență se îmbină fericit cu modestia.

Așa a înscris Hamrin *primul gol din finala „Cupei cupelor"*

Telefoto: U.P.I.-AGERPRES

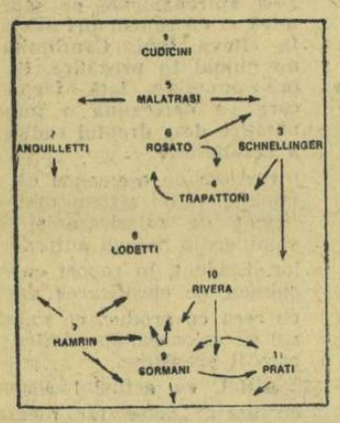

Tactica de joc impusă de Rocco este ilustrată de schema alăturată. Fundașii de margine, Anquiletti și Schnellinger au sarcina — în principal — să marcheze jucătorii de pe extreme dar ei acționează și în față (după cum indică săgeata). Malatrasi deține rolul de măturător („libero"), Rosato și Trapattoni — în funcție de adversar — marchează atacantul central. Prati este înaintașul cel mai avansat care de obicei este deschis de Sormani și Hamrin. Regizorul jocului „regele de la mijlocul terenului" este Gianni Rivera. Dar, de fapt, Milan are trei regizori în echipă și, firește, în aceasta constă forța atît de evidentă a acestei formații campioane: în apărare Schnellinger, la mijlocul terenului Rivera și în față Prati. Și, totuși, peste toți acești jucători de mare clasă se situează suedezul Kurt Hamrin. La 34 de ani, Kurt Hamrin se dovedește de peste 10 ani a fi unul dintre cei mai valoroși golgeteri din campionatul italian! Dotat cu o viteză extraordinară, cu un deosebit simț al porții el este totodată un jucător care duce o viață sportivă model. Într-o echipă de talia lui A.C. Milan, în care și ceilalți jucători sînt de o certă valoare internațională (printre care Rivera — despre care se spune că este un Meazza al zilelor noastre și Prati — marea revelație a diviziei naționale A din acest an în Italia), personalitatea lui Hamrin se impune totuși într-un mod cu totul deosebit.

Acum, după ce Milan a cucerit pentru a 8-a oară, titlul suprem în peninsulă, antrenorul Nereo Rocco și președintele clubului Franco Carraro se gîndesc la asaltul pe care băieții lor îl vor da pentru cîștigarea viitoarei ediții a „C.C.E.", trofeul suprem al echipelor de club în fotbalul european.

Ion OCHSENFELD

telex-radio-telefon

ECHIPA FEMININĂ DE GIMNASTICĂ a Poloniei a dispus cu 369,20—359,60 de cea a Iugoslaviei. Pe primul loc s-a clasat poloneza Witkowska cu 75,15 p, urmată de iugoslava Sljepica cu 74,80 p.

■

FOSTUL CAMPION MONDIAL de box, Sonny Liston, și-a făcut reintrarea învingîndu-l prin K.O. în repriza a 7-a pe Billy Joiner.

■

IN MECI AMICAL de fotbal: Anglia—Italia (echipe amatoare) 0—0.

■

BOXERUL JAPONEZ Takao Sakurai l-a învins la puncte pe mexicanul Ramiro Nides. Sakurai va întîlni pentru titlul mondial al categoriei cocoș, pe Lionel Rose (Australia), care deține în prezent titlul.

■

ECHIPA DE FOTBAL F.C. Lausanne a dispus pe teren propriu de Internazionale Milano cu 7—5 (2—2).

■

CURSA CICLISTĂ de la Fourchambault a fost cîștigată de rutierul francez R. Poulidor care a parcurs cei 110 km în timpul de 1h 43:22.

■

IN CAMPIONATUL DE FOTBAL al U.R.S.S., Lokomotiv Moscova a terminat la egalitate (0—0) cu Dinamo Minsk. In clasament conduce Spartak Moscova cu 15 p (9 meciuri), urmată de Dinamo Kiev tot cu 15 p, dar cu un meci mai mult.

■

LA FLORENȚA, în turneul de volei feminin: Olanda — Belgia 3—0.

La închiderea ediției

ÎN CUPA DAVIS, ROMÂNIA—NORVEGIA 2—0

OSLO, 24. În întîlnirea de tenis Norvegia—România, din cadrul celui de al doilea tur al „Cupei Davis", primul meci de simplu a opus pe campionul român Ilie Năstase norvegianului Fridjof Prydz. Victoria a revenit lui Năstase, cu scorul: 4—6, 6—0, 8—6, 6—0. În al doilea meci, Ion Țiriac a dispus de Erik Elvik cu 6—2, 6—2, 6—4.

ALTE REZULTATE DIN CUPA DAVIS

În celelalte întîlniri pentru „Cupa Davis" (zona europeană) s-au înregistrat rezultatele: Anglia—Finlanda 3—0; Spania—Suedia 2—0; U.R.S.S.—Iugoslavia 2—0 (Metreveli—Iovanovici 6—3, 6—4, 6—4; Leyus—Franulovici 6—3, 2—6, 8—6, 7—5); Italia—Monaco 3—0.

A TREIA VICTORIE BELGIANĂ ÎN GIRO

Etapa a IV-a a Turului ciclist al Italiei, disputată între Alba și San Remo a revenit belgianului Eduard Sels, care a acoperit cei 162 km în 4h08:41. Este a treia victorie de etapă pe care o înregistrează cicliștii belgieni. Sels a cîștigat sprintul unui pluton masiv, avînd în roată pe Guido Reybroeck, Marino Basso și Rudi Altig. În clasamentul general, tricoul „roz" este deținut în continuare de italianul Dancelli, urmat de Merckx la 4:03 și Motta la 4:09.

● **Mai multe echipe britanice de fotbal și-au început turneele de după încheierea campionatului. Citeva rezultate: la Tokio,** Arsenal-Japonia (sel. olimpică) 3—1; **la Dar-es-Salaam,** West Bromwich Albion-Sel. Tanzaniei 1—1.

Tiparul I. P. „Informația", str. Brezoianu 23—25.

40365

PROLETARI DIN TOATE ȚĂRILE, UNIȚI-VĂ!

Redacția și administrația: str. Vasile Conta nr. 16, tel. 11.10.05, interurban 72 și 286. Telex sportrom buc. 180.

sportul

4 pagini 30 bani

Anul XXIV Nr. 193 (5627)

Duminică 26 mai 1968

ZIAR AL CONSILIULUI NAȚIONAL PENTRU EDUCAȚIE FIZICĂ ȘI SPORT

Olimpia Cataramă

Foto: I. MIHĂICĂ

★

Așa din senin Eol s-a burzuluit și-a umflat obrajii și a început să-și facă simțită prezența. Răsuflarea lui rece poate că i-a bucurat pe veliști umflîndu-le velatura ambarcațiilor dar sigur i-a deranjat pe atleți în eforturile lor. Așa se face că, atunci cînd ne așteptam cel mai puțin, vremea n-a vrut să țină cu atleții, stricînd destule socoteli. Dar asta se poate întîmpla oriunde și oricînd, chiar și la Olimpiadă, așa că nu va trebui, în discuțiile care se fac, să se pună chiar totul pe seama bătrînului zeu al vîntului.

Ce e drept, acesta a suflat destul de puternic, a ridicat uneori pînă la orizontală steagurile de pe coronamentul Stadionului „23 August", i-a ajutat pe sprinteri, i-a stînjenit evident pe cei mai mulți dintre ceilalți atleți participanți la concursul republican de primăvară, dar cei mai buni, cei mai bine pregătiți au fost în măsură să obțină rezultatele dorite. Din păcate, numărul acestora a fost destul de mic, impresia generală asupra calității acestei competiții nefiind cea așteptată.

Să dăm, totuși, întîietate celor mai buni. Trofeele oferite de Comitetul Olimpic Român pentru cei mai buni performeri ai competiției deocamdată și-au aflat doar cîțiva pretendenți. Este vorba de **Olimpia Cataramă** — 53,74 m la aruncarea discului, **Zoltan Vamoș** și **Gheorghe Cefan**, 8:42,8 și, respectiv, 8:48,6 la 3000 m obstacole. Aceștia sînt atleții care prin rezultatele lor de ieri se înscriu între primii 10 din lume. În afara lor, performanțe remarcabile au mai obținut **Dinu Pistalu** — 5,00 m la prăjină, **Dan Hidioșanu** — 14,1 s pe 110 m garduri — nou record republican (vîntul a bătut lateral din spate cu 2,2 m/s, dar specialiștii opinează pentru valabilitatea recordului), **Argentina Menis** — 51,64 m la disc, ș.a.

Pentru maniera în care au obținut victoriile se cuvin evidențiați **Bucur Iliescu** și **Mariana Goth, Radu Busu, Ilie Cioca** și **Doina Bădescu.** Apariție-redivivus lui **Gheorghe Popescu** la suliță și **Constantin Crețu** la greutate. Ce părere au tinerii învinși de ei ieri?

Vînt, frig, cer mohorît... Să fie oare de vină acestea pentru numeroasele rezultate slabe, pentru participarea foarte redusă la unele probe (la 400 m fete au fost prezente doar DOUĂ concurente)??

Apropo de vînt: Olimpia Cataramă și-a încheiat cele 6 aruncări regulamentare cu 53,74 m. Apoi ea a fost rugată de un reporter al televiziunii să mai facă o aruncare pentru a o filma. Rezultatul: 55,66 m!!

Rezultate tehnice: BĂRBAȚI: **100 m:** B. Iliescu (Metalul) 10,5, Gh. Zamfirescu (Steaua) 10,6, Al. Munteanu (C.A.U.) 10,7, M. Vosminschi (C.A.U.) 10,8; **400 m:** A. Deac (Steaua) 48,7, D. Grama (U Cluj) 48,9, Em. Tobias (U Timiș.) 49,2, T. Puiu (Dinamo) 49,7; **1500 m:** R. Rusu (C.S.M. Cluj) 3:49,4, O. Scheible (St. roșu Brașov) 3:50,2, I. Nicolae (Rapid) 3:50,6, C. Bloțiu (Rapid) 3:53,0, M. Neamțu (C.A.U.) 3:53,5; **5000 m:** I. Cioca (Met. Cugir) 14:22,2, I. Rusnac (Steaua) 14:51,4, I. Iordache (Dinamo) 14:51,8; **110 mg:** D. Hidioșanu (C.A.U.) 14,1 — record republican, N. Perța (Steaua) 14,5, V. Suciu (C.S.O. Iași) 14,7, H. Ilieșu (C.A.U.) 14,9; **3000 m obst.:** Z. Vamoș (Dinamo) 8:42,8, Gh. Cefan (St. roșu Brașov) 8:48,6, I. Căpraru (C.S.M. Cluj) 8:50,6; **înălțime:** S. Ioan (C.A.U.) 2,06, Al. Spiridon (Dinamo) 2,03; **prăjină:** D. Pistalu (Dinamo) 5,00, P. Astafei (Steaua) 4,90, C. Ivan (Dinamo) 4,70, N. Ligor (C.A.U.) 4,40; **triplu:** Al. Mihu (C.A.U.) 15,09, Oct. Viscopoleanu (Steaua) 15,08, P. Ciupercă (Inst. ped Bacău) 14,99; **greutate:** C. Crețu (Metalul) 16,26, Ad. Gagea (Dinamo) 16,17, D. Menis (Steaua) 15,85; **suliță:** Gh. Popescu (Met. Cugir) 72,60, V.

Romeo VILARA

(Continuare în pag. a 3-a)

CONCURSUL REPUBLICAN DE PRIMĂVARĂ AL ATLEȚILOR SENIORI

Cu tot vîntul, așteptam rezultate mai bune

A XV-a ADUNARE GENERALĂ TRIENALĂ A C.I.C.

PATRU FOTOGRAFII ROMÂNEȘTI PREMIATE

MAMAIA, 25 (prin telefon de la trimisul nostru). — Atenția delegaților și invitaților la Adunarea generală trienală a Consiliului Internațional de Vînătoare a fost atrasă simbătă — zi consacrată mai mult ședințelor pe comisii — de un eveniment spectaculos și anume acela al **atribuirii premiilor** de către **Comisia de vînătoare în fotografie.** Prin filtrul comisiei au trecut **394 de fotografii,** dintre care doar **23 au fost premiate.** Iată, de altfel, ce reprezintă ele: 6 — vinatul mare european; 4 — vinatul mare african; 2 — vinatul mare din alte continente; 5 — vinatul mic din toată lumea; 6 — diferite păsări.

Dintre cele 23 de imagini onorate de către juriu, ROMANIA **a obținut** PATRU PREMII: trei locuri I și un loc II. Este vorba de premiul I pentru execuție tehnică la vinatul mare european: urs la nadă, autor fiind inginerul silvic **Aurel Neacșu,** din Suceava. Același autor a mai repurtat încă două succese — premiul I pentru frumusețe la păsări (cocoși de munte) și premiul al II-lea — de frumusețe la vinatul mare european (ciută). În sfîrșit, un alt laureat român este inginerul silvic **Paul Decei,** din București. El a obținut premiul I, pentru raritate la vinatul mic european (jder).

De frumoase aprecieri se bucură aici și **expoziția de trofee** cerb, căprior, capră neagră, mistreț, urs, lup, ris. Și pentru o mai bună edificare, să notăm trei păreri. Baroneasa ROSWITA BENZINGER (Elveția): **„Toată admirația față de calitatea acestei magnifice expoziții de trofee de vînătoare din România".** ALFONSO DE URQUITTO (Spania): **„Vă invidiez pentru calitatea și cantitatea excelentelor trofee. Aduc felicitări asociației române de vînătoare, care a obținut aceste rezultate extraordinare".** Dr. A. CHABAUD (Franța): **„Nici o expoziție de trofee din vreo țară nu ne-a produs o impresie atît de puternică!".**

Plenara adunării generale trienale a C.I.C. a aprobat, vineri, comitetului juridic, ca membrii corespondenți ai Consiliului Internațional de Vînătoare să aibă drept de vot consultativ.

C. COMARNISCHI

Finiș în „Cupa Mamaia"

CONSTANȚA, 25 (prin telefon). — Înaintea regatei de duminică, a 5-a și ultima, concursul internațional de iahting „Cupa Mamaia" prezintă situații diferite la cele două clase. La „F.D." („Olandezul zburător") echipajul român Ion Alexandru-Dan Nicolescu (pe locul I în 3 regate) este virtual cîștigător, depășind net (3 puncte) pe I. Anghel-N. Zama (16,7 p). La clasa finn, în schimb, învingătorul este încă incert. Conduce românul Gh. Nicolcioiu (9 p), dar el este strîns talonat de bulgarul P. Encev (14,4 p), sosit pe primul loc în regata a 4-a, de simbătă, care a fost și cea mai rapidă — datorită vîntului de forța 4.

CORNEL POPA — coresp. princ.

Azi, în jurul Pavilionului Expoziției Naționale

Finala pe țară la Crosul tineretului

În dimineața aceasta, sute de tineri și tinere se vor încolona în dreptul Institutului Agronomic din Capitală pentru a merge la locul de desfășurare a uneia dintre cele mai mari și frumoase competiții de masă: CROSUL TINERETULUI — FINALA PE ȚARĂ.

Cu emoțiile firești dinaintea oricărui start, cei 500 de tineri din Gorj și Vrancea, din Sălaj și Teleorman — DIN TOATE JUDEȚELE PATRIEI — vor porni către Pavilionul Expoziției Naționale. Aici pe aleile din împrejurimile impunătorului Pavilion, se vor întrece — pe diferite distanțe — cei mai buni juniori și seniori crosiști începători din țară. 500 DE BĂIEȚI ȘI FETE DIN CEI APROAPE 1 200 000 DE PARTICIPANȚI CARE AU LUAT STARTUL ÎN PRIMA ETAPĂ A ACESTEI POPULARE COMPETIȚII ORGANIZATĂ DE UNIUNEA TINERETULUI COMUNIST.

După festivitatea de deschidere (ora 9), arbitrii vor da plecarea conform programului stabilit, astfel:

Ora 9,30 — **1 000 m JUNIOARE.**
Ora 9,50 — **2 000 m JUNIORI.**
Ora 10,10 — **1 200 m SENIOARE.**
Ora 10,30 — **3 000 m SENIORI.**

Învingătorii — primii 10 clasați în fiecare probă —

(Continuare în pag. a 3-a)

Crosul tineretului, competiție foarte agreată în întreaga țară, a atras la startul întrecerilor sute de mii de participanți. Fotoreporterul nostru T. ROIBU a surprins o imagine de concurs organizat la nivel de sector, în București

Astăzi, pe stadionul Republicii, ora 15,45

Meciul de rugby România — Cehoslovacia

Astăzi, la ora 15,45, pe stadionul Republicii, arbitrul francez **Dr. Hilaire Cuny** va fluiera începutul celei de a 13-a confruntare dintre reprezentativele de rugby ale **României** și **Cehoslovaciei.**

Iată formațiile probabile:

ROMÂNIA — **Marinescu; Țibuleac, Wussek, Dragomirescu, Irimescu; R. Ionescu, Florescu; Rășcanu, Țuțuianu, Ciobănel; Veluda, V. Rusu; Stoica, Onuțu, Baciu.**

CEHOSLOVACIA — **Vrba; Vrzal, Mager, Fiala, Miracky; Kourek, Sendler; Kopec, Kruetzner, Kvorc; Brejla, Frydrych; Horacek, Kreici, Kunst.**

500 DE CANOTORI LA STARTUL UNUI CONCURS ȘCOLAR

In suita de concursuri de canotaj academic, ce se desfășoară pe lacul Herăstrău, se înscrie — la loc de cinste — „Cupa școlii sportive nr. 1", deschisă pentru juniori și seniori, elevi din Capitală. Listele de participare la cele 28 de probe, cu primul start astăzi la ora 7,30, anunță un număr record: 500 de schifiști în 160 de ambarcațiuni!

Întreceri sportive între elevii români și bulgari

De azi și pînă marți inclusiv, pe stadionul Tineretului și în sala de sport din str. Haga, vor avea loc întreceri de atletism, volei, baschet și ciclism între reprezentanții Școlii sportive nr. 1 și cei ai Școlii sportive din Russe (Bulgaria).

În același timp, elevii bulgari vor mai susține un meci de lupte în compania reprezentanților Școlii sportive „Energia". Loc de desfășurare — Sala de sport a clubului Rapid (Giulești).

MARELE PAVOAZ...

Desprins din sacre obiceiuri marinărești, din curajoasa și atît de romantica viață a oamenilor care înfruntă mările și oceanele, momentul înălțării marelui pavoaz și-a aflat — de dată foarte recentă — un perfect și emoționant transplant în lumea caiaciștilor și canoiștilor români. Mîine, în zori, momentul va fi reeditat. Zeci de steguleț, prinse de catargul ridicat pe malul Snagovului, aproape de balizele de la sosire, vor flutura în adierea vîntului de primăvară, în semn de sărbătoare. Pentru că, aureolate de prezența unui impresionant număr de performeri europeni și mondiali — mai mulți decît se pot întîlni la startul oricărei alte competiții interne — campionatele naționale de caiac-canoe sînt, într-adevăr, o mare sărbătoare a sportului românesc.

Totul — splendidul decor al Snagovului, frumusețea pură a întrecerilor, biografia romanțată a unor veritabili colecționari de medalii — invită la poezie, la aplauze anticipate. Dar, e anul olimpic! Se cere pondere, luciditate și, poate mai mult ca oricînd, exigență. Se cuvine, deci, să fim mîndri de forța „flotilei" noastre, dar să alungăm la timp euforiile. Ar fi atît de greșit — și de grav — să se uite că în lume există încă mulți alți ași ai padelei și pagaiei!

Timp de trei zile, apele Snagovului vor fi învolburate, caiacele și canoele vor parcurge zeci de kilometri, cronometrele vor însoți, în bărcile cu motor sau la turnul arbitrilor (ah, ce prieteni devotați pot să aibă sporturile nautice) cursa zecilor de pretendenți la cele 18 titluri de campioni ai țării. Și, în sfîrșit, miercuri îi vom cunoaște pe cei mai buni, fără nici o îndoială reprezentanți ai cluburilor Dinamo și Steaua, cărora de fiecare dată ar trebui să li se aducă felicitări și mulțumiri pentru tot ce au făcut în acești ani pentru gloria caiacului și canoei românești. Dar, campionatele naționale ale acestui an par să promită — și am dori să fie așa — mai mult decît un pasionant duel Dinamo—Steaua sau — în cel mai rău caz — o distribuire mai mult sau mai puțin echitabilă a titlurilor. Există suficiente motive (sîrguința și seriozitatea pregătirilor, performanțele bune realizate în concursurile desfășurate pînă acum) pentru a aștepta ca în aceste trei zile caiaciștii și canoiștii noștri fruntași să facă nu numai dovada unei dorințe de a intra în posesia titlurilor ci — poate în primul rînd — și dovada unei valori care să majoreze prin noi atribute reale, speranța că pe apele lacului mexican Xochimilco caiaciștii vor putea să cucerească pentru sportul românesc prima medalie olimpică de aur și că, la rîndul lor, canoiștii nu vor mai lăsa să treacă nici un an, peste cei 12, pentru o reedita remarcabilul succes de la Melbourne.

Vom ridica atunci, în toamnă, la Snagov, marele pavoaz, chiar dacă apele lacului nu vor fi tulburate de morișca padelelor și pagaielor.

Dan GARLEȘTEANU

FINALELE DE LUPTE GRECO-ROMANE

Reuniunea surprizelor

În penultimul act al finalelor de greco-romane din sala Dinamo am asistat la un noian de surprize, unele plăcute (1), altele... neplăcute (2).

1. La categoria 52 kg un tînăr gălățean, Marin Dumitru, a ajuns în turul VI cu zero puncte penalizare, cînd deja cei doi favoriți, Stoiciu și Berceanu, erau la un pas de eliminare; o serie de meciuri au fost de un foarte bun nivel tehnic.

2. Dubla înfrîngere a campionului mondial I. Baciu (!) la tuș în min. 1, de către colegul său de club, M. Cristea, și detașat la puncte, de către I. Alionescu; atitudinea lipsită de sportivitate a unor antrenori ca V. Popovici (Steaua), I. Marinescu (Electroputere Craiova), care au protestat și au ironizat deciziile arbitrilor; arbitraje necorespunzătoare și părtinitoare la unele meciuri decisive; neprezentări; înfrîngerea, prin descalificare, a campionului categoriei 70 kg, M. Bolocan (Pitești) etc.

Înaintea ultimei reuniuni se cunoaște deja campionul categoriei 78 kg: ION ȚĂRANU **(Dinamo București).** Iată cîteva rezultate de sîmbătă: **cat. 52 kg** — G. Berceanu (Craiova) egal cu Gh. Stoiciu (Steaua), **57 kg** — I. Alionescu (Dinamo) b. tuș C. Vîrtosu (Timișoara), **63 kg** — Gh. Gheorghe (Dinamo) b. tuș I. Stamate (Metalul Buc.), **70 kg** — I. Enache (Dinamo) b.p. G. Ciomîrtan (Steaua), **78 kg** — I. Țăranu b. prin abandon Fl. Ciorcilă (Dinamo), **87 kg**— N. Neguț (Steaua) b.p. V. Fodorpataki (Dinamo), **97 kg** — Fl. Chițu (Metalul Buc.) b. tuș N. Mandea (Dinamo), **+97 kg** — N. Martinescu (Dinamo) b.p. N. Pavel (Steaua).

Azi dimineață, începînd de la ora 9, ultima reuniune.

T. RABȘAN

Campionul mondial și național Ion Baciu nu și-a onorat titlurile. Iată-l pus în dificultate, ieri, de tînărul M. Sandu (Buc.).

Foto: FR. BRANDRUP

Internaționalele de gimnastică

ELENA CEAMPELEA ȘI KLAUS KÖSTE ÎNVINGĂTORI LA INDIVIDUAL COMPUS

— Amănunte în pag. a 4-a

Selecționata divizionară a cîștigat Cupa „Brăila 600" la volei

BRĂILA (prin telefon). În ultima zi a turneului de volei dotat cu Cupa „Brăila 600", s-au înregistrat următoarele rezultate: Viitorul Bacău — Celuloza Brăila 3—2 (15—8, 10—15, 15—10, 14—16, 15—7). Selecționata divizionară — Selecționata olimpică a Mexicului 3—1 (15—7, 15—8, 10—15, 16—14). În urma acestor rezultate, pe primul loc în competiție s-a clasat selecționata divizionară a României, urmată în ordine de selecționata olimpică a Mexicului, Viitorul Bacău și Celuloza Brăila.

N. COSTIN—coresp. principal

Trimisul nostru special în „Cursa Păcii", HRISTACHE NAUM, transmite de la Varșovia:

GÎNDURI DUPĂ FESTIVITATEA DE PREMIERE

„La revedere în 1969, la Praga!" Invitația făcută vineri seara cicliștilor participanți la cursa Berlin — Praga — Varșovia, ca și celor care n-au putut fi în acest an prezenți la startul competiției, însemna de fapt ultimul act, finalul celei de a 21-a ediții a Cursei Păcii. Numele învingătorului a fost trecut de-acum pe tabloul de onoare, iar peripețiile, micile drame, lupta titanică cu vremea neprielnică, incluse în romanul-foileton scris în numeroase limbi de cei 73 de ziariști prezenți în caravană.

Să dăm drum liber gîndurilor de după festivitatea de premiere. Gloria aparține întotdeauna învingătorului. **Axel Peschel** — reprezentantul R. D. Germane, care în acest an a primit cununa de lauri a cîștigătorilor Cursei Păcii — se bucură și el de aureola gloriei. Tînărul rutier a forțat succesul în ultima secvență a cursei. I-a reușit tentativa în cea mai dificilă probă, aceea a contratimpului, care atestă valoarea intrinsecă a rutierilor.

Desigur, în această cursă au fost și alte valori care puteau aspira la primul loc și care aveau, poate, atu-uri mai puternice. Danezul Ole **Oejlund,** belgianul Jan **Schoeters,** francezul S. **Pacary** — și nu numai ei — au vizat victoria finală și, la un moment dat, se părea chiar că sînt la un pas de ea. Avînd însă în față un lider ușor de întrecut, pe sovieticul **Cerkasov,** s-au încurcat în calcule, s-au marcat prea strict, lăsînd realizarea șanselor pe seama sprintului final, aducător de fabuloase bonificații de timp. Iar cînd disputa se încîlcise atît de tare încît cursa se părea că a intrat în impas, impetuosul **Vavra** a declanșat un atac pe cît de surprinzător, pe atît de bine calculat. Fantastica aventură a reușit, dar **Vavra,** omul

(Continuare în pag. a 4-a)

LA OSLO:

ROMÂNIA — NORVEGIA 3—0, ÎN „CUPA DAVIS"

IN PAGINA A 4-A, CRONICA TRIMISULUI NOSTRU SPECIAL

Magazin sportul

DIN TOATĂ LUMEA

● Francezul Marc Noe a sărit — la înălțime — 1,90 m. De ce menționăm performanța? Fiindcă Marc Noe n-are decît 14 ani și 11 luni. La această vîrstă, nici Brumel nu **sărea atît**!

● La 91 de ani, Roger Dumourier a asistat la finala Cupei Franței la fotbal în care echipa sa favorită, Bordeaux, s-a întîlnit cu St. Etienne. **„Nu vreau să mor, înainte de a-i vedea pe „girondinii" mei recucerind cupa"** — a spus el înainte de meci. După joc, care s-a încheiat cu victoria lui St. Etienne, el nu părea prea dezamăgit: **„La urma urmei, nu sînt chiar atît de grăbit!"**, a ținut să precizeze bătrînul suporter.

● O originală cursă de ștafetă a avut loc, recent, în S.U.A. Este vorba de alergarea — 4×120 yarzi — efectuată de săritorii peste garduri de la Spithern California Striders. În primul schimb a alergat cunoscutul Ralph Boston. Acesta, împreună cu coechipierii săi Copeland, Coleman și White au acoperit distanța în 55,4 sec., ceea ce reprezintă o medie de 13,85 sec. pentru fiecare alergător.

● 54 de atleți au reușit pînă acum să depășească limita de 5 m la prăjină. 27 dintre ei sînt din S.U.A., care dețin și recordul mondial prin Paul Wilson: 5,38 m.

CONVORBIRI CU DOMNUL GORE

— Comentarii fără desene —

Zilele trecute, intrînd în casa d-lui Gore, acesta se bătu violent peste frunte:

— N-am nimic de băut.

— Nu face nimic, am mințit eu fără scrupule.

— Ba face. Mă reped pînă la „Cotești" să iau ceva...

— Dar, te rog, n-are rost.

— ...o sticlă de „Bucium", să zicem.

— Nu, nu. Ia mai bine — un rosé de Panciu... Merge. Am gustat adineauri.

...Cu mîna pe clanța ușii, gazda se răsuci:

— Te rog să nu umbli printre hîrtiile de pe birou.

— Eu?

Drept care, după ce-a închis ușa, m-am repezit la hîrtii, ancheîndu-le. Un teanc anume mi-a atras atenția în chip deosebit. Era vorba de niște foi umplute cu deptunghiuri goale:

[ ] *(cam așa). Iar desubtul vidului, încadrat geometric, într-o frază aruncată din pix, un rînd cu o însemnare, o silabă.*

— Te rugasem doar, răsună un reproș peste umărul meu.

— Ai dreptate, zisei. Dar ce-s astea?

Domnul Gore puse sticla pe masă, roși, apoi după ce preciză că nu-mi poate explica, spuse:

— Caricaturi.

— Dar nu văd nici un desen! am urlat eu.

— Unde? — șopti domnul Gore.

— Pe hîrtie!

— Ah..., de fapt caricaturile sînt în mine... Eu, urmă gazda, după cum știi, suport cu dificultate ofensiva cumplită din ultimii ani a imaginilor, a imaginilor de film și televiziune, a afișului, decorului de teatru, costumului și reclamei care s-au instalat peste tot, izgonind cuvintele. Acestea se află în tristă minoritate. Caricaturile, de pildă, apar, în atîtea rînduri, fără vorbe. Ca și cum le-ar fi concediat, ca uzate și neputincioase. Or, în semn de reacție la opresiunea generală a imaginilor, am pornit să mă îndeletnicesc, la ore de noapte singură, cu dreptunghiuri pe care le-ai violat. Pentru că — se enervă domnul Gore dînd peste cap un pahar de rosé — dacă există desene fără explicație, de ce n-ar exista, la urma urmei, și explicații fără desen! Adică, vreau să zic, dacă imaginea se poate dispensa de cuvinte, de ce n-ar fi în stare și cuvintele să se lipsească de imagini! Măcar așa, în dușmănie.

★

...Mai tîrziu, plecat de la domnul Gore, i-am cerut pagina de mai jos, pentru a o oferi curiozității posibile. Lucrarea se intitulează:

DUMINICĂ, LA MECI

I.

[ ]

Dl. G., după ce-a coborît din troleibuz, s-a repezit la casa de bilete, unde și-a cumpărat o tribună a II-a.

II.

[ ]

Dl. G. consumă, în vederea meciului, o pereche de crenvurști și se aprovizionează cu un cornet de semințe pe care-l pune în sacoșă.

III.

[ ]

Dl. G. cumpără programul meciului de campionat și îl pune în sacoșă.

IV.

[ ]

Dl. G., ajuns în fața unei tarabe cu răcoritoare, cumpără două sticle de Pepsi-Cola și le pune în sacoșă.

V.

[ ]

Dl. G. s-a oprit în fața tarabei O.C.L. Tutunul. Aici cumpără două pachete de „Mărășești" pe care le pune în sacoșă.

VI.

[ ]

Dl. G. s-a oprit în fața unei tonete cu bolovani, alege un pietroi și îl pune în sacoșă.

p. conf.
Al. MIRODAN

Panaghia și Toaca din Ceahlău — Foto: O. Cahane

Urmașele Evei, pe terenurile de fotbal

Trecut permanent prin sabiile ironiei, taxat drept extravaganță și blamat în consecință, fotbalul feminin n-a reușit — la noi — să depășească... vestiarele. Considerat fiind acest sport un monopol al bărbaților, orice apropiere feminină de balonul rotund a fost totdeauna sancționată, amatoarelor recomandîndu-li-se în consecință preocupări mult mai „domestice". Se scapă din vedere faptul că în sporturile cu motor (poate la fel de puțin feminine ca și fotbalul) performanțele feminine, obținute pe diferite meridiane, erau invidiate chiar de către bărbați.

Cînd inițiativa a învins obstrucția și în teren au apărut primele echipe ale căror componente purtau nume de flori, campania anti-fotbal a început să fie susținută de considerente estetice „Fotbalul — se spunea — antrenînd în special trenul inferior, creează o asimetrie a corpului care pe o femeie ar speria-o".

Iată însă că nici aceste argumente n-au convins și pe stadioanele din Peru, Anglia și Cehoslovacia, demonstrațiile de fotbal feminin au căpătat o anumită permanență.

Și la noi, la fel ca oriunde, a început să i se dea tîrcoale. Se înființă primele echipe de stradă (Margareta Pislaru a apărat poarta echipei de cartier pînă în momentul cînd a urcat pe scenă), apar formații studențești spontane (experiența din facultate mă scutește că caut alte exemple), la Arad și Bacău fetele urmează cursuri de arbitri și trec examenul înaintea multor specialiști veniți direct din teren, la Tălmaciu se organizează un campionat de fotbal pentru femei, la Petroșeni au început primele antrenamente.

Se cere, însă, o „legitimare" a acestui sport și „dezlegări" pentru jucătoare, solicitări care nu primesc aviz favorabil, totul datorîndu-se unei rutine.

De curînd însă, fetele de la F.R.B. (Filatura română de bumbac) și Progresul (Fabrica de încălțăminte) au cerut (și au obținut) o confirmare publică; ele au făcut o dibace demonstrație de fotbal feminin în cadrul unei partide de cupă, ale cărei preliminarii s-au desfășurat timp de două luni și au angajat 12 echipe din Sectorul 3 al Capitalei.

Desigur, n-o să spunem că am văzut curse à la Gento, intuiție tactică à la Corso sau plonjoane à la Voinescu. Am văzut însă că fetele au făcut eforturi ca să învețe alfabetul fotbalului, că știu ce înseamnă (și respectă) spectacolul sportiv. Și, ceva care ar putea să... sperie: fetele sînt convinse să meargă înainte. „Fotbalul ne place enorm și pentru multe dintre noi el a devenit o obișnuință; facem două antrenamente pe săptămînă și studiem o formulă mai largă de disputare" — ne informează tînăra Vasilica Lixandru, din echipa F.R.B., echipă cîștigătoare a „Cupei Primăverii".

Totdeauna e greu pînă o idee își găsește cîțiva adepți, fiindcă apoi, pe principiul reacției în lanț, ea capătă curînd largă audiență în masă.

Nu facem predoarie pentru fotbal. Considerăm, în continuare, că eleganța și supleța feminină se datoresc altor sporturi (gimnastică, patinaj, baschet), dar nu putem rămîne indiferenți la inițiativă și, mai ales, nu trebuie să ne grăbim cu aprecierile. S-ar putea, într-o zi, să ne dezicem.

Nușa MUȘCELEANU

Urmașele Evei, la antrenament, dezlegînd tainele fotbalului
Foto: A. NEAGU

RĂSPUNDE Ion Poștașu

CONSTANTIN GHETU, BUCUREȘTI. „Atacantul a trecut în dribling de ultimul jucător de cimp. În același timp B, un coechipier al lui A, fuge către poarta adversă și, în viteză, depășește

linia apărătorului driblat. În acest fel, amîndoi au ajuns singuri în fața portarului advers. Jucătorul A, pentru mai multă siguranță (fiind talonat de un apărător), pasează lui B, care înscrie. Punctul este valabil?" Depinde de poziția jucătorului B! Dacă în momentul transmiterii pasei, acesta se afla ÎN URMA mingii și nu ÎNAINTEA ei, golul marcat este valabil. Așadar, înaintînd spre poartă împreună cu A — mingea îi scoate din ofsaid pe amîndoi — B trebuie să nu se afle înainte sau pe aceeași linie cu coechipierul său, de la care va primi mingea, ci în urma acestuia. Altfel, golul va fi anulat pentru ofsaid.

ION DAVID, CLUJ. „Cupa campionilor europeni" la volei masculin a luat ființă în 1960. Cele 8 ediții de pînă acum au fost cîștigate, în ordine, de T.S.K.A. Moscova, Rapid București, T.S.K.A., Rapid, S. K. Leipzig (România n-a fost reprezentată la această ediție), Rapid, Dinamo București și, din nou, Dinamo București. Potrivit vechiului regulament, Rapid, cîștigătoare de 3 ori alternativ, a trofeului, a intrat definitiv în posesia lui. Noul regulament cere 3 victorii consecutive. Dinamo București are în față această perspectivă. Bineînțeles, jucînd altfel decît la Brno!

DOREL CARNASE, BACĂU. 1) Patinatoarea Beatrice Hustiu s-a născut la 2 septembrie 1956 — în București. Dar, cum părinții ei sînt originari din Sinaia, se poate spune că nu sînteți nici dv departe de adevăr. Precizez lucrul acesta, gîndindu-mă la aprigele dispute ce ar putea surveni între bucureșteni și sinăieni, în cazul că Beatrice Hustiu ar ajunge într-o zi campioană olimpică! 2) Fronea, fostul stoper al Petrolului, n-a abandonat activitatea competițională. El joacă la Metalul Tîrgoviște, în divizia C. 3) Fostul luptător Constantin Ofițerescu este antrenor la Energia Constanța.

S. CAROL, SUCEAVA. 1) Veți primi informația cerută, atunci cînd lucrurile vor fi lămurite. 2) Cum se pronunță numele fotbalistului cehoslovac Adamec? Adamet.

GABRIEL POPESCU, BAIA MARE. Nu e nevoie de o adresă specială: Doina Ciungan, clubul Universitatea — Craiova. Ați asistat la un meci de handbal din seria a II-a, în care a evoluat

și Doina Ciungan și credeți că ar fi cazul să intre în vederile selecționerilor. Și eu am fost, cîndva, îndrăgostit, dar parcă eram un pic mai realist!

ALEXANDRU BENKÖ, IAȘI. Ion Haidu, aripa stîngă a echipei Dinamo București, s-a născut la Sf. Gheorghe, acum 26 de ani. Unde a jucat înainte de a veni la Dinamo? Notați: Flamura roșie (Textila Sf. Gheorghe), C. S. Tîrgu Mureș, Viitorul și Steagul roșu Brașov. La Dinamo joacă din 1963.

I. PĂTRU, BUCUREȘTI. Iată rezultatele meciurilor de campionat dintre F. C. Argeș și Petrolul Ploiești: 1961—62: 0—0 și 1—1, 1962—63: F. C. Argeș a jucat în B, 1963—64: 0—0 și 2—0, 1964—65: 1—1 și 1—2, 1965—66: 1—4 (la Pitești!) și 2—3, 1966—67: 0—1 și 0—0 1967—68: 0—1 și ?

I. BOLBOACĂ, CLUJ. Antrenorul Constantin Teașcă are 46 de ani. El a jucat fotbal la Acvila Giurgiu (orașul său de baștină) și la Concordia Ploiești. Nu a fost un fotbalist de prima mînă. Deh, dacă nu l-a avut antrenor pe... Teașcă! 2) La Ankara, în cadrul preliminariilor campionatului mondial de fotbal din 1964, reprezentativa României, alcătuită pe scheletul Rapidului, a pierdut cu 2—1 în fața Turciei.

DOREL PONORAN. Ce echipe românești, în afară de Rapid, s-au mai calificat în turul II al „Cupei campionilor europeni" la fotbal? Mai sînt și altele, Dinamo București, de pildă și Petrolul. Cu asta ne lăudăm însă? Cu faptul că n-am fost eliminați din primul tur? Eu zic să ținem o evidență de la... semifinaliști în sus. Și nu s-ar supăra nimeni — nici chiar rapidiștii — dacă ea ar începe, de la anul, cu Steaua sau cu F. C. Argeș!

Ilustrații **N. CLAUDIU**

MATTY — MANȘA I ȘI MANȘA A II-A

Competiția „KO"

Povestea Cupei României (VIII)

A început să semene a tradiție prezența echipelor din divizia secundă în finala Cupei!

În ediția 1959/1960 e rîndul lui **Dinamo Obor**, care elimină în semifinale pe **Știința Timișoara**: 4—2, după prelungiri. Și **Progresul București**, cea de a doua finalistă, a avut nevoie de prelungiri pentru a întrece în semifinale pe **Dinamo Bacău**: 2—0.

Pe cît de pasionante au fost semifinalele, pe atît de plată a fost finala. **Oaidă** încheie o acțiune, în min. 10, cu un șut puternic: 1—0; în min. 34, **Progresul** beneficiază de o lovitură liberă de la 16 m, pe care **Soare** o execută impecabil: **2—0.** În realitate, infracțiunea nu existase: **Dafcu**, ieșit în marginea careului dinamovist ca să prindă o minge, a căzut cu ea în brațe, în careu, și numai cu picioarele în afara acestuia. Deci, n-a fost henț...

Repriza a doua nu s-a remarcat decît prin plecarea mai devreme a spectatorilor. Și toți regretau același lucru, că „deschiderea" n-a continuat și în locul meciului „vedetă". Și cînd te gîndești că primul meci a fost „numai" o finală a campionatului regiunii București, între **Unirea Mînăstirea** și **C.F.R. Roșiori**!

CE NU VA UITA GIULEȘTIUL...

12 noiembrie 1961 — Stadionul Republicii — 20 000 spectatori, majoritatea scandînd: **„Luptă, luptă, C.F.R., să luăm**

Finala a început în nota de dominare a rapidiștilor, care ratează în primul minut o mare ocazie prin **Ozon**. Dar, după 11 minute, cei care marchează sînt cei de la **Steaua**: **Mateianu** face un schimb de pase cu **Tătaru**, ajunge în apropierea careului advers și trage foarte puternic la semiînălțime: **1—0**. Patru minute mai tîrziu, **Ozon** execută o lovitură liberă, cu efect, peste zid, la „păianjen": **1—1**.

Înaintarea **Rapidului** prinde aripi și **Voinescu** trebuie să se întrebuințeze serios ca să blocheze șuturile lui **Neacșu** și **Georgescu**. **Steaua** calmează apoi jocul și, în min. 40, **Voinea** reia cu capul o centrare a lui **Raksi**, mingea întîlnește bara și ricoșează în plasă: **2—1** pentru **Steaua**.

Cea de a doua repriză confirmă forma mai bună a roș-albaștrilor. **Constantin** are o incursiune frumoasă în min. 47, surprinde apărarea rapidistă, șutează plasat de la 16 m și înscrie al treilea gol pentru **Steaua**. **Rapid** cedează...

În min. 64, **Constantin** marchează din nou, reluînd, la un corner, cu capul: **4—1**.

Steaua domină. **Raksi** face, în min. 85, o veritabilă demonstrație, driblînd întreaga apărare giulești și înscrie ultimul gol al meciului: **5—1**. Finala a luat sfîrșit!

Militarii au obținut cea de a șasea Cupă. Le mai trebuie una pentru a egala recordul rapidist (egalare parțială, pentru că „recordul" acestora, șase cupe consecutive e greu de atins).

PROVINCIALELE ÎNTRE ELE

Duelul **Steaua — Rapid** a avut loc și în ediția 1962/1963 a Cupei, dar în optimi, și s-a încheiat cu **7—2** pentru prima formație. Scăpată de giulești, **Steaua** n-a fost totuși prezentă în finală. În semifinala disputată la Constanța, cu **Petrolul Ploiești**, a trebuit să se recunoască învinsă de șuturile lui **Dridea I** (din penalty în min. 66) și **Badea** (min. 88).

În cealaltă semifinală — disputată la Ploiești — **Side-**

Cupa R.P.R.!". Mai există și o minoritate, venită cu trenul de la Turda (sau cu... rude pe acolo), care tăcea și... visa!

Rapidiștii sperau în reluarea unei „specialități" la care le dădea dreptul cartea de vizită din această ediție: **3—1** cu **Petrolul**, **5—1** cu **Steagul roșu Brașov**, **2—0** cu **C.C.A.**!

În min. 24, o combinație **Ozon — Balint** îl pune pe **Georgescu** în poziție de șut. „Tunarul" nu ezită și, de la 16 m, trimite o minge-bolid pe care **Suciu** abia o atinge cu degetele: **1—0.** Rapidiștii prind curaj, dar **Georgescu** și **Balint** ratează două noi ocazii.

Repriza a doua a fost o repriză **Bălușiu**. Înaintașul echipei din Turda „trage" după sine întreaga linie de atac a **Arieșului** și în min. 50, transformînd un penalti (**Langa**, henț în careu), dăruie colegilor de echipă și speranța victoriei. O va și semna tot el, un minut mai tîrziu, cînd va relua în plasă o pasă primită de la **Mărgineanu**: **2—1.**

Feroviarii atacă, dezordonat însă, lipsiți de claritate. **Macri** trece și el la înaintare, doar, doar... Degeaba!

După meci, „un grup de suporteri... dezamăgiți ai **Rapidului**" semnau în ziarul **„Sportul popular"** această epigramă:

„Mă uitai atent cu lupa
La Rapid, ca să văd Cupa.
Mă uitai însă de-a surda:
Cupa e-n... rapid, spre Turda!"

Și așa se încheie povestea unei finale despre care nu e bine să vorbești (cu voce tare) în timpul unei plimbări prin Giulești...

Păcat însă că au uitat-o și cei din Turda, sau cel puțin că nu mai vor să o retrăiască!

REVANȘA RAPIDULUI N-A AVUT LOC!

Semifinalele ediției 1961/1962 au constituit o simplă „plimbare" pentru **Rapid**, în compania **Progresului București** (**4—0**), și pentru **Steaua** (**7—1**), cu **Steagul roșu Brașov**.

rurgistul Galați (proaspăt promovată în prima divizie) termină la egalitate — **3—3** — după prelungiri, cu **C.S.M.S. Iași**. Rejucarea meciului dă însă un categoric cîștig de cauză gălățenilor: **5—1 (1—1).**

Și iată-ne din nou în fața unei finale „provinciale". Dar cîte emoții pînă aici (cea mai ieșită din comun este desigur victoria obținută de **Siderurgistul** în dauna **Progresului**... la vîrstă!). Toate au trecut însă...

Stadionul „23 August" primește cu căldura aplauzelor a peste 45 000 de spectatori pe cele 2 finaliste: **Petrolul** și **Siderurgistul**. Se va înregistra din nou o surpriză?

Se pare că da! În min. 10 **Zgardan** trage cu șpițul de la 25 m, **Sfetcu** plonjează prea tîrziu și iată-i pe gălățeni conducînd cu **1—0.** Dar numai pentru 5 minute...

Egalarea o aduce **A. Munteanu**, care reia „din urmă", cu capul, o centrare a lui **Badea**. Ploieștenii și-au revenit din tracul primelor minute și joacă din ce în ce mai bine. Cele două aripi, **Badea** și **Moldoveanu**, construiesc acțiuni după acțiuni și apărarea gălățeană se clatină.

În min. 30 **Dridea** pătrunde singur și, deși flancat de 2 adversari, trage necruțător: **2—1** și întreaga galerie ploieșteană se îmbrățișează! 5 minute mai tîrziu, o fază de rară frumusețe concretizează din nou superioritatea petrolistă: **Badea** pornește în cursă, își presară adversarii pe drum, centrează la **Dridea**, acesta lasă mingea să... curgă la **Moldoveanu** care, venit ca o rachetă, trage fără milă: **3—1.**

La 4 minute după pauză, din nou... spectacol: neobositul **Badea** cîștigă un duel cu **Stănescu**, trimite în fața porții lui **Cîmpeanu**, care ezită, și **Moldoveanu**, sosit în viteză, intră cu mingea în plasă: **4—1.** Cele 2 goluri marcate în min. 69 și 77 de **Dridea** dau și mai mari proporții scorului.

Cupa va poposi pentru prima oară la Ploiești, unde fusese așteptată degeaba în 1952!

Dorin ȘTEFLEA

fotbal

Două meciuri cu „cheie"

Stadionul Republicii și stadionul Dinamo găzduiesc azi două meciuri hotărîtoare pentru extremele clasamentului. Primul va fi teatrul de desfășurare al partidei **Steaua — Universitatea Cluj**, pe care echipa militară o abordează cu un singur gînd — cîștigarea celor două puncte — conștientă fiind de faptul că, la Pitești, F. C. Argeș o să facă imposibilul pentru a-și apropia întreaga mizâ a meciului pe care îl dispută în compania Petrolului.

La rîndul lor, fotbaliștii clujeni, care au o situație periferică în clasament, vor încerca azi, în fața deținătoarei locului I, ceea ce nu au reușit, acum o săptămînă, la Cluj, în fața deținătoarei locului II.

Pe stadionul din șos. Ștefan cel Mare, A.S.A. Tg. Mureș joacă o carte mare, de o importanță sinonimă cu cea pe care o joacă Progresul la Constanța. Un punct smuls de echipa antrenată de Tiberiu Bone ar putea însemna, teoretic, evitarea barajului.

Între cele două meciuri de azi din Capitală există — prin prisma emoțiilor — un echilibru. Nu ne îndoim că atît partida de pe stadionul Republicii cît și cea de pe stadionul Dinamo se vor bucura de o asistență numeroasă, interesată să vadă soluționarea acestor partide atît de atractive prin importanta lor mizâ.

★

Cu referire la TOATE meciurile etapei de azi, simțim nevoia să amintim jucătorilor, spectatorilor și arbitrilor discuțiile largi și aprinse purtate în ultima vreme pe seama unei noțiuni gata de a fi uitată: *fair-play*, ceea ce în traducere ar însemna sportivitate, cinste, cavalerism și încă multe alte virtuți din cea mai aleasă zestre a sufletului omenesc.

Chiar și în condițiile acestui finiș încins, plin de incertitudini, mirajul medaliilor și spectrul barajului nu trebuie să pălească nobila strălucire a fair-play-ului. Dar asta depinde de jucători, de spectatori, de arbitri!

Barajul pentru diviziile A și B

În ședința de vineri seara a Biroului federal s-a hotărît ca jocurile de baraj pentru diviziile A și B să înceapă în ziua de 23 iunie.

Meciurile de baraj pentru campionatul diviziei A se vor desfășura la București sau Timișoara (în cazul în care participă și Progresul), iar cele pentru divizia B vor fi găzduite de orașele Brașov și Arad.

„CUPA DE VARĂ"

În scopul prelungirii activității fotbalistice în perioada estivală și pentru a oferi unor echipe din diviziile B și C posibilitatea unei continuități în pregătire, în vederea noului campionat, Federația Română de Fotbal și comisiile județene de fotbal organizează între 30 iunie și 4 august competiția „Cupa de vară", ediția 1968. Întrecerea se va desfășura pe **14 grupe**, alcătuite din 4 sau 6 echipe fiecare, după cum urmează: **GRUPA I: Chimia Suceava, Foresta Fălticeni, C.F.R. Pașcani, Medicina Iași; GRUPA A II-a: Victoria Roman, Ceahlăul P. Neamț, Textila Buhuși, Petrolul Moinești; GRUPA A III-a: S.U.T. Galați, Unirea Focșani, Gloria C.F.R. Galați, Ancora Galați, Oțelul Galați, Progresul Brăila; GRUPA A IV-a: Portul Constanța, Electrica Constanța, I.M.U. Medgidia, Stuful Tulcea; GRUPA A V-a: Metalul București, Flacăra roșie București, Dunărea Giurgiu S.N. Oltenița; GRUPA A VI-a: Poiana Cîmpina, Flacăra Moreni, Șoimii Buzău, Rapid Ploiești; GRUPA A VII-a: Metrom Brașov, Oțelul Sf. Gheorghe, Tractorul Brașov, Chimia Făgăraș; GRUPA A VIII-a: C.S.M. Sibiu, A.S.A. Sibiu, Metalul Copșa Mică, Gaz metan Mediaș; GRUPA A IX-a: Victoria Călan, Metalul Hunedoara, Minerul Lupeni, Mureșul Deva; GRUPA A X-a: C.F.R. Timișoara, U.M. Timișoara, C.F.R. Arad, C.S.M. Reșița; GRUPA A XI-a: Minerul B. Mare, Victoria Carei, Unio Satu Mare, Metalul Satu Mare; GRUPA A XII-a: C.F.R. Cluj, Unirea Dej, Ind. sîrmei C. Turzii, Soda Ocna Mureș, Metalul Aiud, Medicina Cluj; GRUPA A XIII-a: Metalul Tîrgoviște, Rapid C.F. București, T.U.G. București, Electronica Obor; GRUPA A XIV-a: Metalul T. Severin, Progresul Strehaia, Victoria Tg. Jiu, Electroputere Craiova.**

Jocurile din această competiție se vor desfășura la datele de 30 iunie, 7, 14, 21, 28 iulie și 4 august 1968, sistem turneu simplu, fiecare echipă jucînd cu fiecare adversar o singură dată. Echipele angrenate în întrecere pot utiliza în cadrul „Cupei de vară" un număr de 26 de jucători a căror listă va fi vizată de comisia județeană de fotbal și trimisă la F.R.F. pînă la data de 20 iunie 1968. În această listă pot fi incluși, în afară de jucătorii legitimați, și jucători de la alte echipe, care și-au dat însă adeziunea scrisă pentru a fi legitimați la echipa respectivă.

Campionatul republican de juniori

În urma desfășurării jocurilor preliminare, etapa următoare a campionatului republican de juniori, care se va desfășura la 29 mai 1968, va programa următoarele jocuri: **Pașcani**: CHIMIA SUCEAVA — POLITEHNICA IAȘI; **Tecuci**: DINAMO BACĂU — OȚELUL GALAȚI; **Buzău**: GALAȚI II — DINAMO BUCUREȘTI; **Cîmpina**: PETROLUL PLOIEȘTI — CENTRUL „23 AUGUST"; **Tîrgoviște**: F. C. ARGEȘ — PROGRESUL BUCUREȘTI; **Slobozia**: DUNĂREA GIURGIU — FARUL CONSTANȚA; **Ștefănești**: CHIMIA RM. VÎLCEA — STEAUA; **Tg. Jiu**: ELECTROPUTERE CRAIOVA — METALUL HUNEDOARA; **Cugir**: METALUL AIUD — C.S.M. SIBIU; **Lugoj**: MUREȘUL DEVA — U.T.A.; **Caransebeș**: C.S.M. REȘIȚA — POLITEHNICA TIMIȘOARA; **Carei**: METALUL SATU MARE — CRIȘUL ORADEA; **Dej**: MINERUL BAIA MARE — C.F.R. CLUJ; **Cluj**: INDUSTRIA SÎRMEI C. TURZII — ZALĂU; **Reghin**: BISTRIȚA (sau NĂSĂUD) — A.S.A. TG. MUREȘ; **Brașov**: OLTUL SF. GHEORGHE — POIANA CÎMPINA.

Ora oficială de începere a jocurilor este 17,30.

Selecționata județului Bacău — Școala de tineret Erevan 8-6

La Bacău s-a desfășurat întîlnirea de box dintre selecționata județului Bacău și Școala de tineret din Erevan (U.R.S.S.). Localnicii au cîștigat cu scorul de 8—6. REZULTATE TEHNICE: Gh. Tănase (B) b.p. Atanasian (E); Badahian (E) b.p. O. Sasu (B); Kazarian (E) b.p. I. Ilie (B); F. Cerbu (B) egal cu Enghibarian (E); D. Roman (B) b.p. Begoian (E); C. Voinescu (B) egal cu Nersesian (E); C. Cojocaru (B) b.p. Kiticov (E).

ILIE IANCU
coresp. principal

AZI, FINALA CAMPIONATULUI SURDO-MUȚILOR

Terenul C.P.B. găzduiește azi, începînd de la ora 9, finala campionatului republican de fotbal al surdo-muților.

Cele două finaliste sînt echipele orașelor Cluj și Timișoara.

Înaintea primei lovituri de gong

100 de pugiliști atacă titlurile anului 1968

Așadar, începînd de mîine, toți simpatizanții „nobilei arte" vor putea fi întîlniți în „potcoava" de beton de la „Republicii". Încep finalele campionatelor individuale de box ale României, competiție așteptată în fiecare an cu un viu interes.

Ediția 1968 programează, în decurs de 5 reuniuni, peste 100 de meciuri, la sfîrșitul cărora vom cunoaște pe cei 11 deținători ai centurilor, de la „jocheii" boxului — semimuștele — pînă la uriașii ringului, pugiliștii de categoria grea. Boxul este un sport deosebit de dificil, care cere

km. Cine n-a trăit în mijlocul boxerilor nu-și poate da seama de eforturile pe care le fac aceștia pentru a atinge o formă de „vîrf". În afara dificilului antrenament care necesită o serioasă cheltuială de energie, boxerii au de înfruntat mai întîi un adversar deosebit de temut: greutatea, care de multe ori le cere să-și reducă alimentația la minimum. Aproape 100 de boxeri din diferite colțuri ale țării vor fi prezenți pe ringul de la „Republicii", fiecare visînd că, poate, la 1 iunie se va întoarce acasă „încorsetat" cu centura de campion național. Ar fi regretabil ca judecătorii noștri să nu cîntărească, aidoma unui farmacist, în fiecare meci, fiecare repriză și să frustreze de o victorie sau poate chiar de centură un boxer care a transpirat un an de zile în fața sacilor de nisip, a puchingbalurilor sau a efectuat sute de reprize cu „umbra". Este chiar momentul să le aducem aminte oficialilor că anul trecut două titluri naționale trebuiau în mod normal să ia drumul provinciei, la Cîmpulung Muscel și Constanța, prin „mijlociul" Manole și respectiv „ușorul" Ion Dinu. Oficialii, însă, au „văzut" altfel, rămînînd corigenți la capitolul loialitate, „lovind" direct în munca boxerilor respectivi și a antrenorilor C. Panaitescu și N. Bază. Poate că la actuala ediție nu vom mai consemna asemenea erori regretabile și în seara zilei de 1 iunie vom putea consemna, cu aldine, că „deciziile au contribuit la succesul finalelor".

Paul OCHIALBI

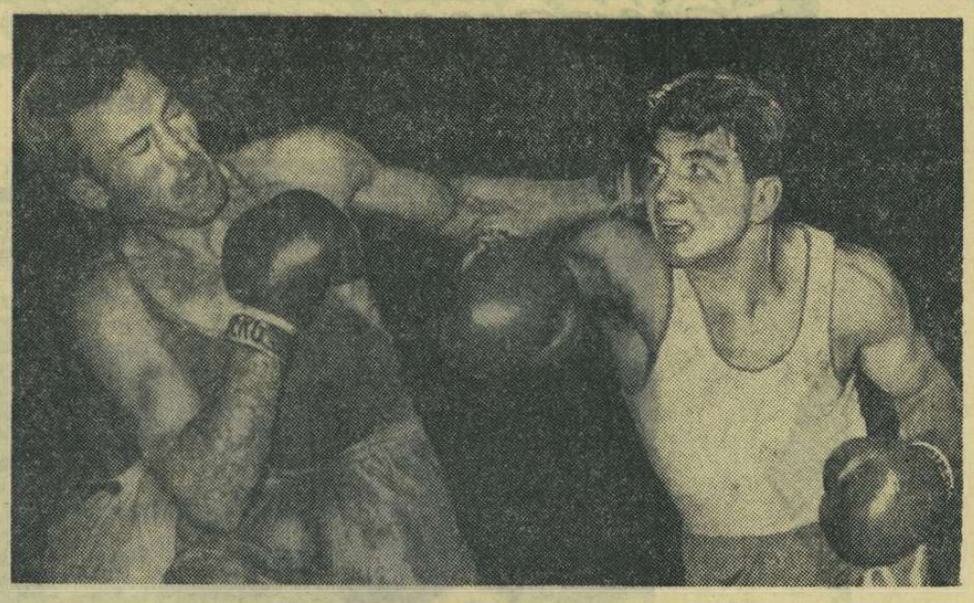

Finala categoriei mijlocie ușoară, ediția 1967: Ion Covaci (dreapta) și Ion Pițu

DECLARAȚII ● IMPRESII ● DECLARAȚII

● Tudor Niculescu, „adjunct" al antrenorului C. Dumitrescu: „Tinerii boxeri înfrînți la Bolzano pot furniza mari surprize. Am mare încredere în Nedelcea, Cuțov, Silberman și mai ales în Ene, un stilist în adevărata accepțiune a cuvîntului".

● Antrenorul Lucian Popescu, ne-a prezentat lista „viitorilor" campioni: M. Lumezeanu, C. Gruiescu, N. Giju, C. Buzuliuc, C. Cuțov, V. Antoniu, C. Ghiță, I. Pițu, I. Olteanu, I. Monea și I. Alexe.

● Ieri, la antrenamentul echipei Steaua, campionul european N. Giju, ne-a spus: „Am învățat multe în turneul din Olanda. Trebuie să încep să mă acomodez cu adversari posesori de... alonjă. Cred că voi începe să atac mai mult. Dintre cei mai puternici adversari la actuala ediție consider că la loc de frunte se situează Lungu și apoi Nedelcea, care știe să atace foarte bine. Vreau să boxez la adevărata valoare pentru a mă reabilita în parte în fața susținătorilor mei".

● I. Alexe: „Vasile Mariuțan s-a pregătit serios pentru aceste campionate. Niciodată nu l-am văzut lucrînd cu atîta ambiție. Meciul meu cu nea Vasile se anunță extrem de greu pentru... mine. Cred totuși că voi cîștiga".

● C. Chiriac, arbitru A.I.B.A.: „Nouă, oficialilor, ne revine una dintre cele mai dificile sarcini. Consider că s-a procedat foarte bine, hotărîndu-se ca deciziile să fie analizate la 5 mese. În felul acesta se vor evita greșelile".

O. A.

Cu tot vîntul, așteptam rezultate mai bune

(Urmare din pag. 1)

Iancu (Petrolul Ploiești) 65,82, W. Socol (Steaua) 64,78; FEMEI: **100 m:** Mariana Goth (Metalul) 11,9, Sanda Anghelescu (Steaua) 12,2, Ioana Petrescu (Rapid) 12,3; **400 m:** Doina Bădescu (Rapid) 56,9, Ecat. Vitalios (Steaua) 58,3; **lungime:** Viorica Viscopoleanu (Steaua) 6,19, Alina Popescu (Steaua) 5,59, Maria Dobre (C.A.U.) 5,48; **disc:** Olimpia Cataramă (Muscelul C.-Lung) 53,74, Argentina Menis (Dinamo) 51,64, Ștefania Lesenciuc (Dinamo) 46,88, Elvira Cataramă (Muscelul C.-Lung) 46,14.

★

Ziua a doua a întrecerilor programează astăzi prima probă la ora 8,00. Pe un circuit în jurul Stadionului „23 August" și pe str. Maior Coravu se va desfășura proba

de maraton redus — 30 km. La ora 9 continuă disputa decatloniștilor. După amiază concursul va începe la ora 15. La ora 18, pe circuit, va avea loc cursa de 20 km marș la care vor lua parte o serie de concurenți redutabili din R. D. Germană, Polonia, România și Uniunea Sovietică.

Finala pe țară la Crosul tineretului

(Urmare din pag. 1)

vor primi frumoase cupe, medalii de aur, argint și bronz, diplome, numeroase alte premii. Vor primi felicitări, aplauze la scenă deschisă pentru dîrzenia cu care au luptat; vor primi recomandații exprese din partea antrenorilor, a miilor de spectatori, pentru viitoarele competiții de anvergură, pentru secțiile de performanță ale diferitelor cluburi sportive. Așa cum, cu ani în urmă, tot într-o asemenea împrejurare, au primit certificate de atleți cu perspectivă VICTOR FIREA, CONSTANTIN GRECESCU, CONSTANTIN AIOANEI și mulți alții.

Începînd de la ora 17,30, spectaculoase demonstrații de AEROMODELE, BOX, LUPTE, HALTERE, GIMNASTICĂ ARTISTICĂ ȘI ACROBATICĂ, JUDO, SCRIMĂ, vor completa programul sportiv al zilei. Seara, de la ora 19, pe scenele improvizate în aer liber, vor urca — rînd pe rînd — renumite orchestre și cunoscuți **soliști** de muzică ușoară și populară: **Margareta Pîslaru, Anca Agemolu, George Bunea, Luigi Ionescu, Gabriela Teodorescu.** Momentele umoristice s-au angajat să le susțină actorii **Nicu Constantin** și **Alexandru Lulescu.** Dansul, veselia, celelalte puncte atractive din program, vor întregi această amplă manifestare a tinereții.

Urăm succes tuturor participanților la această nouă ediție a Crosului tineretului!

A apărut revista „EDUCAȚIE FIZICĂ ȘI SPORT" nr. 5/1

În acest număr veți putea citi:

„Cum începem practicarea culturismului"; „Din experiența predării educației fizice într-o școală cu condiții modeste"; „Vera Ceaslavska".

Acest interesant număr poate fi găsit la toate centrele de difuzare a presei. Costul unui număr: 4 lei.

duminicile unui neSportiv

OMUL ȘI MAȘINA

Cu acest titlu a publicat Oswald Spengler, după prima conflagrație mondială, un eseu. Deși l-am citit cam de multișor, mi-a rămas întipărită în minte teama filozofului german, de altfel un pesimist fără leac, de mecanizarea excesivă a vieții datorită invențiilor tehnice din ce în ce mai desăvîrșite și mai uluitoare, care vor lua locul brațelor omului în procesul de muncă și vor sfîrși chiar prin a gîndi în locul lui. Mi se părea, în timpul lecturii, că trăiesc un coșmar teribil, astfel că terminînd cartea, subțirică de altfel, am răsuflat fericit, de parcă m-aș fi trezit dintr-un vis cu tot felul de aiureli.

Dar iată că teama spengleriană își ițește iar spectrul la orizontul vieții noastre. Nu fiindcă tehnica ne-ar înspăimînta cumva, o dată ce ne folosim de ea pe toate tărîmurile vieții contemporane, ci fiindcă unii încearcă să dea credit mai mare mașinii decît inteligenței vii a omului.

Am aflat nu demult din ziare că, în Statele Unite, niște aparate electronice hiperperfecte au „refăcut", în circuitul lor de sîrme și bobine, meciurile de odinioară dintre cutare și cutare campion pugilist, conchizînd pe fișa perforată că învingătorul n-a fost cel care a învins, ci a fost cel care a pierdut. Diavolească născocire, care mîine are să demonstreze, poate, pe aceleași cartonașe ciuruite de colții-i metalici, că Napoleon a fost înfrînt în bătălia de la Austerlitz, că biserica Notre-Dame n-a fost niciodată zidită la Paris, fiind o iluzie colectivă a bietei noastre minți imperfecte, că Dante a scris comedia sa divină în proză și nu în versuri, cum se crede îndeobște!

Și, iac-așa, mașina amenință să înlocuiască ochiul, judecata și simțurile noastre dacă, firește, lumea s-ar lăsa copleșită de mitul ei, pe care îl propagă și acreditează cu atîta zel niște mistici ai tehnicismului. Imaginați-vă că un simplu scurt circuit sau dereglajul unei infime rotițe dintr-un astfel de aparat va putea dezlănțui catastrofe de proporții cosmice, va putea paraliza zborul a mii de avioane aflate în clipa aceea pe cerurile lumii și alte și mai grozave întîmplări, la care e mai bine să nici nu ne gîndim.

În ce mă privește, nu cred în supremația mașinii. Ea rămîne o anexă a omului, creația minții sale iscoditoare și, ca atare, într-o relație subordonată de la creație la creator. Aparatul care a re-calculat înfruntările istorice dintre pugiliștii din trecut nu este în stare să jongleze cu nici una dintre necunoscutele sufletului omenesc, cu neprevăzutul vieții, cu factorul psihologic reflectat în acea coardă personală care vibrează altfel în fiecare dintre noi. Ni se spune, totuși, că mecanisme din ce în ce mai perfecționate vor fi în stare, nu peste mult, să producă poeme, muzică, tablouri, statui, că, într-o bună zi, ele vor scrie tragedii mai frumoase și mai zguduitoare decît cele ale lui Shakespeare.

Să nu le dăm nici o clipă crezare profeților acestui paradis artificial al poemelor electronice! Mintea omenească valorează ceea ce valorează doar prin simțirea cu care se îngemănează și care a dat naștere omeniei. Omul și omenia dintr-însul sînt acel **je-ne-sais-quoi** al gînditorului francez, acea nuanță în plus peste logică și previzibil, care e departe de perfecțiune, însă e lansată veșnic în căutarea ei. Fluviul vieții nu va putea fi nici produs, nici obturat vreodată de mașină, după cum apariția unui nou Michelangelo, a unui nou Newton, a unui nou Mozart sau Wagner nu depinde de contactele ei oricît de impecabile.

Iată de ce resping, cu maliție dacă vreți, rezultatele false obținute din orificiile căptușite cu material plastic ale aparatelor de calcul electronic, după care nu X ci Y a fost, chipurile, învingătorul meciului Z! E un joc infantil de-a „uite popa, nu e popa", făcut la scara gigantică a tehnicii spectaculoase de azi și menit să uimească doar mințile acelora care n-au înțeles nici pînă azi că marea și unica minune a planetei noastre e viața cu imprevizibilul ei, omul, pe cît de debil și fragil, tot pe atît de frumos și de puternic.

George SBÂRCEA

DINAMO BUCUREȘTI — CAMPIOANĂ NAȚIONALĂ

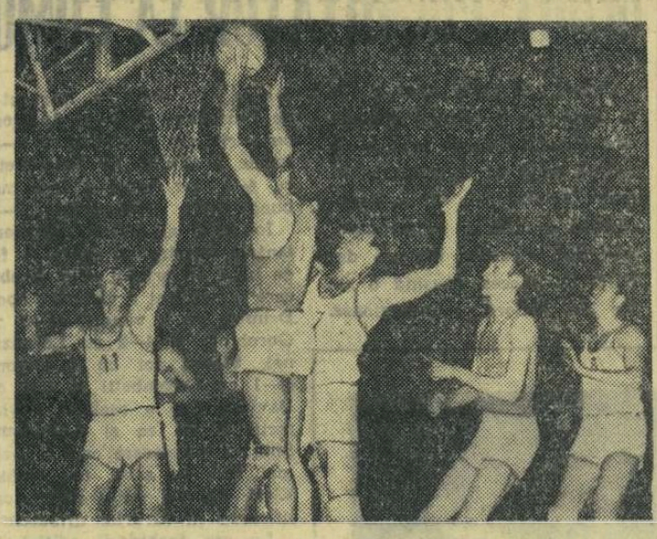

Un atac al jucătorilor de la Politehnica, încheiat cu un nou coș în întîlnirea cu formația I.C.F. Foto: R. Teodor

Întîlnirea dintre **Politehnica București și I.C.F.**, care avea să decidă ocupanta locului 3 în divizia A la baschet masculin, a fost caracterizată de o nervozitate excesivă, în special în cazul jucătorilor de la I.C.F. De acest fapt a profitat Politehnica care, în min. 13, conducea cu 24—16, iar în min. 19 cu 32—12.

În continuare jocul s-a echilibrat o perioadă de timp, pentru ca în ultimele 10 minute Politehnica să se distanțeze din nou și să realizeze o victorie meritată, chiar și la acest scor: 61—41 (32—19). Realizatori: **Jekeli 24, Haneș 9, Budescu 2, Niculescu 3, Popa 6, Purcăreanu 12, Zanca 4 și Georgescu 1**, respectiv **Nedef 8, Spiridon 9, Antonescu 4, Strugaru 2, Vasilescu 11, Podvarcu 5 și Irimie 2.**

În meciul de încheiere a ediției 1967—1968 a diviziei A, Dinamo București a dispus, după o întrecere multă vreme echilibrată, de fosta campioană. Steaua, cu 76—65 (31—28). Departe de a satisface exigențele publicului, jocul a fost presărat cu greșeli de tehnică și duritați. Întîlnirea a început în aer liber dar, din cauza ploii, a continuat (din min. 8) în sala Floreasca. Au înscris: Albu 18, Cernea 10, Viciu 23, Giurgiu 2, Novac 5, Vissner 12, Dragomirescu 6 pentru Dinamo, respectiv Cîmpeanu 17, Nosievici 12, Barău 4, Gheorghe 18, Popa 3, Tudosi 7, Bulat 4.

Clasamentul final al diviziei A: 1. DINAMO BUCUREȘTI, **campioană națională pe anul 1968**, 2. STEAUA, 3. POLITEHNICA BUCUREȘTI, 4. I.C.F.

Clasamentul special al turneului final: DINAMO BUCUREȘTI, POLITEHNICA BUCUREȘTI, STEAUA, I.C.F.

★

În pauzele meciului, maeștrii emeriți ai sportului **Viorica Niculescu** și **Mihai Nedef**, antrenoarea **Silvia Popescu**, precum și arbitrii **Mihai Bercuș** și **Corneliu Riegler** au fost distinși de către F. R. Baschet.

SURPRIZE, BUCURII ÎN

În alegerea darurilor pentru copii nu uitați să îmbinați utilul cu frumosul.

Magazinele de specialitate sînt aprovizionate cu un sortiment variat de confecții pentru sezonul de vară.

Pentru fetițe: rochițe de bumbac din fire fine, bluze simple și imprimate, șorțulețe, fustițe.

Pentru băieți: costumașe pentru joc, pantaloni, cămăși, sacouri din bumbac.

Sandale decupate, cu barete în culori diferite în modele variate, pentru fetițe și băieți.

MOTORETA CARPAȚI

UN EXCELENT MIJLOC PENTRU DEPLASĂRI RAPIDE, EXCURSII SAU PLIMBĂRI DE AGREMENT

NU ESTE OBLIGATORIE PURTAREA CĂȘTII DE PROTECȚIE

PREȚUL: 3400 LEI

SE POATE CUMPĂRA ȘI CU PLATA ÎN RATE DE LA MAGAZINELE UNIVERSALE ȘI SPECIALIZATE ALE COOPERATIVELOR DE CONSUM

ACTUALITATEA INTERNAȚIONALĂ

23 MAI, Rotterdam (Olanda). După victoria din campionatul italian, un nou triumf pentru A. C. Milan. „Cupa cupelor" la fotbal, pe care Sormani o poartă în cadrul acestui tur de onoare, va lua pentru prima dată loc în vitrina cu trofee a clubului italian. În finală, A.C. Milan a învins cu 2—0 formația vest-germană Hamburger S.V.

22 MAI, Rzeszow (Polonia): Belgianul **Joseph Schoeters**, protagonist și permanent animator al „Cursei Păcii", intră primul pe stadionul din Rzeszow, dar va fi întrecut la sprintul final de **Hoejlund.**

21 MAI, Cervia (Italia): **Rudy Wolfgang Neumann** (32 de ani), din München (R. F. a Germaniei), câștigă premiul de 5 000 de dolari pentru cea mai rapidă traversare a Adriaticii (de la **Pola** la **Cervia**), între 15 mai și 15 septembrie, pe schiuri nautice.

Săptămîna în imagini

TRANSMISE DE TELEFOTO AGERPRES

20 MAI, Karl-Marx-Stadt (R. D. Germană): Nicolae Mustață (nr. 30) ne aduce satisfacția unui exceptional timp și a unui loc II în cel mai dîrz disputat maraton din istoria atletismului european.

24 MAI, Monte Carlo (Monaco): **Graham Hill** (Anglia), pe un „Lotus 49", câștigător al „Marelui Premiu de la Madrid" (circuitul Jarama), se antrenează pentru „Marele Premiu de la Monaco".

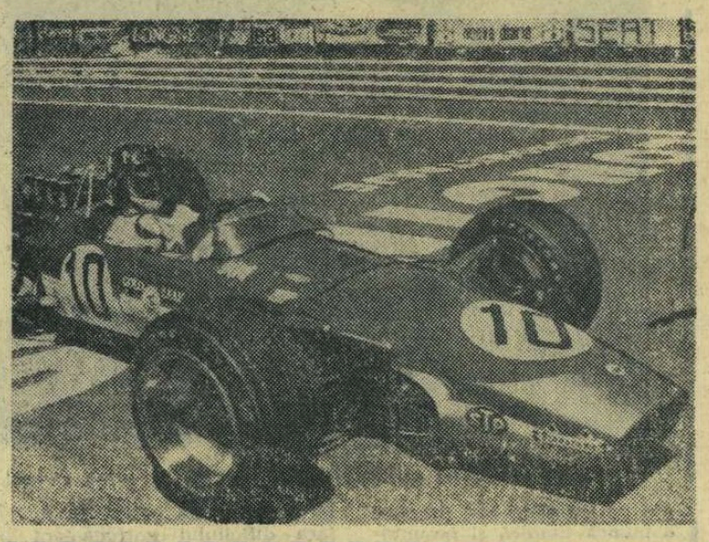

25 MAI, Roma (Italia): **Nicola Pietrangeli**, în continuare om de bază în echipa Italiei pentru „Cupa Davis", a contribuit și acum la calificarea „squadrei azzurra", care a învins clar Monaco.

POLONEZUL PARULSKI ÎNVINGĂTOR

„Mai lipseau doar trăgătorii sovietici și francezi ca să se poată spune că Bucureștii găzduiesc acum un campionat mondial neoficial de floretă", spunea confratele polonez **J. Jelen** de la Sport-Katovice în timpul primelor asalturi ale turneului masculin de floretă care a reunit, ieri, în sala Progresul aproape 40 de participanți polonezi, japonezi și români.

Cu un asemenea număr de participanți, turneul individual a luat proporțiile unui maraton în care concurenții au trebuit să facă dovada unei rezistențe fizice și psihice deosebite.

În primul tur din serii s-au detașat japonezii **Wakasugi** și **Fukuda**, polonezii **Lisewski**, **Parulski** și **Franke**, iar dintre reprezentanții noștri, **Mureșan**, **Țiu**, **Chișu**, **Falb** și **Haukler**. Mai greu au „demarat" **Drimbă** japonezul **Okawa** și polonezul **Skrudlik**. În următoarele tururi Drimbă a luptat mai decis, obținînd, printre altele, două victorii la **Tsuruta** și una asupra lui **Wakasugi**. Și mai decis s-a dovedit **Skrudlik**, pentru care acest concurs constituie ultima posibilitate de a obține pașaportul olimpic. **Okawa** și-a asigurat calificarea trecînd de două ori victorios peste **Parulski**, peste campionul olimpic **Franke** — încă nerestabilit complet după o hepatită — și asupra tînărului nostru reprezentant, **Gabriel Ursovici**, care a avut o comportare meritorie, în primele două tururi.

Pînă la finală, **Mureșan** și **Țiu** și-au croit cele mai lesnicioase drumuri. Primul nu a suferit decît o înfrîngere din partea lui **Țiu**, în schimb și-a îmbogățit palmaresul cu victorii de prestigiu la **Skrudlik** (de două ori), **Fukada**, **Okawa**, **Parulski** și **Franke**. La rîndul său, **Țiu** a terminat victorios asalturile susținute cu **Okawa** și **Skrudlik** pentru a nu-i aminti decît pe cei mai buni dintre trăgătorii ce au evoluat ieri pe planșele de la sala Progresul. Dintre oaspeți, **Lisewki** a pășit în finală, după o serie de victorii prețioase la **Tsuruta**, **Haukler**, **Falb**, **Skrudlik** și **Wakasugi**.

Turneul final ne-a oferit, în primele asalturi, trei candidați la primul loc — **Mureșan**, **Parulski** și **Wakasugi**. Japonezul, însă, a cedat lui **Drimbă**, ieșind din cursă. Apoi, în asalt direct cu **Parulski**, **Mureșan** a manifestat o prudență exagerată și a pierdut. A fost momentul cheie pentru reprezentantul țării noastre, care, ulterior, avea să piardă și la **Lisewski**.

Iată cum arată clasamentul final: **1. Parulski (Polonia) 6 v, 2. Mureșan (România) 5 v, 3. Okawa (Japonia) 4 v, 4. Wakasugi (Japonia) 4 v, 5. Lisewski (Polonia) 3 v, 6. Țiu (România) 3 v, 7. Drimbă (România) 2 v, 8. Skrudlik (Polonia) 1 v.**

Astăzi are loc turneul pe echipe.

Ion F. BACIU

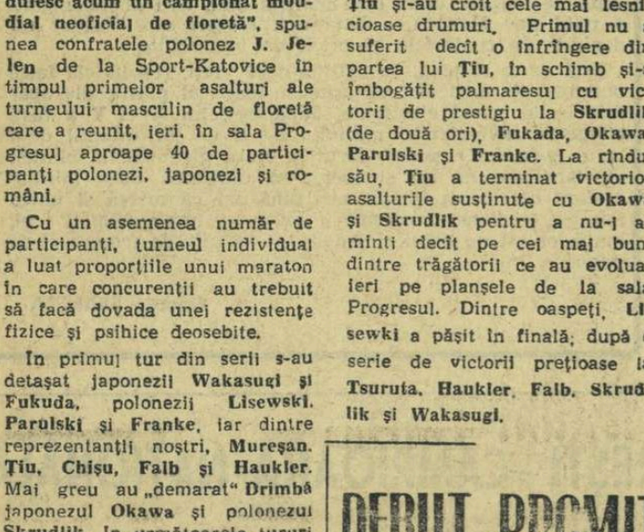

Unul dintre asalturile cele mai spectaculoase ale „individualelor", Drimbă—Skrudlik
Foto: Paul Romoșan

DEBUT PROMIȚĂTOR LA COMO

COMO, 25 **(prin telefon).** — În localitate a început simbătă tradiționalul concurs feminin de scrimă dotat cu „Floreta de argint". Printre cele 98 de participante se află și reprezentantele țării noastre. Ele au debutat cu succes, reușind o serie de victorii prestigioase. **Stanca**, de pildă, a întrecut-o pe **Prudskova** cu 4—3, **Ardeleanu** a cîștigat la **Ragno** cu 4—2, **Iencic** a dispus de **Colombetti** cu 4—1, iar **Vicol** a fost mai bună decît **Rousselet**: 4—2.

În turul al doilea, reprezentantele noastre au mers la fel de bine. În primul rînd, **Szabo**, care a totalizat 5 victorii; apoi, **Drimbă** cu 4 victorii (4—3 cu Gorohova și 4—2 cu Lorenzone), **Stanca** tot cu 4 victorii (4—1 cu Colombetti și 4—0 cu Davies). **Ene** a realizat 3 victorii, la fel ca și **Ardeleanu**. Singura trăgătoare care a mers mai slab în acest tur a fost **Vicol**. Ea n-a putut obține calificarea în tururile următoare.

La ora închiderii ediției se desfășurau întrecerile pentru turul al 3-lea. Tot simbătă urmează să aibă loc și primul tur de eliminare directă. Duminică, concursul va continua cu tururile 2 și 3 de eliminare directă, cu recalificările, iar după-amiază, de la ora 17, cu finala probei, în care sperăm să întîlnim și cîteva dintre sportivele noastre.

GÎNDURI DUPĂ FESTIVITATEA DE PREMIERE

(Urmare din pag. 1)

despre care se va mai auzi în ciclism, a plătit tribut evadării de 193 km în care a muncit enorm, făcîndu-le viață ușoară și celor ce aveau să-l bată nu numai la sprinturile cu premii, ci și la cel final. A doua zi, **Axel Peschel**, „vulpoiul" a sesizat extenuarea fizică a noului lider și lipsa de vigoare a „bătrînului" **Saidhujin.** Conștient de forța pe care o are, și-a dat ultima picătură de energie în alergarea solitară și a cîștigat în tranșee o bătălie ce avea să-l introducă în istorie.

Acesta este rezumatul unei curse care a început furtunos, cu patru lideri în patru zile de concurs, care a continuat gîtuită de combinațiile tactice ale unor oameni lipsiți de rutină, și s-a încheiat cu lovituri senzaționale. Poate că lucrurile ar fi stat altfel, poate că întrecerea ar fi avut în permanență un ritm alert dacă vremea n-ar fi fost atît de neîngăduitoare. Mulți dintre cei care au terminat această cursă se vor resimți de pe urma eforturilor făcute pentru a rezista în lupta cu ploaia, vîntul și frigul.

Și ar mai fi fost ceva care ar fi putut contribui la ridicarea nivelului cursei: un kilometraj mai moderat. Parcurgerea a 16 etape în 14 zile de cursă, cu un total de aproape 2 400 de km și un procent însemnat de etape cu trasee de munte, a amplificat la maximum eforturile cerute rutierilor. Pledînd pentru scurtarea etapelor, ne gîndim îndeosebi la faptul că organizatorii unei curse trebuie să sprijine momentul de cotitură survenit în activitatea ciclistă. E momentul în care majoritatea echipelor au promovat rutieri tineri, a început să încredințeze tricoul reprezentativei unor oameni care sînt sau au fost pînă anul trecut juniori. Cursele cu etape-maraton, dure, organizate la început de sezon, pot stopa dezvoltarea lor, pot să-i înlăture din drumul spre marile performanțe. Ciclismul amator încearcă să se regenereze. El are nevoie de sprijinul activ al tuturor și îndeosebi al organizatorilor de mari întreceri rutiere.

Momentul pe care-l străbate ciclismul amator trebuie să se facă simțit și în sportul cu pedale românesc. Noile condiții de alergare și, mai ales, cele care se vor crea în viitor, impun lansarea în activitatea competițională internațională a unor noi generații de alergători, cu alte concepții și alte posibilități. Poate că la noi ar trebui început prin crearea unei comisii speciale pentru juniori în cadrul federației de resort, cu înființarea unui post de antrenor federal pentru coordonarea activității de pregătire și competiționale a tinerilor alergători.

Desigur, cea de a 21-a ediție a Cursei Păcii a mai scos în evidență și alte probleme de importanță deosebită. Le vom discuta într-un număr viitor.

telex-radio-telefon

DUPĂ ce recent sprinterul australian Phil King a realizat excelenta performanță de 10,1 pe distanța de 100 m, într-un concurs desfășurat la Melbourne el a fost cronometrat în proba de 200 m cu timpul de 20,8.

■

CU PRILEJUL unui concurs de atletism, care a avut loc la Boulder (S.U.A.), cunoscutul semifondist american Jim Ryun a terminat învingător în probele de 880 yarzi (1:50,9) și o milă (4:10,3).

■

CAMPIONUL MONDIAL de motocros Paul Friedrichs (R. D. Germană) a cîștigat ambele manșe ale concursului internațional desfășurat la Enkoeping (Suedia), pe o motocicletă de 500 cmc. El a fost urmat în clasament de Vilis Brunis (U.R.S.S.) și Vladimir Prograbnjak (U.R.S.S.).

■

„CUPA AUSTRIEI" la fotbal a revenit în acest an formației Rapid Viena care, în finala disputată pe stadionul „Prater" din Viena, a învins cu scorul de 2—1 (1—0) echipa A. K. Graz.

■

MARE SURPRIZĂ în boxul mondial. La New York, tînărul semigreu american Bob Foster l-a învins prin k.o. în rundul 4 pe campionul lumii, nigerianul Dick Tiger, deposedîndu-l de centura mondială. Este pentru prima oară în cariera sa cînd Tiger pierde înainte de limită.

■

S-A STABILIT ca meciul de box pentru campionatul european al categoriei grea dintre vest germanul Karl Mildenberger, deținătorul centurii, și englezul Henri Cooper să aibă loc la 24 septembrie, la Londra.

■

VIENA 25 (Agerpres). — Turul ciclist al Austriei a continuat cu desfășurarea etapei a 4-a pe circuit, care a revenit italianului Martinello, cronometrat pe 188 km în 4h 55'45". În clasamentul general individual conduce Rolf Eberl (Austria).

ÎNTERNAȚIONALELE DE GIMNASTICĂ

LIDERII ȘI-AU MENȚINUT POZIȚIILE

● **ELENA CEAMPELEA ȘI KLAUS KÖSTE — CÎȘTIGĂTORI LA INDIVIDUAL COMPUS**

În a doua zi a campionatelor internaționale de gimnastică au fost desemnați primii dintre sportivii ce-și vor trece numele pe lista laureaților celei de a XI-a ediții a tradiționalei noastre competiții: învingătorii la individual compus.

La ora prînzului, tînărul și foarte talentatul gimnast **Klaus Köste**, component al reprezentativei R. D. Germane, încheia victorios disputa sa cu ceilalți 14 sportivi. Simbătă, exercițiile liber alese au subliniat și mai pregnant excelenta sa pregătire, originalitatea multor combinații, perfecta lor stăpînire, tehnica aproape desăvîrșită cu care a executat elemente dificile (îndeosebi la bară fixă) asigurîndu-i lui Köste o detașare netă de ceilalți concurenți. Gimnastul din R. D. Germană a ocupat locul I la cinci din cele șase aparate, doar la cal cu minere fiind întrecut de compatriotul său, **Peter Weber**. Nu e de loc greu de anticipat că și azi în concursul pe aparate, **Klaus Köste** va fi „vioara întîi" a întrecerii, că el va colecționa un mare număr de locuri I. Ne bucură că pe următoarele locuri ale clasamentului s-au situat trei gimnaști români: **Anton Cadar**, **Gheorghe Tohăneanu** și **Petre Mihaiuc**, pozițiile lor fruntașe răsplătind o comportare de ansamblu meritorie (în special la execuțiile liber alese) și confirmînd rezultatele obținute de ei în finala campionatului republican de acum două săptămîni.

Dar, dincolo de locurile pe care s-au situat (căci nu trebuie să uităm că participarea strînsă la internaționalele noastre nu este, totuși, dintre cele mai alese) în ceea ce privește evoluția gimnaștilor români, trebuie să subliniem revenirea lui **Petre Mihaiuc**, ieri în vervă de concurs (de patru ori în primele trei locuri la aparate), ca și maturizarea evidentă de la un concurs la altul a lui **Gheorghe Păunescu**, în care vedem deja un bun om de echipă, cu condiția să lucreze și mai mult la capitolul „forță". De asemenea, să amintim că **Vasile Coșariu** a evoluat remarcabil de-a lungul tuturor celor 12 probe, arătîndu-ne că se poate conta pe el pentru echipa națională. Dintre oaspeți, o bună impresie a lăsat ieri și **Ivan Kondev**, printre primii clasați la inele și paralele.

Iată-i pe primii șase clasați la individual compus: **1. Klaus Köste — 113,20; 2. Anton Cadar — 111,20; 3. Gh. Tohăneanu — 110,40; 4. Petre Mihaiuc — 110,30; 5. Peter Weber — 104,80; 6. Vasile Coșariu — 109,30.**

★

Pentru a treia oară, fosta noastră campioană **Elena Ceampelea** cîștigă primul loc la individual compus. Ieri, la exercițiile liber alese, ea a știut să-și apere poziția de lideră, concurînd prudent (păcat că uneori, ca de pildă, la bîrnă, cu eliminarea unor elemente din ansamblul exercițiului) și obținînd un succes care poate s-o mobilizeze considerabil pentru viitoarele examene. Publicul spectator a aplaudat-o cu căldură (dezaprobînd depunctarea la care a fost uneori supusă de către arbitri) pe tînăra (de 15 ani) gimnastă din R.D. Germană, Christine Schmidt, care putea cîștiga locul I la individual compus. Iată primele clasate după disputarea exercițiilor impuse și liber alese: **1. Elena Ceampelea 74,45; 2. Christine Schmidt 73,65; 3. Rozalia Filipescu 73,15; 4. Olga Ștefan 72,70; 5. Ellen Werhner 72,60; 6. Rodica Apăteanu 72,55.** Azi, de la ora 10 — concursul primilor clasați pe aparate.

C. MACOVEI

Klaus Köste, cîștigător la individual compus
Foto: T. Roibu

Trimisul nostru special, RADU VOIA, transmite din Oslo:

ECHIPA DE TENIS A ROMÂNIEI S-A CALIFICAT ÎN SEMIFINALELE „CUPEI DAVIS"

OSLO, 25 (prin telefon). Departe de țară, pe micul stadion de tenis Beptûm Idrettsforeming, din apropierea capitalei norvegiene, Ion Țiriac și Ilie Năstase și-au putut strînge mîinile simbătă după amiază sărbătorind a doua victorie a României în „Cupa Davis" — 1968. Scorul este de 3—0 în favoarea reprezentativei noastre, după două zile de joc, astfel că tenismanii români se califică pentru al III-lea tur, semifinalele zonei europene (grupa B).

Jocul de dublu în care a fost obținută decizia în fața echipierilor Norvegiei s-a caracterizat printr-o netă superioritate a românilor, cu toate prelungirile setului II. În acesta, Țiriac și Năstase ratau mai puțin de șase setbaluri la 5—3 (după 40—15), întrînd apoi în prelungiri. Respinsă și această împotrivire a cuplului norvegian, J. Ross — Erik Melander victoria nu mai putea fi pusă în cumpănă. Țiriac sigur în atac și apărare, iar Năstase cu cîteva intervenții aplaudate s-au distanțat în setul III, punînd capăt luptei după o oră și jumătate de joc. Scor: **Țiriac, Năstase — Ross, Melander 6—2, 8—6, 6—3.**

Ultimele două meciuri de simplu (Năstase-Elvik, Țiriac-Prydz) nu mai pot influența rezultatul final decît în determinarea proporțiilor scorului. Dar, în mod normal, duminică (n.r. azi) pe tabloul „Cupei Davis" va fi trecută o victorie categorică a echipei României.

★

La Teheran a început meciul de tenis pentru „Cupa Davis" dintre selecționatele Iranului și Republicii Sud-Africane. Învingătoarea acestei partide va întîlni echipa României.

După disputarea primelor două partide de simplu, scorul este favorabil cu 2—0 oaspeților. Robert Hewitt l-a învins cu 6—4, 10—8, 6—3 pe Taghi Akhbari, iar Robert Maud a dispus cu 6—4, 6—3, 6—3 de Issa Khondai.

Alte rezultate din „Cupa Davis": S.U.A. — **Mexic 2—0** (Graebner — Mayo 6—3, 8—6, 4—6, 6—4; Ashe — Osuna 6—0, 6—3, 6—0); **Ecuador — Chile** 0—1 (Pinto Bravo — Olvera 3—6, 7—9, 6—4, 6—4, 6—1), în zona americană.

La Bruxelles: **Belgia — Cehoslovacia** 1—2; la Biella: **Italia — Monaco** 5—0; la Moscova: **U.R.S.S. — Iugoslavia** 8—0; la Londra: **Anglia — Finlanda** 5—0, la Barcelona: **Spania — Suedia** 2—1, în zona europeană.

Marți începe la Verona

Triunghiularul la haltere ITALIA — ROMÂNIA — IZRAEL

BOLOGNA (prin telex). În vederea triunghiularului de haltere Italia — România — Izrael, ce se va desfășura în zilele de 28 și 29 mai, la Verona, cu prilejul celebrării a 100 de ani de la înființarea asociației sportive „Marcantonio Bentegodi", 10 halterofili italieni au fost convocați de federația de specialitate pentru pregătire. După indicațiile instructorilor federali Adami și Pignatti și pe baza comunicărilor sosite de la federațiile din România și Izrael, în „Palazzetto dello sport" din Verona se vor întrece marți, în prima zi: **Tanți** (Italia), **Fiat** (România) și **Fridman** (Izrael) — categoria cocoș; **Mannironi** (It.), **Rusu** (R.) și **Somolsky** (Iz.) — categoria pană; **Silvino** (It.), **Bădescu** (R.) și **Naftaly** (Iz.) — categoria ușoară; **Vezzani** (It.), **Fiți Balaș** (R.) și **Brana** (Iz.) — categoria semimijlocie.

În ziua a doua (miercuri) intră în concurs: **Porto** (It.), **M. Cristea** (R.) și **Romano** (Iz.) — categoria mijlocie; **Corradini** (It.), **Gh. Teleman** (R.) și Roralev (Iz.) — categoria semigrea; **Masu** (It.), **Mincu** (R.) și **Cohen** (Iz.) — categoria grea.

În echipa Italiei figurează numeroși recordmani ai țării: **Cat. cocoș:** Tanti 105 kg la împins; **Cat. pană:** Mannironi 370 kg (112,5, 112,5, 145). **Cat. ușoară:** Silvino 117,5 kg la smuls, **Cat. semimijlocie:** Proto 140 kg la împins și 402,5 kg la total; **Cat. mijlocie:** Corradini 435 kg (155, 122,5, 165) **Cat. semigrea:** Corradini 432,5 kg la total.

Cesare TRENTINI

La închiderea ediției

A ÎNCEPUT TURNEUL PRELIMINAR OLIMPIC LA BASCHET

La Sofia, în prima zi a meciurilor de calificare pentru turneul final al J.O. de la Ciudad de Mexico la baschet masculin, s-au înregistrat următoarele rezultate: **Cehoslovacia—Olanda 67—57** (36—32), **Iugoslavia—Austria** 107—53 (50—35), **R.D.G.—Finlanda 68—58** (31—30). Turneul continuă.

ÎN TURUL ITALIEI

Turul ciclist al Italiei a continuat cu etapa a V-a. Participanții au alergat pe circuitul „Romulus și Remus" de la San Remo. Primul a trecut linia de sosire italianul **Zilioli.** În clasamentul general individual continuă să conducă **Dancelli** (Italia).

S-A ÎNCHEIAT CAMPIONATUL DE FOTBAL AL R.F.G.

Ieri a luat sfîrșit campionatul de fotbal al R.F.G. Titlul de campioană a revenit formației F. C. Nürnberg cu 47 p, urmată de Werder Bremen 44 p, etc. Din prima categorie au retrogradat Borussia Neunkirchen și Karlsruher S. C. Cîteva rezultate din ultima etapă: **Werder Bremen-Borussia Neunkirchen 2—1, F.C. Nürnberg-Borussia Dortmund 2—1, 1860 München-Borussia Mönchengladbach 0—0.**

● Echipele engleze au mai multe indisponibilități: portarul **Peter Bonetti** (F. C. Chelsea) este accidentat și nu va evolua în echipa Angliei în meciul de la 1 iunie cu R. F. a Germaniei de la Hanovra și, probabil, nici în partida cu Iugoslavia de a 5 iunie, de la Florența. **Denis Law** (Manchester United) se află internat în spital și nu va juca în formația sa în finala „C.C.E." de miercuri cu Benfica Lisabona.

Tiparul: I. P. „Informația", str. Brezoianu 22—25.

40365

PROLETARI DIN TOATE ȚĂRILE, UNIȚI-VĂ!

Redacția și administrația: str. Vasile Conta nr. 16, tel. 11.10.05, interurban 72 și 286. Telex sportrom buc. 180.

sportul

4 pagini 30 bani

Anul XXIV — Nr. 194 (5628)

Luni 27 mai 1968

ZIARUL CONSILIULUI NAȚIONAL PENTRU EDUCAȚIE FIZICĂ ȘI SPORT

Protejat de D. Nicolae, portarul Haidu blochează balonul.

Foto: AUREL NEAGU

ÎNAINTEA ULTIMEI ETAPE

Steaua mai are doar un punct avans

BĂTĂLIA UNDELOR

REZULTATE TEHNICE

Farul—Progresul	2—0	(0—0)
Steaua—Universitatea Cluj	1—1	(1—0)
F.C. Argeș—Petrolul	1—0	(1—0)
Steagul roșu—Rapid	2—1	(2—0)
Dinamo Buc.—A.S.A. Tg. Mureș	5—2	(3—0)
Jiul—Dinamo Bacău	2—0	(1—0)
Universitatea Craiova—U.T.A.	2—0	(1—0)

CLASAMENTUL

1. Steaua	25	13	7	5	42—25	33
2. F.C. Argeș	24	14	4	7	39—22	32
3. Dinamo Buc.	24	12	5	7	31—25	29
4 Petrolul	25	12	2	11	26—26	26
5 Farul	25	10	5	10	36—28	25
6. Jiul	25	11	3	11	35—34	25
7. U.T.A.	25	10	4	11	23—23	24
8. Dinamo Bacău	25	11	2	12	29—37	24
9. Rapid	24	9	5	10	30—30	23
10. „U" Craiova	25	11	1	13	28—30	23
11. „U" Cluj	25	9	5	11	31—37	23
12. Steagul roșu	25	8	5	12	20—30	21
13. Progresul	25	6	8	11	22—30	20
14. A.S.A. Tg. Mureș	25	6	8	11	26—41	20

ETAPA VIITOARE (9 IUNIE)

Rapid — Universitatea Craiova
A.S.A. Tg. Mureș — Steagul roșu
Dinamo Bacău — Farul
U.T.A. — Jiul
Petrolul — Steaua
Universitatea Cluj — Dinamo București
Progresul — F.C. Argeș

Iată, deci, că penultima și-a făcut din plin datoria, anunțînd pentru duminică 9 iunie una dintre cele mai palpitante transmisii pentru crainicii reporteri ai radioului.

Într-adevăr, în ziua finalei campionatului european de la Roma, în campionatul nostru se va desfășura o adevărată bătălie a undelor. Și asta, deoarece...

STEAUA are nevoie de victorie la Ploiești, pentru a evita surpriza unei vești rele de la meciul Progresul—Argeș...

F. C. ARGEȘ are nevoie de victorie la București, așteptînd un rezultat egal la Ploiești...

STEAGUL ROȘU are nevoie de victorie la Tg. Mureș, pentru a nu depinde de nimeni...

PROGRESUL are nevoie de victorie, ca de aer, dar această pală de aer ar putea fi... sufocantă dacă Steagul ciștigă la Tg. Mureș.

A.S.A. TG. MUREȘ are, în sfîrșit, nevoie de victorie, ca de apă, dar acest firicel de apă se poate transforma într-o necruțătoare apă a Simbetei, dacă Progresul ciștigă...

Iată, deci, că penultima a predat toate atu-urile... ultimei.

★

Ce putem observa privind clasamentul ?

În primul rînd, echilibrul relativ al celor 14. Un echilibru care e mai curînd o notă bună pentru codași, decît un certificat de valoare pentru cei din frunte.

Care să fie explicația ?

În primul rînd lipsa marilor individualități în atac. În fotbalul nostru apar mereu noi și noi apărători. Ieri, Pexa, ca și D. Nicolae, și-au ținut la respect adversarii direcți cu o uimitoare ușurință. Și tot ieri, un half, Anca, a trebuit să salveze onoarea unui atac doar combinativ. În sfîrșit, atacul liderului a demonstrat cît de mult a depins cîndva de arta dirijorală a lui Constantin.

Unde sînt atacanții ?

Istoria fotbalului e plină de exemple în care înaintașii se repliază spre liniile dinapoi, o dată cu trecerea anilor. Astăzi, constatăm cu uimire cum halfii de meserie sau prin vocație, ca de pildă D. Popescu, Tătaru sau Mustățea, sînt împinși în atac, pentru a masca (și nu a marca) unele goluri.

Ne lipsesc, în continuare, numerele mari ale echipei. Numerele ataculuI. De la „7" în sus.

Care să fie secretul fabricării lor ?

Ioan CHIRILA

ÎNCHEIEREA LUCRĂRILOR ADUNĂRII GENERALE TRIENALE A CONSILIULUI INTERNAȚIONAL DE VÎNĂTOARE

CONSTANȚA. — Duminică după-amiază, la Mamaia, s-a încheiat cea de-a 15-a adunare generală trienală a Consiliului Internațional de Vînătoare.

În cursul dimineții au continuat lucrările unor comisii de specialitate ale C.I.C.

În ultima ședință plenară, adunarea generală a aprobat raportul privind situația financiară a C.I.C. și rapoartele comisiilor de specialitate. Rezoluțiile propuse de comisii și adoptate de adunare prevăd, între altele, măsuri pentru ocrotirea păsărilor migratoare și a speciilor de vînat pe cale de dispariție, unele măsuri organizatorice etc.

Apreciind activitatea îndelungată și contribuția adusă la înființarea Consiliului Internațional de Vînătoare, adunarea generală a ales pe Nicolae Săulescu, membru de onoare al C.I.C. și i-a conferit medalia de aur, cea mai înaltă distincție a acestui organism internațional cinegetic.

În continuarea ordinei de zi, s-a trecut la alegerea noilor organe de conducere ale Consiliului Internațional de Vînătoare. Președinte al C.I.C. a fost ales dr. Johann G. Van Maasdijk (Olanda), iar președinte de onoare contele Enrico Marone Cinzano (Italia).

Consiliul de administrație al C.I.C., alcătuit din reprezentanții tuturor țărilor membre, a ales apoi ca vicepreședinți ai Consiliului pe reprezentanții României, R. F. a Germaniei, Elveției, Italiei, Ungariei și Spaniei.

Seara, dr. Johann G. Van Maasdijk, președintele C.I.C., a oferit un dineu în saloanele hotelului „Internațional" din Mamaia. (Agerpres).

IERI AU FOST DESEMNAȚI

NOII CAMPIONI LA LUPTE

Întrecerile celei de a 42-a ediții a campionatelor naționale individuale de lupte greco-romane (seniori) s-au încheiat ieri la prînz.

Lupta pentru întîietate a fost deosebit de aprigă și de un ridicat nivel tehnic, sportivii străduindu-se să se impună în ochii selecționerilor, în vederea campionatelor europene din Suedia (14—16 iunie).

Iată cîteva însemnări de la întrecerile desfășurate ieri. La categoria 52 kg concurau cu șanse perfect egale campionul de anul trecut, *Gh. Stoiciu* (Steaua), și tînărul în vîrstă de 19 ani *Gh. Berceanu* (Electroputere Craiova). Ei se întîlniseră simbătă seara și, la capătul unei partide disputate, arbitrii consemnaseră un rezultat de egalitate. Titlul de campion avea să fie decis ieri în confruntările lor cu alți doi sportivi: *St. Ștefan* (Steaua) și *N. Dumitru* (C.S.M. Galați). Primii au intrat *Stoiciu* și *Ștefan*. În minutul 1 *Ștefan* era cu umerii pe saltea (!?) *Berceanu* avea nevoie de un rezultat identic în partida cu *N. Dumitru* pentru a ieși campion, deoarece acumulase pe „traseu" mai puține puncte negative decît *Stoiciu*. Nu era însă de loc ușor, deoarece sportivul gălățean avusese o comportare remarcabilă în toate partidele susținute (4 dintre acestea cîștigate prin tuș). *Berceanu* a intrat totuși pe saltea decis să obțină tușul. Atacînd dezlănțuit, el a învins prin tuș în repriza a

Costin CHIRIAC

(Continuare în pag. a 2-a)

Pe lîngă cupa atribuită pentru titlul de campion (cat. 52 kg), tînărul Gh. Berceanu (Electroputere Craiova) a cucerit și cupa decernată de Comitetul Olimpic Român celui mai tehnic luptător.

ȘI ACUM — FINALELE!

Astă-seară vom auzi primul sunet de gong din cadrul turneului final pentru desemnarea campionilor țării la box, ediția 1968. Mult așteptatul eveniment, veritabil cap de afiș al calendarului intern, reunește cam tot ce avem mai valoros la ora de față în sportul cu mănuși. Interesul publicului și al specialiștilor este amplificat de împrejurarea că tradiționala competiție se desfășoară sub semnul celor cinci cercuri olimpice, din ce în ce mai clar conturate la orizont. Cine va reprezenta România pe ringurile din patria aztecilor? Iată o întrebare-cheie, la care urmează să ne răspundă, cel puțin parțial, examenul pugilistic de pe stadionul Republicii.

Sincer vorbind, adică în spiritul realității, se pare că „nobila artă" bate pasul pe loc, la noi, de cîțiva ani, în ciuda faptului că elemente de excepție și succese izolate nu ne lipsesc. Comportarea foarte onorabilă de la Roma, unde Giju a cucerit al doilea titlu continental din istoria boxului nostru amator — iar echipa s-a clasat, aș zice, surprinzător de bine — n-a fost confirmată din păcate de evoluțiile ulterioare. Contactele susținute, confruntările directe cu adversari de elită sînt sporadice, insuficiente, ceea ce se resimte adesea în mod dureros. Am în vedere mai ales recentul turneu din Olanda, în care liderul „cocoșilor" europeni a luat contact cu podeaua, în meciul decisiv, pierzînd la puncte în fața unui tînăr cu un palmares de loc impresionant... Fără a exagera proporțiile acestui eșec — sperăm, accidental — cred, totuși, că semnificația lui nu trebuie ignorată.

Boxerii români și-au cîștigat în ultimele două decenii un frumos prestigiu pe arena internațională: Nicolae Linca, Mircea Dobrescu, Gheorghe Negrea, Vasile Tiță, Gheorghe Fiat, Ion Mihalic — s-au impus în repetate rînduri printre somitățile boxului amator. Să nu uităm, însă, că ascensiunea fiecăruia a fost favorizată — paradoxal, dar adevărat — de existența unor competitori de valoare apropiată, rivali de temut, capabili să le conteste în permanență întîietatea — ceea ce, evident, îi obligă pe campioni la eforturi perpetue, la muncă îndîrjită, susținută, pentru menținerea și ameliorarea formei sportive. Acest spirit de emulație, această rivalitate creatoare, constituiau de altfel principala atracție a disputelor pentru primatul categoriei, finalele campionatului național de seniori. Totodată, cum e și firesc, virtuțile demonstrate în atari circumstanțe aveau o pondere hotărîtoare în desemnarea titularilor echipei reprezentative.

Mi se pare de prisos să precizez sensul unor asemenea evocări, în preajma primului gong al ediției 1968. Alături de nenumărați iubitori ai boxului din țara noastră, nădăjduiesc că toți participanții se vor strădui să demonstreze ceea ce așteptăm, cu atîta sperantă, și, de ce n-am spune-o, cu atîta... răbdare, de la fiecare dintre ei. Iar selecționerilor le urăm să aibă de unde alege, cu toată exigența pe care o implică, mai ales acum, în preajma „orei olimpice", dificila lor misiune!

Dan DEȘLIU

VASILE SĂRUCAN

Concursul atletic de primăvară al seniorilor

„Metronomul" Liei Manoliu și disputa săritorilor în lungime pe primul plan al reuniunii de ieri

CITIȚI CRONICA ÎNTRECERILOR ÎN PAG. a 4-a

Învingînd Cehoslovacia cu 17-3

ROMÂNIA S-A CLASAT PE LOCUL II ÎN „CUPA NAȚIUNILOR", după FRANȚA

Citiți cronica meciului de rugby de ieri în pag. a 2-a

Campionatele internaționale de gimnastică s-au încheiat cu concursul primilor clasați pe aparate. Titlurile au fost cucerite de gimnaștii români și din R. D. Germană. (Amănunte în pag. a II-a).

ÎN FOTO: aspect din timpul concursului.

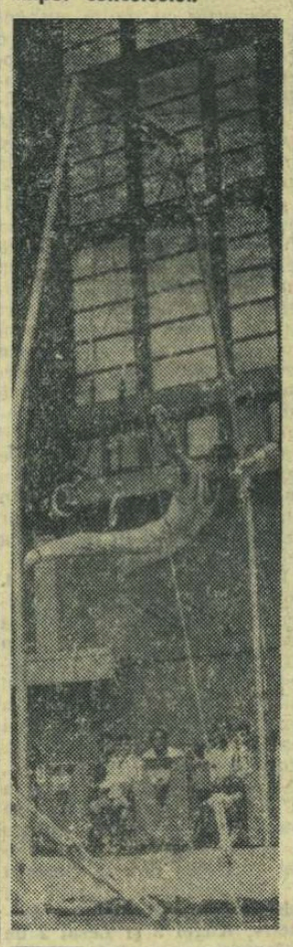

De azi, la Snagov

CAMPIONATELE NAȚIONALE DE CAIAC-CANOE

- Trei zile de întreceri pasionante, spectaculoase
- La start — peste 350 de finaliști din 20 de cluburi
- Dueluri de mare atracție între sportivi de valoare europeană și mondială
- Cine vor fi cîștigătorii celor 18 titluri de campioni ai țării?
- [illegible] (de la ora 16), finalele probelor olimpice!
- [illegible] record la K 1–1 000 m (35), K 1–500 m (28), C 1–1 000 m (28), K 4–1 000 m (26), K 1, 2–500 m — F — (25) etc.
- Marți — probele de viteză 500 m; miercuri — întrecerile de fond 10 000 m

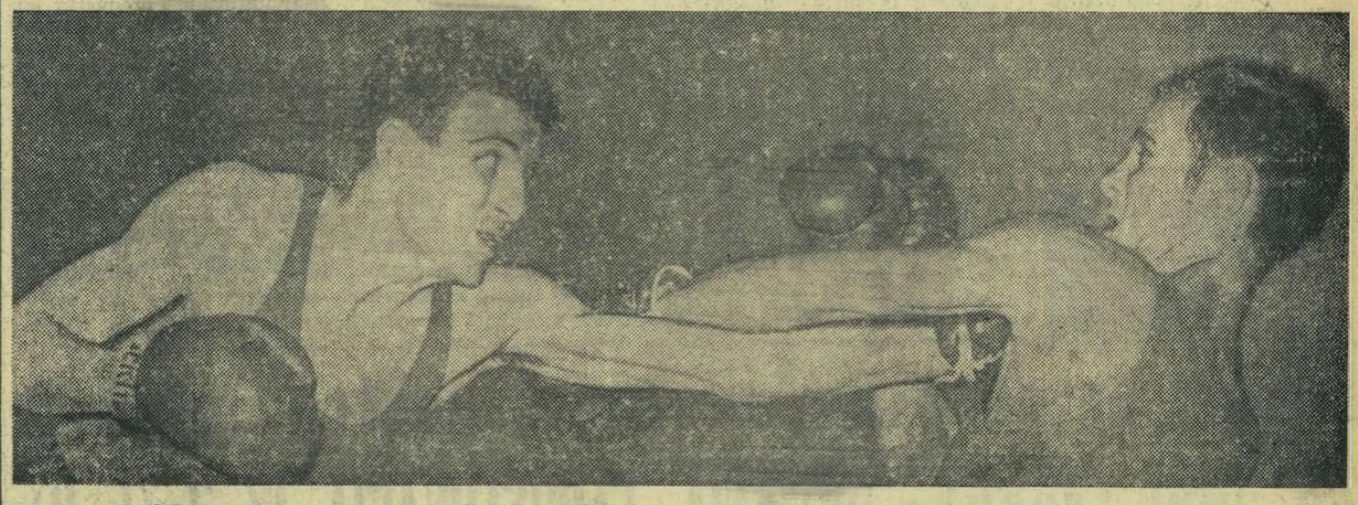

1967. Finala categoriei cocoș. Directa lui Giju (stînga) este acuzată de timișoreanul Molnar

FINALELE CAMPIONATELOR DE BOX

ASTĂ-SEARĂ, GONGUL INAUGURAL

● Elevii au intrare gratuită ● A sosit și arbitrul italian Eugenio Grosso

Astă-seară, la ora 18, va răsuna prima bătaie de gong a turneului final al campionatelor naționale de box. Cinstea de a deschide competiția va reveni pugiliștilor de categorie semimuscă. Iată, de altfel, programul galei inaugurale:

Semimuscă: I. Nica (Crișul Oradea) — P. Ganea (Dinamo Buc.); S. Lazăr (Dinamo Cluj) — M. Aurel (Steaua); M. Lumezeanu (Steaua) — B. Ștefan (Buzău); I. Mihăilescu (I.T.B.) — V. Drăgan (Steaua).

Cocoș: I. Lungu (Prog. Buc.) — V. Ivanovici (Dinamo Bacău); Gh. Pușcaș (C.S.M. Reșița) — Șt. Ispas (Rapid); N. Giju (Steaua) — C. Dumitrașcu (Craiova); V. Kiss (Steaua) — P. Nedelcea (C.S.M. Reșița).

Semiușoară: Gh. Bădoi (Dinamo Buc.) — I. Costin (U.M. Timișoara); N. Deicu (Dinamo Buc.) — Gh. Roșca (I.S.C. Turzii); P. Păcuraru (Galați) — M. Goanță (Craiova); C. Rotaru (Ploiești) — C. Cuțov (Dinamo Buc.).

Semimijlocie: V. Silberman (Steaua) — Gh. Vlad (Dinamo Buc.); Al. Popa (Steaua) — I. Hodoșan (Metalul Buc.); C. Ghiță (Dinamo Buc.) — D. Roman (Brăila); N. Streașină (Brașov) — A. Majai (Cluj).

Mijlocie: A. Năstac (Steaua) — A. Tarpai (C.S.M. Cluj); V. Tecuceanu (Rapid) — I. Oleanu (Dinamo Buc.); H. Stumpf (Metalul Buc.) — I. Petrea (Brașov); T. Ivan (Steaua) — Gh. Chivăr (Steaua).

Grea: V. Mariuțan (Dinamo Buc.) — A. Carbur (Brăila); I. Sănătescu (Dinamo Craiova) — A. Iancu (C-lung Muscel); Gh. Birtu (Craiova) — N. Motoc (Rapid); N. Dincu (A.S.A. Tg. Mureș) — I. Alexe (Dinamo Buc.).

● Ne-a vizitat la redacție antrenorul metalurgiștilor bucureșteni, *Ion Stoianovici*. El ne-a declarat că... „Va intra în turneul final cu cinci pugiliști bine pregătiți: V. Prodan (ușoară), I. Hodoșan (semimijlocie), V. Badea (mijlocie ușoară), H. Stumpf (mijlocie) și P. Cîmpeanu (semigrea). Cele mai multe șanse de a ocupa un loc fruntaș le au Badea și Stumpf".

● Ne surprinde absența fostului campion la categoria ușoară, constănțeanu *Ion Dinu*, care inițial și-a anunțat participarea la finale. Sîntem informați că Dinu a depășit cu mult greutatea cerută pentru categoria sa. Cum rămîne cu declarația făcută nu de mult, cum că „se va pregăti intens pentru a reintra în plutonul boxerilor noștri fruntași"!?

● Marți seara, tot la ora 18, vor intra în focul întrecerilor boxerii de categorie muscă, până (seniori și juniori), ușoară, mijlocie ușoară, semigrea și grea (juniori).

● Simbătă a sosit în Capitală și arbitrul italian *Eugenio Grosso*, care va conduce, împreună cu *Rial* (Spania), *Sykorsky* (Polonia), *Zibalov* (U.R.S.S.), meciurile din turneul final.

In ultima sa ședință, Biroul Federației Române de Box a hotărît că la galele turneului final din 27, 28, 29 și 30 mai, elevii au intrarea liberă la sectorul 40 de la peluza I. Beneficiază de gratuitate și boxerii neparticipanți la finale. Intrarea în stadion se va face pe baza carnetului de elev și a legitimației de boxer.

R. C.

CAMPIONATELE INTERNAȚIONALE:

RECITAL DE MĂIESTRIE ÎN CONCURSUL PE APARATE

Christine Schmidt (R.D.G.), una din cele mai valoroase gimnaste participante la internaționale, evoluînd la paralele.
Foto: R. TUDOR

Din totdeauna, concursul pe aparate reprezintă partea cea mai interesantă a unei întreceri de gimnastică, iar campionatele noastre internaționale n-au făcut decît să întărească această regulă. Eliberați mult de teama de a rata și evoluînd numai cu exerciții liber alese, unde cîmpul de manifestare a fanteziei și a varietății în combinații este aproape nelimitat, gimnaștii se prezintă la concursul pe aparate cu tot ce poate face mai frumoase, mai virtuoase, mai încîntătoare exercițiile de gimnastică.

Și așa a fost și ieri, în sala Floreasca. Păcat că prea puțini bucureșteni au venit să vadă solul liber ales al Elenei Ceampelea. Pe variațiuni ale melodiei filmului lui Lelouch „Un bărbat și o femeie", fosta noastră campioană ne-a prezentat un exercițiu de un lirism cuceritor, de o mare gingășie, executat cu multă măiestrie; păcat că prea puține aplauze au răsplătit excepționala evoluție la bîrnă a Christinei Schmidt, săriturile ample ale Ellenei Werner (ambele gimnaste din R.D. Germană promit extrem de mult avînd în vedere vîrsta cu participarea gimnaștilor români. În general, se poate aprecia că ea a fost satisfăcătoare, cu multe aspecte pozitive, care vor trebui reținute de antrenori și specialiști.

C. MACOVEI

LAUREAȚII ÎNTRECERII

FEMININ: individual compus: 1. Elena Ceampelea (România) 74,45 p; 2. Christine Schmidt (R.D. Germană) 73,65 p; 3. Rozalia Filipescu (România) 73,15 p; pe aparate — sărituri: 1. Ellen Werner (R.D. Germană) 18,775 p; 2. Ceampelea 18,650 p; 3—4. Bohumila Rimnakova (Cehoslovacia) și Schmidt 18,425 p; paralele: 1. Olga Ștefan (România) 18,825 p; 2. Schmidt 18,500 p; 3—4. Rodica Apăteanu și Lucia Chiriță (România) 18,475 p; bîrnă: 1. Ceampelea 18,825 p; 2. Schmidt 18,725 p; 3. Filipescu 18,275 p; sol: 1. Schmidt 18,985 p; 2. Ceampelea 18,850 p; 3. Filipescu 18,800 p.

MASCULIN: individual compus: 1. Klaus Köste (R.D. Germană) 113,20 p; 2. Anton Cadar (România) 111,20 p; 3. Gheorghe Tohăneanu (România) 110,40 p; pe aparate: sol: 1. Petre Mihaluc (România) 19,075 p; 2. Köste 18,950 p; 3. Tohăneanu 18,675 p; cal cu mînere: 1. Köste 18,995 p; 2. Peter Weber (R.D. Germană) 18,750 p; 3. Cadar 18,650 p; inele: 1. Köste 18,900 p; 2. Tohăneanu 18,800 p; 3—4. Cadar și Ion Zamfir (România) 18,700 p; sărituri: 1. Köste 18,725 p; 2—3. Gheorghe Păunescu și Tohăneanu 18,525 p; paralele: 1. Cadar 19,025 p; 2. Köste 19,000 p; 3. Weber 18,800 p; bară: 1. Köste 19,203 p; 2—3. Tohăneanu și Weber 19,025 p.

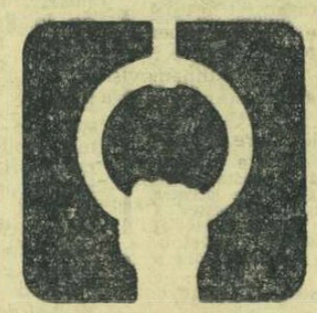

trecerile băieților, în care recitalul oferit de Klaus Köste (prezent în primele 3 locuri la toate aparatele), a fost reconfortant nu numai pentru spectatori, ci și pentru specialiștii prezenți la concurs: înaltă pregătire tehnică, ținută impecabilă, mobilitate excelentă, combinații spectaculoase la aproape toate aparatele — iată ce a caracterizat pe cel mai bun gimnast prezent la internaționalele noastre.

Pe un spațiu scurt nu se pot trage concluzii în legătură

NOII CAMPIONI

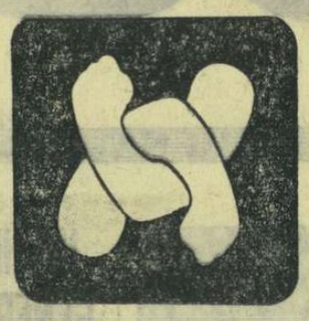

(Urmare din pag. 1)

III-a, cucerind astfel mult disputatul tricou de campion.

A urmat finala la cat. 57 kg. După ieșirea din cursă a campionului mondial *I. Baciu* și a cîștigătorului primului loc la întrecerile „Săptămînii preolimpice", *I. Alionescu*, cele mai mari șanse la titlu le avea *M. Cristea* (Steaua). Cu un tur de cap, sportivul militar, a și pus capăt luptei cu tînărul C. Virtosu (C.F.R. Timișoara), adjudecîndu-și titlul. Finala categoriei 63 kg și-au disputat-o campionul din 1967, *Ș. Popescu* (Steaua), și *I. Vaides* (Steagul roșu Brașov) desemnat după rezultatul de egalitate cu *Gh. Gheorghe* (Dinamo Buc.). În cazul unui meci egal, campion devenea brașoveanul. *Popescu*, însă, a ieșit victorios la puncte păstrîndu-și titlul.

La categoria următoare, 70 kg, rămăseseră în prim plan două întîlniri decisive: *I. Gabor* (Steaua) — *A. Toth* (Steagul roșu Brașov) și *I. Enache* — *I. Burcea* (ambii Dinamo Buc.). O victorie a lui *Gabor* la tuș sau chiar la puncte ar fi complicat lucrurile. Dar meciul s-a terminat egal, astfel că Enache, învingător categoric asupra colegului său de club, a devenit campion național.

Ierarhia la cat. 78 kg fusese stabilită dinainte: *I. Țăranu* (Dinamo Buc.) din nou campion. În continuare, la cat. 87 kg, patru concurenți. După două meciuri „tari" *N. Neguț* (Steaua) a îmbrăcat tricoul de campion. El l-a învins la puncte pe *T. Bugariu* (C.F.R. Timișoara) și *C. Penciu* (Metalul Buc.).

Pentru a fi cunoscut campionul cat. 97 kg a trebuit să se apeleze la litera regulamentului. Aceasta pentru faptul că *Gh. Popovici* (Dinamo Buc.) și *Fl. Chițu* (Metalul Buc.), singurii pretendenți, au încheiat partida lor la egalitate. *Popovici* a fost declarat campion, titlu cucerit pentru a zecea oară consecutiv. Cel mai frumos meci al reuniunii de ieri l-au realizat greii *N. Martinescu* (Dinamo Buc.) și *C. Bușoiu* (Electroputere Craiova). În final, *Martinescu* și-a impus superioritatea îmbrăcînd pentru a opta oară consecutiv tricoul de campion.

Despre multe alte aspecte ale acestor finale vom reveni.

PRIMII CLASAȚI: cat. 52 kg.: 1. GH. BERCEANU (Electroputere Craiova), 2. Gh. Stoiciu (Steaua), 3. M. Dumitru (C.S.M. Galați); cat. 57 kg: 1. M. CRISTEA (Steaua), 2. I. Alionescu (Dinamo Buc.), 3. C. Virtosu (C.F.R. Timișoara); cat. 63 kg: S. POPESCU (Steaua), 2. Gh. Gheorghe (Dinamo Buc.), 3. I. Vaides (Steagul roșu Brașov); cat. 70 kg: 1. I. ENACHE (Dinamo Buc.), 2. I. Gabor (Steaua), 3. A. Toth (St. r. Br); cat. 78 kg: 1. I. ȚĂRANU (Dinamo Buc.), 2. P. Stroe (Steaua), 3. D. Bacalu (C.S.M. Galați); cat. 87 kg: 1. N. NEGUȚ (Steaua), 2. C. Penciu (Metalul), 3. V. Fodorpatachi (Dinamo Buc.); cat. 97 kg: 1. GH. POPOVICI (Dinamo Buc.), 2. Fl. Chițu (Metalul Buc.), 3. T. Boscenco (Flamura roșie Tulcea); cat. + 97 kg: 1. N. MARTINESCU (Dinamo Buc.), 2. C. Bușoiu (Electroputere Craiova), 3. N. Pavel (Steaua).

Pe județe și municipii: 1. București 47 p, 2. Dolj 13 p, 3. Galați 10,5 p.

FINALA PE ȚARĂ A CROSULUI TINERETULUI

Învingători: Fița Rafira, Iulian Săvescu, Eva Marcoși și Aurel Scolobiuc

Cei mai buni crosiști începători din toate județele țării s-au reunit duminică dimineața în fața Pavilionului Expoziției Naționale, pentru a-și disputa titlurile de campioni și a cuceri medaliile oferite învingătorilor de către Uniunea Tineretului Comunist — inițiatoarea acestei frumoase și emulante manifestări sportive — precum și Cupa Federației române de atletism.

Ora 9. Cei peste 500 de participanți la Cros se îndreaptă, în ritmul fanfarei, spre tribuna oficială amenajată în fața Pavilionului...

Primul „start" răsună, o jumătate de oră mai tîrziu, și plutonul junioarelor pornește compact, apoi se destramă pe cărările șerpuitoare ale traseului. Inexpertele competitoare care au forțat la început sînt depășite succesiv pînă aproape de capătul celor 1 000 m, unde eleva gălățeană FIȚA RAFIRA se detașează în sprintul final, încheind cursa învingătoare. O urmează **Valeria Ban** din Cluj și reprezentanta județului **Argeș, Viorica Ungureanu**, din Cîmpulung-Muscel. Felicitări, aplauze, îmbrățișări de la cunoscuți, prieteni și de la ceilalți concurenți.

Peste cîteva minute, juniorii iau și ei startul în disputa pe 2 000 m. După o cursă spectaculoasă, cu schimbări repetate la conducerea plutonului, primul a trecut elevul IULIAN SĂVESCU din Cluj urmat de **Dumitru Nicolae** (București) și **Gh. Turcu** (Cluj). Întrecerea senioarelor (pe 1 200 m) a fost și mai palpitantă, învingătoarea, eleva EVA MARCOȘI (cunoscuta campioană a țării la patinaj viteză) din Miercurea Ciuc (Hărghita), depășind numai pe ultimii metri pe lidera cursei, învățătoarea **Maria Pop** din Bistrița. În urma lor a sosit bucureșteanca **Maria Bobaru**. În sfîrșit, suceveanul AUREL SCOLOBIUC produce o mare surpriză în întrecerea seniorilor (3 000 m) depășind în extremis pe timișoreanul Adrian Lucrețiu (locul II) și pe Ion Sofălău (locul III).

După întreceri, în cadrul festivității de premiere, au fost acordate primilor 10 clasați la fiecare probă diplome, iar primilor 3 li s-au înmînat medalii de aur, argint și bronz și frumoase cadouri din partea organizatorilor: U.T.C., U.G.S.R. și F.R.A. Cîștigătorii crosului — la fiecare probă — au primit **„Cupa F. R. Atletism"**, precum și măgulitoarea invitație de a participa la **Festivalul mondial al tineretului și studenților ce se va desfășura în vara aceasta la Sofia.**

După premierea individuală, a fost alcătuit și clasamentul pe județe al ediției 1968 a Crosului tineretului, ediție care reînvie o veche și apreciată manifestare sportivă a tineretului nostru. Primul loc a revenit Municipiului București (28 p), urmat de județele Suceava (27 p) și Cluj (26 p).

Ultimul episod al marii competiții s-a încheiat... Ziua dedicată sportului a fost însă completată după-amiază de numeroase demonstrații la diverse discipline sportive, iar seara de manifestări artistice și distractive.

A. BREBEANU

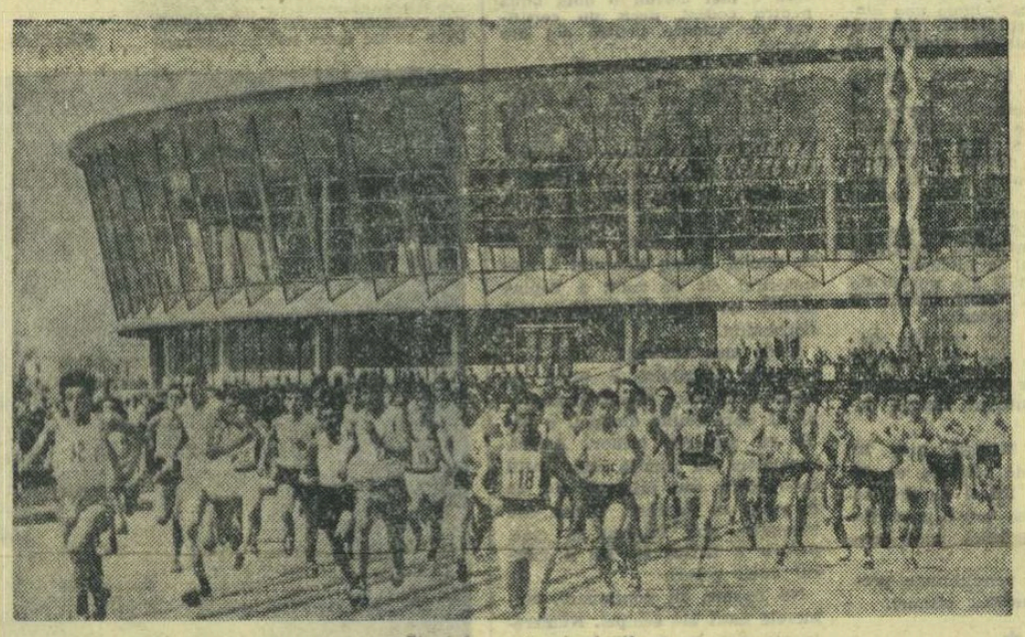

Start în proba juniorilor

Foto: T. ROIBU

UN MÎNZ CU MARI PERSPECTIVE

Reuniunea de ieri, consemnînd consumarea unui sfert din perimetrul actualei stagiuni hipice, a programat ca alergare principală Premiul municipiului Ploiești.

Cursa n-a avut prea mult istoric, deoarece Vama, recomandată de valoare, dar nu și de performanțe, a cîștigat net. Cu această victorie formațiunea antrenorului Dinu și driverul F. Pașcă a repurtat un triplu succes. Dacă ar fi fost fructul unei trude convingătoare, probabil că i-am fi rezervat un spațiu mai mare. Și Niculae Gheorghe a repurtat un dublu succes, dar ca oameni de curse, ne permitem să nu-l elogiem. Ne obligă obiectivitatea despre felul cum trebuie conduși caii de curse!...

Ignorînd salturile bruște de valori pe care și le permit uneori caii din antrenamentul lui Avram (exemplificațiile sînt inutile), vom consemna că în premiul Dîmbovicioara, pe care l-a cîștigat Roua, armăsarul Răvaș a parcurs kilometrul în timpul excelent de 1:33,1. Ținînd seamă de tot ceea ce se realizează pe

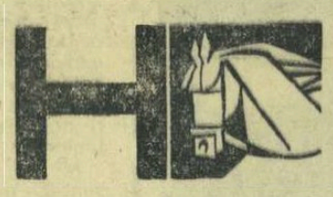

pista de la Ploiești, o asemenea performanță are tot dreptul să fie subliniată. Deși, după originea maternă micul armăsar nu se impune ca pedigreu, în cursă el s-a dovedit un element cu mari perspective.

Într-o grupă de debutanți, Simeria a cucerit o victorie comodă, lăsîndu-și adversarii cu 60 de metri în urmă. Dura lex, sed lex... Organizarea poate fi calificată ireproșabilă, deoarece altfel, am fi ajuns la concluzia, o dată cu publicul, că alergări neclare au ca precedent probe de antrenament în cursul săptămînii, ceea ce sub nici o formă nu putea fi tolerat.

Rezultate tehnice: I. Foratic (Fl. Pașcă), Golf, II. Nepal (Gh. Niculae), Ocarina, Figurat, III. Rampa (Gh. Niculae), Haricleea, Hindus, IV. Numida (Gh. Popescu), Aura, V. Soia (D. Popa), Idila, Jalba, VI. Roua (Fl. Pașcă), Răvaș, VII. Vama (Fl. Pașcă), Mesteacăn, Nehoiu II, VIII. Simeria (V. Ichim), Kandia.

Niddy DUMITRESCU

I. C. F.-UL A DAT DIN NOU EMOȚII SUPORTERILOR

Meciurile cu multe suspense-uri au devenit parcă o specialitate pentru „7"-le polo-iștilor de la I.C.F., și aproape că nu trece o duminică fără ca echipa pregătită de prof. **V. Agarici** să nu-și țină suporterii cu sufletul la gură pînă în ultima secundă.

Așa s-a întîmplat și ieri dimineață, la „Tineretului", cînd studenții au întîlnit formația arădană Vagonul. De la bun început trebuie spus că bucureștenii au pornit din start cu un imens handicap, prin lipsa portarului titular **Sorin Scurei**, înlocuitorul său **(Ștefănescu)** manifestînd multă nesiguranță. După ce au condus cu 1—0 și 3—1, icefiștii s-au văzut destul de repede egalați **(Lesai** cu un șurub din unghi dificil și **Kugel** cu un șut de la 10 metri!), și chiar conduși cu 4—3 la încheierea celei de a 3-a reprize.

În ultimul sfert, însă, **I. Popescu** a restabilit echilibrul, transformînd o lovitură de la 4 metri, **Lazăr** și **Șchilka** au concretizat două combinații frumoase în fața porții lui **A. Zabu** (o revelație), în timp ce arădanii nu au mai înscris decît un singur gol. Scor final 6—5 (0—0, 2—1, 1—3, 3—1) pentru formația I.C.F.-ului, care-și mai adaugă astfel două prețioase puncte la activ. Cele 11 goluri au fost realizate de: **I. Popescu** 3, **Alexandrescu, Lazăr** și **Șchilka** de la învingători, respectiv, **Kugel** 3 și **Lesai** 2 de la învinși.

fotbal

CU O ETAPĂ ÎNAINTE DE FINAL:

Politehnica Iași și Vagonul Arad au promovat în „A"

SERIA I

POLITEHNICA IAȘI — VICTORIA ROMAN 5—1 (1—0). Studenții au fructificat 5 din ocaziile avute: C. Popescu (min. 43), Romilă (min. 49), Cuperman (min. 61), Deleanu (min. 65) și Lupulescu (min. 89). Unicul gol al oaspeților — Nistorovici, în min. 68. A arbitrat corect Șt. Lazăr — Buc. **(D. Diaconescu**, coresp. principal).

CHIMIA SUCEAVA — POLITEHNICA BUC. 2—0 (1—0). Mai incisive, gazdele au înscris două goluri (Nicolau — min. 25 și Teodosiu — min. 60). A condus bine V. Liga — Galați. **(R. Munteanu**, coresp.).

CHIMIA RM. VÎLCEA — POLITEHNICA GALAȚI 1—0 (1—0). Un meci cu faze dinamice, cu multe șuturi pe poartă și trei bare „semnate" de gazde. A înscris Drăgușin (min. 2). A arbitrat D. Isăcescu — Buc. **(D. Roșianu**, coresp).

POIANA CÎMPINA — PORTUL CONSTANȚA 1—0 (1—0). Partidă de nivel tehnic mediocru. A înscris Moroianu, în min. 40. A arbitrat foarte bine A. Paraschiv — Buc. **(V. Urziceanu).**

CEAHLĂUL P. NEAMȚ — METALUL BUC. 3—0 (1—0). Fotbaliștii localnici au avut o zi bună. E drept, însă, că ei au trecut peste o apărare slabă. Au înscris: Olteanu (min. 37), Zaharia (min. 46, din 11 m) și Meder (min. 60). A condus foarte bine I. Rusz — Tg. Mureș. **(C. Nemțeanu**, coresp.).

ELECTRONICA OBOR — C.F.R. PAȘCANI 9—2 (2—1)!

După cîteva minute de studiu, jucătorii de la C.F.R. reușesc să deschidă scorul în min. 8 prin Baicu, după o cursă pe centrul terenului. Treziți de acest duș rece, bucureștenii ies la atac și în min. 9 egalează, la o învălmășeală, prin Udroaica. În min. 44, Udroaica înscrie din nou (în urma unei lovituri libere) În partea a doua a jocului, gazdele pun stăpînire pe joc și înscriu de 7 ori prin: Dobrescu (min. 62, 72), I. Constantin (min. 51 și 64), I. Ștefan (min. 53), Rotaru (min. 78) și Dumitru Emil (min. 79). Oaspeții reduc din scor prin Baicu (min. 70). A condus, inconstant Gavrilă Pop-Brașov. **(Aurel Păpădie.** coresp.).

FLACĂRA MORENI — METROM BRAȘOV 1—1 (0—1). Au marcat: Sima (min. 45), pentru Metrom, respectiv Albină (min. 82). Excelent arbitrajul lui Aurel Bentu-Buc. **(Gh. Ilinca**, coresp.).

CLASAMENT

1. Pol. Iași	25	14	4	7	36—21	32
2. Electr. Obor	25	11	7	7	51—37	29
3. Pol. Galați	25	11	6	8	37—28	28
4. Ceah. P. N.	25	13	2	10	30—26	28
5. Met. Buc.	25	10	6	9	27—23	26
6. Flacăra M.	25	10	5	10	30—31	25
7. Portul C-ța	25	11	3	11	30—32	25
8. Pol. Buc.	25	9	6	10	31—26	24
9. Chimia Sv.	25	9	6	10	26—25	24
10. Poiana C.	25	11	2	12	23—30	24
11. Metrom Bv.	25	8	7	10	28—32	23
12. C.F.R. Paș.	25	10	3	12	32—46	23
13. Chimia R. V.	25	8	6	11	26—34	22
14. Vict. Roman	25	7	3	15	22—38	17

Etapa viitoare: **Politehnica București — Flacăra Moreni, Portul Constanța — Chimia Rm. Vîlcea, Victoria Roman — Chimia Suceava, Metalul București — Politehnica Iași, Metrom Brașov — Electronica Obor, Politehnica Galați — Ceahlăul P. Neamț, C.F.R. Pașcani — Poiana Cîmpina.**

SERIA A II-a

OLIMPIA ORADEA — C.F.R. I.R.T. ARAD 3—0 (2—0). Cu toată mîza mare a meciului (Olimpia se află pe locul 12 în clasament), ambele echipe au practicat un joc cursiv, curat, spectaculos. Au marcat Iacob (min. 5 dintr-o lovitură liberă de la aproximativ 30 de metri), Cojocaru (35) și Petrică (54). V. Trifu (București) a arbitrat foarte bine. **(I. Ghișa**, coresp. principal).

A. S. CUGIR — CRIȘUL ORADEA 1—0 (1—0). Gazdele au dominat în majoritatea timpului, dar înaintarea a ratat numeroase ocazii de gol. Unicul punct a fost înscris în min. 6 de către I. Gheorghe. Orădenii au avut o bară în min. 23. Foarte bun arbitrajul lui I. Drăghici din București. **(M. Vîlceanu**, coresp.).

Atac la poarta echipei din Pașcani. Fază din meciul Electronica-Obor — C.F.R. Pașcani. Foto: V. ONESA

POLITEHNICA TIMIȘOARA — MINERUL BAIA MARE 2—2 (0—0). După o repriză de slabă calitate, jocul s-a înviorat în cea de-a doua. Spectatorii au asistat la faze dinamice și goluri frumoase. Sub aspectul jocului colectiv și ca organizare, oaspeții au fost superiori timișorenilor. Rezultatul este echitabil. Golurile au fost înscrise de Surdan (min. 57), Dima (90) — pentru Politehnica, respectiv Fulop (78 — dintr-un șut bombă de la peste 30 m) și Miculaș (87). **(Șt. Marton**, coresp.).

C.S.M. SIBIU — METALUL HUNEDOARA 1—0 (0—0). Joc epuizant, în care sibienii au cîștigat pe merit. Golul a fost realizat de Laufceag — în min. 57. O. Comșa (Craiova) a arbitrat corect. **(Gh. Topîrceanu**, coresp.).

VAGONUL ARAD — INDUSTRIA SÎRMEI C. TURZII 4—1 (4—0). Joc la discreția gazdelor. În repriza secundă, Vagonul n-a mai insistat. Au înscris: Dembrovschi (min. 4 și 35), Chivu (5), Dvorjac (12) pentru arădani. A redus din scor Chioran (min. 67) din 11 m. **(Gh. Nicolăiță**, coresp.).

C.F.R. CLUJ — C.S.M. REȘIȚA 5—1 (5—1). Realizatorii golurilor: P. Emil (min. 5, 17 și 36), Bretan (7), Petrescu (26) pentru ceferiști, iar Arnotchi (32) pentru reșițeni. **(N. Todoran**, coresp.).

GAZ METAN MEDIAȘ — C.F.R. TIMIȘOARA 1—0 (1—0). Partidă de slab nivel tehnic. A înscris Güntner, în min. 28. **(Z. Rișnoveanu**, coresp.).

CLASAMENT

1. Vagonul Arad	25	15	7	3	43—20	37
2. Crișul Or.	25	12	6	7	30—24	30
3. Pol. Tim.	25	10	5	10	48—41	25
4. C.F.R. Tim.	25	10	5	10	34—28	25
5. Min. B. Mare	25	10	5	10	28—33	25
6. C.F.R. Cluj	25	11	2	12	44—35	24
7. C.S.M. Sibiu	25	9	6	10	29—32	24
8. Olimpia Or.	25	11	2	12	26—33	24
9. C.F.R. I.R.T. Arad	25	10	3	12	30—30	23
10. Met. Huned.	25	9	5	11	22—23	23
11. Gaz m. Med.	25	9	5	11	26—37	23
12. A. S. Cugir	25	10	3	12	20—38	23
13. C.S.M. R-ța	25	9	4	12	31—32	22
14. Ind. s. C. T.	25	8	6	11	29—34	22

Etapa viitoare (ultima): **Metalul Hunedoara — Vagonul Arad, C.F.R. Timișoara — Olimpia Oradea, Minerul Baia Mare — A. S. Cugir, C.S.M. Reșița — C.S.M. Sibiu, C.F.R. I.R.T. Arad — Gaz metan Mediaș, Crișul Oradea — C.F.R. Cluj, Industria sîrmei Cîmpia Turzii — Politehnica Timișoara.**

DIVIZIA C

SERIA EST

Foresta Fălticeni — Gloria C.F.R. Galați 0—0
Medicina Iași — Textila Buhuși 1—1 (1—1)
Ancora Galați — Șoimii Buzău 3—3 (2—1)
Metalul Buzău — S.U.T. Galați 4—0 (3—0)
Metalul Rădăuți — Unirea Focșani 0—3 (Metalul — retrasă din campionat)
Oțelul Galați — Gloria Bîrlad 2—0 (2—0)
Minobrad V. Dornei — Petrolul Moinești 2—1 (2—1)

SERIA SUD

Progresul Brăila — I.M.U. Medgidia 2—0 (1—0)
Electrica Constanța—T.U.G. București 5—1 (2—1)
Oltul Sf. Gheorghe — Metalul Tîrgoviște 1—1 (1—1)
Rapid Plopeni — Rapid C.F. București 3—1 (2—0)
Stuful Tulcea — S.N. Oltenița 1—2 (1—1)
Flacăra roșie București — Dunărea Giurgiu 0—4 (0—2)
Viitorul Fieni — Chimia Tr. Măgurele 3—2 (2—0)

SERIA VEST

Metalul Tr. Severin—C.F.R. Caransebeș 5—0 (4—0)
U.M. Timișoara — Victoria Tg. Jiu 1—0 (0—0)
Chimia Făgăraș — Progresul Corabia 6—0 (1—0)
A.S.A. Sibiu — Minerul Lupeni 0—0
Mureșul Deva — Tractorul Brașov 2—1 (1—1)
Minerul Anina — Progresul Strehaia 4—1 (3—1)
Victoria Călan — Electroputere Craiova 2—1 (1—0)

SERIA NORD

Steaua roșie Salonta — Minerul Baia Sprie 1—0 (0—0)
Metalul Satu Mare — Metalul Copșa Mică 2—3 (2—1)
Chimica Tîrnăveni — Victoria Carei 4—2 (2—1)
Soda Ocna Mureș — Unio Satu Mare 1—0 (1—0)
Minerul Bihor — Metalul Aiud 3—1 (2—1)
Medicina Tg. Mureș — Unirea Dej 3—1 (1—0)
Faianța Sighișoara — Medicina Cluj 1—2 (1—0)

Echipa noastră s-a revanșat pentru „egalul" de anul trecut: ROMÂNIA—CEHOSLOVACIA 17-3 (5-0)

Teren Republicii, 12 000 de spectatori, timp frumos, vînt ușor; ROMÂNIA — Marinescu; Ionescu, Wussek, Dragomirescu, Irimescu; Țibuleac, Florescu; Răscanu, Țuțuianu, Ciobănel; Veluda, V. Rusu; Stoica, Onuțu, Baciu; CEHOSLOVACIA: — Vrba; Mager, Fiala, Vrzal, Miracky; Kourek, Sendler; Krützner, Kopec, Kovre; Kunst, Brejla; Horacek, Kreici, Frydrych; arbitru — dr. Hilaire Cuny (Franța); au înscris: Țibuleac (un drop-goal și o transformare), Ionescu, Wussek, Veluda (cîte o încercare), Dragomirescu (drop-goal) pentru România și Kourek (lovitură de pedeapsă) pentru Cehoslovacia.

Fără îndoială, la un asemenea scor, toți cei ce n-au văzut meciul de ieri vor crede că sportivii noștri au avut de îndeplinit o simplă formalitate. Dar, n-a fost de loc așa: „XV"-le reprezentativ al țării a trebuit să se întrebuințeze serios pentru a întrece un adversar extrem de dificil. Oaspeții au surprins prin progresul realizat și se află, evident, pe un drum bun.

În ce privește desfășurarea meciului, gazdele au manifestat decizie din primul minut, iar talentatul debutant **Radu Ionescu** (de la Universitatea Timișoara) a „semnat" în min. 5 o încercare frumoasă, pe care Țibuleac a transformat-o impecabil din cel mai dificil unghi posibil. Reacția oaspeților nu s-a lăsat așteptată, iar „scăderea de tensiune" din jocul echipei noastre n-a făcut decît să contribuie la o lungă perioadă de dominare a rugbyștilor cehoslovaci. Diferența a constat doar în aceea că ei n-au reușit să înscrie. Spre sfîrșitul primei părți a jocului, gazdele și-au revenit, preluînd conducerea ostilităților, de asemenea, fără să înscrie. După pauză, însă, jucătorii noștri au înscris, în 25 de minute, 12 puncte, față de numai trei ale adversarilor lor.

Scorul final exprimă o diferență de puncte în avantajul nostru mai mare decît cea realizată, acum 3 săptămîni, de formația Franței în fața aceluiași adversar — amănunt de reținut. Despre învățămintele acestui meci — cu alt prilej.

G. RUSSU-ȘIRIANU

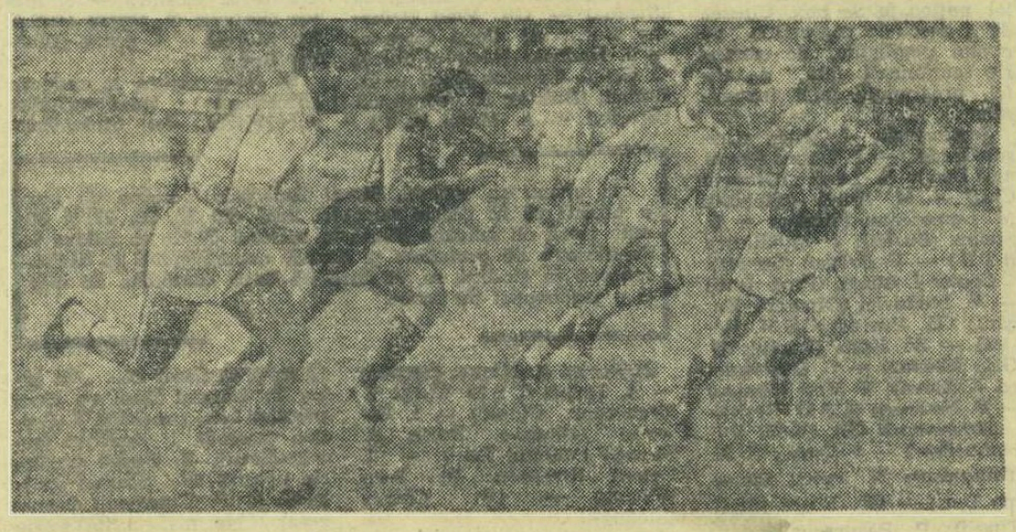

Ionescu (cu balonul) a debutat cu succes în echipa națională.

Fotbal

ECHIPA SĂPTĂMÎNII

ADAMACHE

IVĂNCESCU — BARBU — STOCKER — RUSU

ANCA — DOBRIN

PÎRCĂLAB — LIBARDI — DUMITRACHE — SFÎRLOGEA

Doar o repriză de fotbal

STEAUA — „U" CLUJ 1—1 (1—0)

Stadionul Republicii; timp frumos; teren foarte bun; spectatori 15 000. Au marcat: Voinea (min. 37) și Anca (min. 75).

Steaua: Haidu 8 — Sătmăreanu 6, Dumitru Nicolae 8, Hălmăgeanu 7, Rotaru 5, Negrea 7, Jenei 6, Sorin Avram 8, Dumitru Popescu 5, Voinea 8, Tătaru II 5 (min. 64 Pantea 6).

„U" Cluj: Ringheanu 6 — Codrea 6, Pexa 8, Neșu 7, Crețu 6, Anca 10, Angelescu 6, Mustățea 7, Oprea 5 (min. 68 Lică 8), Adam 6, Coman 7. A arbitrat Zaharia Drăghici ★★★, ajutat la tușe de N. Negoiță și M. Gheorghe — toți din Constanța.

Spre surprinderea tuturor, această partidă cu miză pentru ambele combatante a lîncezit aproape o jumătate de ceas — perioadă în care ostilitățile s-au desfășurat mai mult între cele două careuri, în așa-zisa zonă moartă, unde cele două echipe se grupaseră cu tot efectivul.

Și dacă totuși, în cele 30 de minute de care vorbim, o echipă a avut de partea ei un plus de superioritate (teritorială) aceasta a fost „U", ceva mai mobilă și mai coerentă în joc decît adversarul său. Folosit ca mijlocaș și acoperind, neobosit, o zonă mai mare, Anca a impulsionat mereu atacul, servindu-și coechipierii din linia întîi cu numeroase baloane. La o asemenea acțiune (Anca - Mustățea, min. 27), aripa dreaptă a clujenilor a executat un șut-centrare, Haidu, ieșit la intercepție, a scăpat balonul din mînă, dar tot el a revenit oportun, plonjînd la picioarele lui Oprea.

În tot acest timp, Steaua s-a lăsat ușor dominată, căutînd — fără reușită — antidotul la „linia clujeană". Și cu opt minute înainte de pauză l-a găsit. Vrînd parcă să-i demonstreze lui Tică Popescu (jucător coordonator, care a anulat toate posibilitățile de lansare ale aripei de pe partea sa) cum se „servește" în adîncime, Sorin Avram a trimis balonul (pe culoarul dintre Neșu și Crețu) lui Voinea, care, aflat în poziție bună, a șutat pe jos, înscrînd în colțul lung. La 1—0, Steaua și-a revenit, avînd inițiativa în scurta perioadă pînă la sfîrșitul reprizei.

Partea a doua a jocului a fost mult mai gustată de public. Vreo 15 minute, steliștii au „legat" mai ușor, s-au dovedit mai incisivi, atacînd pe ambele flancuri. În min. 59, Jenei (bine „văzut" de Voinea) a fost pus în poziție favorabilă de șut, dar tehnica... domoală i-a jucat festa mijlocașului militar, care a scăpat balonul de sub protecție.

Un singur minut mai tîrziu (60) „U" a avut o ocazie mult mai clară: Coman s-a infiltrat ca un spiriduș în careul advers, a centrat în fața porții lui Haidu pînă la Mustățea care, singur-singurel, de la 7—8 m, a vrut să „rupă" plasa; numai că mingea trimisă ca din pușcă a trecut peste bară. Scăpată cu fața curată, Steaua a ripostat cu atacuri pe aripa stîngă: Sorin Avram (trecut pe această parte) a cîștigat duelurile cu Crețu și, în min. 68, a fost „agățat" în careu de Anca: 11 m! Arbitrul Zaharia Drăghici a fluierat infracțiunea, dar a inventat o „indirectă", deși nu fusese nici pe departe vorba de vreo obstrucție. Două minute după aceea (min. 70), arbitrul a refuzat un penalti și oaspeților: Lică (inspirat introdus în formație în locul lui Oprea) a trimis lateral lui Mustățea, care a șutat năpraznic de la aproximativ 25 m; în traiectoria sa spre poartă, balonul a fost oprit de mîna lui Negrea. Arbitrul a apreciat că jucătorul militar n-a intenționat să joace balonul cu mîna și a lăsat jocul să... curgă. A fost al doilea penalti trecut cu vederea, ceea ce ne-a determinat să-i scădem două stele. Să mai notăm, pînă la sfîrșitul partidei, ocazia ratată de Voinea, în min. 76 (după un „un-doi" cu Tică Popescu a plasat alături de poarta părăsită de Ringheanu) și golul egalizator: Lică a pasat mingea lateral spre Anca, care, venit din urmă, a șutat puternic la „păianjen": 1—1, scor cu care meciul avea să ia sfîrșit.

G. NICOLAESCU

Dumitrache, atacantul-acrobat, pătrunzător și fin tehnician
Foto: T. ROIBU

Dinamo București — echipa „en vogue"

DINAMO BUCUREȘTI — A.S.A. TG. MUREȘ 5—2 (3—0)

Stadion Dinamo; timp frumos; teren excelent; spectatori — aproximativ 5 000. Au marcat: Dumitrache din 11 m (min. 26), Pîrcălab (min. 36 și 68), Naghi (min. 43), Haidu (min. 46), iar pentru oaspeți: Popa (autogol min. 48) și Chiru (min. 70).

DINAMO BUCUREȘTI: Datcu 7 — Popa 7, Boc 7, Dinu 7, Ștefan 7, Gherghell 8, Stoenescu 7, Pîrcălab 8, Naghi 8 (min. 75 Sălceanu 7), Dumitrache 9, Haidu 8.

A.S.A.: Bai 6 (min. 75 Solyom 6) — Sleam 5, Toth 6, Sîrbu 5, Chiru 6, Dodu 5 (min. 59 Lucaci 7), Ciutac 6, Lungu 7, Mureșan 6, Siko 6, Raksi 8. A arbitrat Al. Alexa (Rm. Vîlcea) ★★, ajutat de V. Grigorescu și N. Mogoroșe.

Echipele au demarat greu și în primele 20 de minute aveam o senzație de echilibru. Oaspeții, aglomerați la mijlocul terenului, se strîngeau corect în fața porții lui Bai și lansau cu destulă luciditate pe Mureșan (periculos în min. 5 și 7) sau pe Lungu. Abia în min. 21 dinamoviștii realizează prima acțiune tăioasă, prin combinația Dumitrache—Haidu, care avea să se repete, la fel de bine sincronizată, trei minute mai tîrziu. Între timp, Raksi executase cu finețe o lovitură liberă, respinsă cu dificultate de către Datcu.

În min. 26, arbitrul Al. Alexa încarcă atmosfera meciului cu o decizie eronată, sancționînd cu o lovitură de la 11 metri un atac de deposedare asupra lui Pîrcălab (în faza precedentă, Dumitrache fusese într-adevăr faultat în careu). Scorul este deschis *(Dumitrache)* și, în continuare, echipele intră în alertă, devenind mai productive. Atacantul-acrobat (Dumitrache) realizează cîteva faze rafinate, trăgînd violent, în min. 29, și executînd un șut precis din piruetă, puțin mai tîrziu. Tot el, împreună cu Pîrcălab și Naghi, vor fi autorii unei alte faze amenințătoare (bară, corner) în min. 32. La poarta cealaltă, Datcu se opune cu siguranță șutului expediat de Siko, apoi Mureșan trage și el periculos, în timp ce arbitrul Alexa lasă nesancționat faultul comis în careu asupra lui Lungu. Majorarea scorului începe în minutul 36, cînd *Pîrcălab* înscrie după o combinație perfectă cu *Naghi*, iar ultimul va realiza al treilea gol, printr-o lovitură de cap din centrarea milimetrică a lui Haidu. Au fost momente decisive, cînd potențialul mecanismului dinamovist devenise evident, pe fondul aproape mediocru al apărării oaspeților, compusă din jucători greoi, rudimentari ca intuiție, plasament și calitate tehnică.

Friabilul zid defensiv al muresenilor se surpă din nou în min. 46, sub asaltul lui Naghi și Haidu, Bai fiind învins pentru a patra oară de echipa dinamovistă. Proporția scorului silește treptat ambele echipe. Dinamoviștii vor juca, de acum înainte, doar cu intermitențe (al 5-lea gol a fost frumos construit și realizat de către *Pîrcălab*). Demoralizată, A.S.A. își va arăta chipul ei modest, pe care splendidul șut expediat în gol de către *Chiru*, de la aproximativ 35 de metri, nu va fi suficient să-l mascheze.

Credem că Dinamo este cea mai puternică echipă în momentul de față, dar prezintă căderi în superficialitate, necunoscute marilor echipe, demne de acest titlu la scara fotbalului internațional. În schimb, A.S.A. pare să fie, într-adevăr, „a 14-a" echipă din divizia națională. Nemeritată, scoaterea din joc a lui Naghi.

R. BALABAN

La Pitești au intrat în funcțiune calculatoarele electronice

F. C. ARGEȘ — PETROLUL 1—0 (1—0)

PITEȘTI, 26 (prin telefon de la trimisul nostru). Stadion „1 Mai"; timp frumos; teren bun; spectatori — aproximativ 15.000. A marcat: Kraus (min. 11).

F. C. ARGEȘ: Coman 8 — Ioniță 7, Barbu 9, Olteanu 7, Ivan 7, Prepurgel 6, Dobrin 9, Nuțu 7, Kraus 8, Țurcan 6 (din min. 63 Jercan 7), Radu 7.

PETROLUL: M. Ionescu 8 — Pall 7, Alexiu 7, N. Ionescu 8, Florea 6, Mocanu 6, Iuhasz 7, Constantinescu 8, Grozea 7, Dridea I 6, Roman 5 (din min. 46 Oprișan 7).

A arbitrat Andrei Rădulescu ★★★★★, bine secondat la tușe de Gheorghe Vasilescu și Ion Dancu, toți din București.

La Pitești, înainte de partidă m-am adresat antrenorului Ilie Oană cu următoarea întrebare: prin unele cercuri sînt microbiști care, evocînd prietenia dv. de suferință cu Ștefan Covaci, se tem să nu asistăm la un eventual aliș-veriș în acest final de campionat, cînd Petrolul este din nou hărăzit să „decidă" pe campioni. Cum înțelegeți să răspundeți unor astfel de supoziții?

„Vom da răspuns în jocurile cu F.C. Argeș și Steaua — a contracarat reputatul antrenor petrolist. *Am recomandat băieților să joace cu toată seriozitatea, tocmai pentru a spulbera astfel de zvonuri. De altfel, dacă pentru azi nu prevăd decît cel mult un meci egal, pentru duminica viitoare pronosticul meu este 1 sau, în cel mai rău caz, X. Adevăratul spirit sportiv — și, dacă vreți, o prietenie la fel de veche, dar și la fel de onestă pe care o port colegului Bălănescu — ne obligă să ne respectăm și să respectăm publicul".*

Jocul avea să demonstreze apoi, mai cu seamă în repriza secundă, că într-adevăr ploieștenii își jucau cu seriozitate și dîrzenie șansa.

În primele 45 de minute, spectatorii se cam plictisesc, deoarece, în afară de cîteva anemice suturi trimise peste bară, pe lîngă bară sau culese de portari (Alexiu min. 1, Radu min. 6 și 30, Kraus min. 8 și 16, Grozea min. 9, Prepurgel min. 40 și Țurcan min. 44) nu se mai întîmplă mare lucru. Totuși, în acest interval se înscrie unicul gol al partidei, cel care avea să pună în funcțiune calculatoarele electronice din Pitești: min. 11, una din excelentele mingi întoarse și trimise în față de Dobrin găsește în colțul careului mic doi petroliști și un pitestean: Florea însă, așteaptă să intervină Mihai Ionescu, acesta așteaptă să intervină Florea și... Kraus profită, înscriind cu o îndrăzneață lovitură de cap.

Paradoxal, meciul a fost plăcut, spectaculos și înfierbîntat tocmai în repriza în care nu s-a realizat nici un gol. După pauză, petroliștii oferă două surprize: pe Nae Ionescu vîrf de atac și un joc în viteză, modern, cu periculoase șuturi pe poartă: Juhasz în min. 50 și 67, Oprișan în min. 68, Constantinescu (un tînăr inimos, care ne aduce aminte de cum arăta și cum juca Dragomir la 19 ani), în min. 78. De ce n-au egalat, totuși, petroliștii? Pentru că au întîlnit replica unei apărări foarte sigure și (mai important!) deoarece gazdele, splendid conduse de Dobrin, au contraatacat deosebit de periculos — ceea ce i-a împiedicat pe mijlocașii lui Oană să se avînte prea mult înainte. La drept vorbind, cu toate că jocul a fost mai echilibrat în repriza secundă, argeșenii au fost mai aproape de gol încă de 3—4 ori. Portarul Ionescu a apărat însă magistral, răscumpărîndu-și din plin ezitarea din min. 11.

Dar despre portarul Ionescu, despre jocul în forță și arbitrajul modern, despre Dobrin, Alexiu și Constantinescu, despre ultimele cinci minute de adevărat infern al partidei — promitem cîteva reveniri în numărul de mîine al ziarului.

C. RĂZVAN

Progresul a rezistat numai 45 de minute

FARUL — PROGRESUL 2—0 (0—0)

CONSTANȚA, 26 (Prin telefon, de la trimisul nostru). Stadion 1 Mai. Timp răcoros, cu vînt. Teren bun. Spectatori aproximativ 12 000. A marcat Iancu (în min. 51 și 73).

Farul: Uțu 7 — Pleșa 6, Tilvescu 8 (din min. 26 Ologu 5), Koszka 7, Dumbravă 5, Manolache 6, Antonescu 8, Sasu 7, Zamfir 6, Iancu 7, Kallo 6.

Progresul: Matache 6 (din min. 73 Mîndru) — V. Popescu 7, Măndoiu 6, Peteanu 4, Ad. Constantinescu 7, Neacșu 5, Georgescu 6, Oaidă 6, Șoangher 6 (din min. 57 Radu Ionescu 6), Matei anu 4, Matei 6. A arbitrat Petre Sotir — Mediaș ★★, ajutat la tușe de Mihai Ispas (Mediaș) și Tudorel Lecca (Brăila).

Indiscutabil, Cornel Drăgușin, antrenorul Progresului nu are o situație de invidiat. El nu trebuie să se preocupe numai de replica adversarilor, dar poate avea surprize chiar din partea propriilor jucători. Astfel, în acest meci, Peteanu a creat de cîteva ori panică în propriul careu (min. 5, 16, 44), imitat o dată și de Matei (min. 9). La Constanța nu se poate spune că echipa Progresul a jucat rău, dar pînă la sfîrșit a părăsit terenul învinsă. Într-adevăr, partida cu Farul a dat loc la o luptă acerbă cu perioade de dominare de ambele părți. Au învins însă fotbaliștii localnici, mai insistenți prin acțiuni personale.

Prima ocazie clară de a înscrie au avut-o gazdele în min. 20. Manolache a pasat lui Iancu, care a șutat de la 8 m pe lîngă poartă, în timp ce apărătorii bucureșteni se invitau pe rînd să intervină. Peste 6 minute, după o ciocnire cu Oaidă, Tilvescu părăsește definitiv terenul. În min. 35 este rîndul oaspeților să pericliteze poarta Farului. Mateianu execută, cu efect, o lovitură liberă din marginea careului de 16 m, Uțu scapă mingea, dar Șoangher, care era aproape, nu sesizează și portarul constănțean prinde din nou balonul.

Scorul este deschis în min. 51, cînd apărarea Progresului, parcă țintuită pe loc, permite lui Iancu să țișnească și să înscrie: 1—0 pentru Farul. După 14 minute bucureștenii sînt pe punctul de a egala. Uțu degajează defectuos mingea, ea ajunge la Mateianu, dar acesta, surprins, se precipită și nu reușește decît un șut anemic pe lîngă poartă. Urmează o fază frumoasă de luptă sportivă în care Iancu se duelează cu V. Popescu, pasează lui Kallo, acesta prelungește lui Sasu, dar extrema dreaptă constănțeană trage imprecis. Din nou Mateianu are o ocazie favorabilă, dar Uțu respinge balonul cu pumnul. Min. 73 aduce cel de al doilea punct pentru Farul. **Dintr-o poziție clară de ofsaid, Iancu marchează.** Arbitrul de centru Petre Sotir, deși aflat în imediata apropiere a fazei, nu observă, însă, la fel ca și colegul lui de la linie, Mihai Ispas.

C. COMARNISCHI

BRAȘOVENII CONTINUĂ „MARȘUL SPERANȚELOR"

STEAGUL ROȘU — RAPID 2—1 (2—0)

BRAȘOV, 26 (prin telefon de la trimisul nostru). Stadion Tineretului; timp frumos; teren bun; spectatori — aproximativ 7 000. Au marcat: Ardeleanu (min. 10), Ivăncescu (min. 24 din 11 m) și Ionescu (min. 58).

Steagul roșu: Adamache 9 — Ivăncescu 9, Jenei 8, Alecu 8, Rusu 8, Gane 6, Pescaru 8, Nicolae 5 (din min. 60 Florescu 5), Necula 7, Ardeleanu 7, Györfi 8.

Rapid: Răducanu 7 — Ștefan 6, Motroc 7, Lupescu 8, Greavu 8, Pop 6, Jamaischi 7, Năsturescu 8, Dumitriu II 7 (din min. 82 Neagu), I. Ionescu 6, Codreanu 5.

A arbitrat N. Cursaru — Ploiești ★★★★, ajutat la tușă de Vasile Topan — Cluj și Petre Căpățînă — Buzău. Arbitrul Alexandru Toth — Oradea, programat inițial pentru acest joc, a devenit indisponibil.

Steagul roșu — ajutat în bună măsură și de... Farul Constanța — a mai făcut un pas important în tentativa de evitare a locurilor care duc la baraj. A învins astăzi pe Rapid, după un meci plăcut, viu disputat, în care s-a cheltuit foarte multă energie.

Ca în toate partidele desfășurate în ultimul timp la Brașov, localnicii au început meciul într-un ritm susținut. Ca niște sfîrleze, Necula, Györfi și Ardeleanu au cîștigat duelurile cu apărătorii adverși și au atacat periculos buturile porții lui Răducanu. Ei au fost sprijiniți în permanență de către Pescaru, care s-a infiltrat deseori chiar în esalonul din față. În min. 10, Györfi a pătruns pe extremă, a centrat pe jos și Necula a șutat în Greavu. Mingea, respinsă, a ajuns la Ardeleanu, care de la 6—7 m a șutat cu sete și a deschis scorul mai repede decît s-ar fi așteptat spectatorii. Presiunea gazdelor sporește, dar scorul nu e majorat fiindcă se ratează (în min. 22 Ardeleanu a trimis mingea în bară, după ce-l driblase pe Răducanu). Golul următor a survenit datorită unei gafe a lui Răducanu. În min. 34, Pescaru a făcut o cursă lungă, a depășit întreaga apărare adversă și a intrat în careu, în stînga lateral. Răducanu a ieșit din poartă și l-a faultat clar, astfel că arbitrul a acordat fără ezitare 11 m. Lovitura a fost transformată de Ivăncescu.

În această parte a meciului, riposta bucureștenilor e mai slăbuță. Ionescu joacă șters, ca să nu mai vorbim de Codreanu, astfel că eforturile (și centrările excelente) ale lui Năsturescu se pierd în van. Și totuși, Rapidul putea marca. În min. 45 Năsturescu a făcut o cursă frumoasă și a șutat de la 5 m. Adamache a respins, Dumitriu II a reluat de la 3 m, dar printr-un reflex extraordinar Adamache a boxat din nou. N-au trecut decît cîteva secunde și portarul brașovean s-a remarcat din nou, respingînd o minge periculoasă, „pusă" cu capul de Năsturescu lîngă bara din stînga.

După pauză — mai bine zis din min. 60 — brașovenii dau semne de oboseală. În special înaintarea, care nu mai aleargă și care nu mai păstrează mingea. Inițiativa trece de partea oaspeților. La un contraatac, după două pase cu Năsturescu, Ionescu înscrie jos, la colț. Apărarea brașoveană depune eforturi pentru a respinge atacurile periculoase ale rapidiștilor. Jenei și Alecu degajează puternic pentru a-și crea momente de odihnă. E doar 2—1 pentru Steagul roșu și Rapidul domină. Scorul nu e modificat pentru că Adamache are cîteva intervenții salutare. Gazdele — ca și în partida cu Jiul — termină foarte greu meciul. Trag chiar de timp, aruncă mingea în tribună. Și astfel, brașovenii au obținut o nouă victorie dătătoare de speranțe. Acum gîndurile lor se îndreaptă către Tg. Mureș. Ce va fi?

Constantin ALEXE

Victorie clară a Jiului

JIUL — DINAMO BACĂU 2—0 (1—0)

PETROȘENI, 26 (prin telefon de la trimisul nostru). Stadion Jiul; teren bun; timp răcoros, vînt; spectatori — aproximativ 7 000. A marcat: Libardi (min. 39 și 85).

JIUL: Zamfir 7 — Talpai 8, Georgevici 7, Stocker 8, Mihai 6, Octavian Popescu 7, Sandu 8, Peronescu 8, Goleac 7 (din min. 60 — Achim 8), Libardi 9, Naidin 6.

DINAMO BACĂU: Ghiță 9 — Kis 7, Nunweiller IV 8, Vătafu 7, Naumcef 6, Duțan 7, Velicu 6, Ene Daniel 6, Dembrovschi 8, Comănescu 7, Ene II 5 (min. 46 — Munteanu 5). A arbitrat N. Mihăilescu ★★★★, ajutat la tușă de C. Ghemingean și Nițâ Marin (toți din București).

Deși, prin poziția celor două echipe în clasament, meciul Jiul — Dinamo Bacău părea lipsit de vreo miză, ceea ce ne făcea să sperăm într-un joc ferit de goana după puncte, specifică finalului de campionat, cele două formații au abordat partida cu o deosebită seriozitate. Gazdele, complexate de ultimele trei înfrîngeri consecutive, aveau să se răzbune pe băcăuani, veniți în Valea Jiului să piardă cît mai onorabil sau, eventual, să repete draw-ul de la Ploiești. Și ostilitățile au decurs, cu excepția ultimului sfert de oră, în conformitate cu strategia stabilită în cabine. Fideli preceptului „victorie cu orice preț", băieții lui Coidum s-au năpustit într-un atac furibund, dar confuz, uitînd că au în față cel mai „calculat" team al stagiunii, care strînsese 24 de puncte din 24 de meciuri. În fața acestui „asediu", Nicușor a dictat strîngerea rîndurilor, aducîndu-i înapoi la Vătafu și Comănescu, care au închis calea de acces spre poarta protejată de Nunweiller IV, și lăsîndu-l pe Dembrovschi foarte activ, și Ene Daniel izolați în atac.

Gazdele nu sesizează însă „meleul" intenționat de băcăuani și aruncă toate baloanele spre careu, încercînd să „spargă" pe centru, acolo unde zidul băcăuan respinge totul. Șase cornere, trei lovituri de la 16 metri și cîteva ocazii de gol, dintre care cea mai mare o notăm în min. 20, cînd Ghiță respinge printr-o paradă senzațională un șut din apropiere al lui Goleac, — iată bilanțul gazdelor pînă în min. 39, minut în care Libardi îi subtilizează un balon lui Lică Nunweiller și-l face „mat" pe Ghiță cu un șut pe jos, la colț: 1—0.

În repriza a doua, jocul se echilibrează și cele două echipe au pe rînd ocazia de a modifica scorul, dar Naidin, aflat la 3 metri de poartă „șterge" cu capul mingea centrată de Mihai (min. 59), iar Ene Daniel, din plonjon, reia direct în portarul Zamfir (min. 73), de la cîțiva metri. Finalul partidei este și mai atractiv. După ce, în min. 83, Peronescu trimite mingea peste bară la un volé splendid, același Libardi, profitînd de „aerisirea" oaspeților ieșiți la egalare, îl „execută" pe Ghiță cu un șut de la 25 metri, la păianjen. Și meciul e jucat.

Ovidiu IOANIȚOAIA

D. NICOLAE DIN NOU ÎN LOTUL A

Luînd în discuție propunerea comisiei de selecție cu privire la reintroducerea în lotul echipei reprezentative A a jucătorului Dumitru Nicolae, care în comportarea sa din ultimele etape ale campionatului a dat dovadă de o atitudine disciplinată, precum și de o formă sportivă corespunzătoare cerințelor, Biroul Federației române de fotbal a aprobat reîncadrarea acestuia în lotul reprezentativ de fotbal.

CRAIOVENII ȘI-AU APĂRAT CU STRĂȘNICIE ULTIMA ȘANSĂ!

UNIVERSITATEA CRAIOVA — U.T.A. 2—0 (1—0)

CRAIOVA, 26 (prin telefon). Stadionul Central; timp frumos; teren bun; 20 000 de spectatori. Au marcat Marian Popescu (min. 36) și Sfîrlogea (min. 77).

UNIVERSITATEA CRAIOVA: Pîlcă 8 (min. 83 — Gaboraș) — Deselnicu 6, Mincă 7, Bîtlan 8, Deliu 7, M. Popescu 8 (min. 61 — Strîmbeanu 8), Ivan 9, Niță 7, Martinoviei 8, Circiumărescu 8, Sfîrlogea 9.

U.T.A.: Gornea 9 — Birău 6, Bacoș 6, Pojoni 7, Tîrlea 7, Mețcas 6, Lereter 7, Șchiopu 6, Petescu 6, Moț 6 (min. 51 — Domide 5), Axente 6. A arbitrat NICOLAE PETRICEANU ★★★★★, ajutat de C. PETREA și C. MANUȘARIDE, toți din București.

Speranțele craiovenilor, legate de echipa lor, au suferit de-a lungul acestui campionat mutații succesive, parcurgînd întreaga gamă — de la titlu la baraj. Azi, în meciul cu U.T.A., cota încrederii în echipa favorită a atins la unii valoarea maximă (creditul ultimei încercări!), iar la alții pesimismul negării. În cele din urmă, au avut cîștig de cauză optimiștii... Fotbaliștii din localitate au abordat partida cu multă decizie, atacurile lor, purtate în viteză, pe un plan larg, punînd la grea încercare apărarea arădeană imediată, Gornea trebuind să blocheze deseori în picioarele jucătorilor craioveni (min. 5, 6 și 9).

În min. 15, Cîrciumărescu execută un corner pînă la Niță, care pasează direct lui Sfîrlogea. Un șut din volé și mingea boxată de Gornea întîlnește bara și iese afară! Sfîrlogea, retras alături de o linie mediană inepuizabilă (Ivan — M. Popescu și apoi Strîmbeanu), impulsionează mereu atacul universitar, fapt care a decis, în ultimă instanță, rezultatul. În min. 35, U.T.A. e pe cale să deschidă scorul, dar Moț, pătruns singur în careul mic, în loc să șuteze, pasează lui Șchiopu, aflat în ofsaid. Minutul următor aduce deschiderea scorului. Cîrciumărescu, infiltrat printre fundașii centrali arădeni, pasează înapoi la Marian Popescu, care trage din fuleu la colț. Gornea, mascat, privește și... 1—0. În min. 77, Sfîrlogea ia o acțiune pe cont propriu și șutează surprinzător de la 18 m: 2—0. Urmează, evident, „minutele craiovene" pentru recompensarea galeriei mult încercate în acest retur și meciul ia sfîrșit cu un rezultat pe deplin echitabil.

Universitatea Craiova și-a jucat ultima șansă cu multă decizie, practicînd un fotbal dinamic, la care arădenii au răspuns cu arsenalul lor tehnic recunoscut.

Paul SLĂVESCU
redactor la revista „FOTBAL"

Cupa F. R. F.

Farul—Progresul 1—2 (1—1)
Steagul roșu—Rapid 1—0 (1—0)
Universitatea Craiova — U.T.A. 1—1 (0—1)
Dinamo București — A.S.A. Tg. Mureș 4—0 (1—0)
Jiul — Dinamo Bacău 2—0 (0—0)

Floretiștii români — campioni mondiali — învinși la București: 6-10 cu Polonia

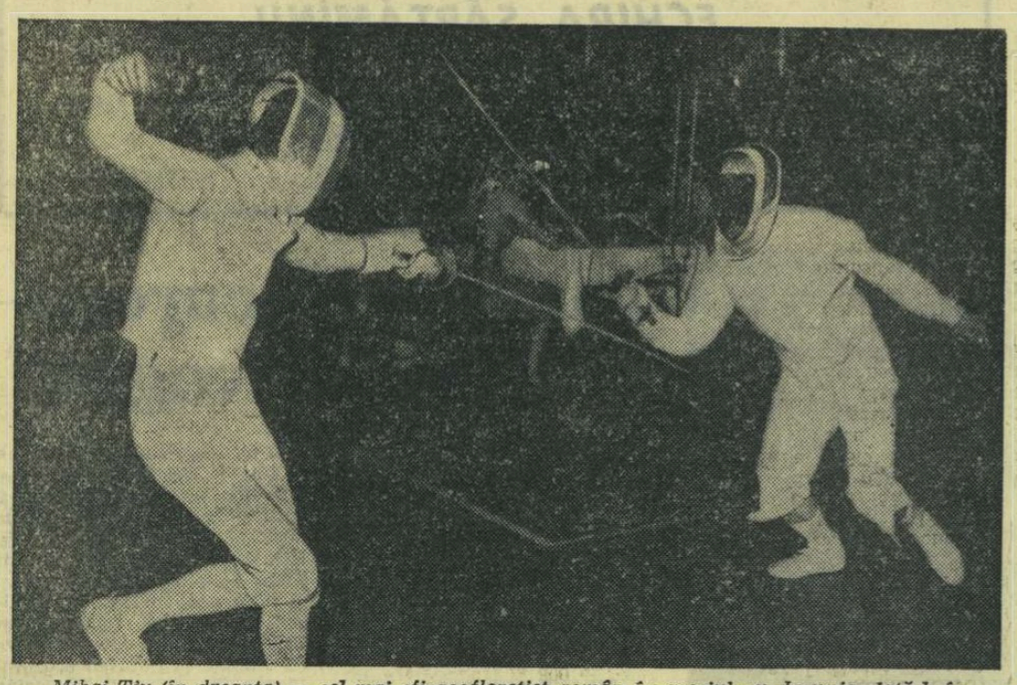

Mihai Țiu (în dreapta) — cel mai eficace floretist român în meciul cu Japonia. Iată-l, în asaltul cu Tabuki... Foto: PAUL ROMOȘAN

După o ușoară încălzire efectuată în compania reprezentativei secunde a României (13—3), olimpicii noștri s-au aflat față în față cu „4"-ul Japoniei.

Inițial, floretiștii niponi întîlniseră echipa olimpică a Poloniei, în fața căreia cedaseră la un scor care nu oglindește fidel raportul de forțe: 6—10.

Meciul România—Japonia, primul în țara noastră, a fost urmărit cu un mare interes de un numeros public. La început este de semnalat o ușoară inițiativă a floretiștilor români. **Drîmbă** trece de **Wakasugi** (dar nu după puține eforturi), reușind o victorie cu 5—4, iar **Țiu** dispune cu ușurință de **Tsuruta**, cu 5—1. Conducem, deci, cu 2—0.

În asaltul al treilea, însă, **Mureșan** comite unele inexactități în atac și pierde la **Tabuki** cu 5—2. Apoi, **Falb**, în asaltul cu **Fukuda**, greșește atacînd cu regularitate în pas fandare, astfel că japonezul își adjudecă victoria, cu 5—3.

În manșa a II-a, **Țiu**, foarte activ ca de obicei, preia conducerea printr-o spectaculoasă victorie la **Wakasugi**, cu 5—3. Dar, **Drîmbă** nu insistă suficient pe acțiunile sale specifice de atac și pierde la **Tabuki**, cu 5—2. Este 3—3 și trecem prin momente destul de dificile, deoarece nici **Falb** în asaltul care urmează, cu **Tsuruta**, nu reușește să reintre în ritm și cedează la limită (4—5), după ce condusese lejer cu 3—1 și 4—2. În această situație, asaltul **Mureșan—Fukuda** se anunța deosebit de important. Mureșan a cîștigat, însă, cu 5—2. Prin urmare și manșa a II-a se încheie la egalitate, 4—4.

Cuvîntul de ordine al antrenorului emerit **Vasile Chelaru** a fost ca băieții noștri să forțeze ritmul, să preia inițiativa cu mai multă hotărîre. **Țiu** are ocazia de a aplica integral acest sfat: în asaltul cu **Tabuki**, mezinul naționalei este permanent peste adversar pe care îl depășește cu propria-i armă, o viteză de reacție de-a dreptul sufocantă! Victorie cu 5—2 și din nou luăm conducerea. La fel se întîmplă și cu **Falb** care îl depășește pe **Wakasugi** (5—4). Conducem cu 6—4, dar emoțiile nu ne ocolesc. Fiindcă în următoarele două asalturi, nici **Drîmbă** (1—5 cu **Fukuda**) și nici **Mureșan** (4—5 cu **Tsuruta**) nu reușesc să-și impună tactica. Așadar, 6—6 la capătul manșei a III-a.

Este rîndul lui **Falb** să intre pe planșă și tenacele nostru trăgător realizează o victorie categorică la **Tabuki**, cu 5—1. În continuare, **Țiu** ține să încheie meciul cu victorii pe toată linia. Tentativă reușită: 5—4 cu **Fukuda. Mureșan**, dezlănțuit, majorează avantajul echipei noastre printr-un 5—2 în fața lui **Wakasugi** iar **Drîmbă**, reamintindu-ni-l pe cîștigătorul „Cupei Adrien Romel", se dovedește mai activ decît **Tsuruta** (5—3). Și astfel echipa României obține o frumoasă victorie cu 10—6.

Un scurt intermezzo, meciul **Polonia—România B** (11—5) și apoi al doilea hop pentru olimpicii noștri, partida cu echipa Poloniei.

Din păcate, cel de-al doilea hop, nesperat de dificil, n-a mai putut fi trecut de către floretiștii noștri. Echipa României, limitată la serviciile lui *Țiu* și *Mureșan*, nu a putut obține decît 6 victorii, față de cele 10 ale polonezilor. Neînvinsă, formația lui *Parulski* și *Franke* a cîștigat în acest fel triunghiularul. Pe locul 2 — România A, iar pe locul 3 — Japonia (în ultimul meci al concursului: 13—3 cu România B).

Tiberiu STAMA

VOLEIBALIȘTII DINAMOVIȘTI SUSȚIN AL 3-LEA MECI ÎN FINALA „C.C.E."

Astăzi, la ora 14, voleibaliștii de la Dinamo București pleacă în Belgia, pentru a susține, în orașul La Louvierre, meciul decisiv cu Spartak Brno din finala „Cupei campionilor europeni". Lotul dinamovist cuprinde pe Derzei, Corbeanu, Schreiber, Tîrlici, Smerecinschi, Ganciu, Cozonici, Papugiu, Stoian, Duțică și Marian Viorel. **Partida, care va avea loc la 30 mai, va fi condusă de arbitrii belgieni** Robert Demarsin **și** François Peters.

OLGA ORBAN-SZABO PE LOCUL 2 LA COMO

COMO, 26 (prin telefon). — **Turneul internațional desfășurat în localitate și dotat cu „Floreta de argint" a fost cîștigat de scrimera sovietică** Novikova. **În turneul final, ea a realizat un număr de 5 victorii. Pe locul 2 s-a clasat** Olga Orban-Szabo **cu 4 victorii, iar pe locul 3** Ildiko Bobis **(Ungaria) cu 2 victorii, la fel ca și** Antonella Ragno, **prima dintre floretistele Italiei.** Ileana Drîmbă **a încheiat turneul pe locul 5 (2 v. — 17 t.p.) înaintea sovieticei** Samușenko, **campiona mondială din 1966, care n-a realizat nici o victorie.**

Celelalte reprezentante ale țării noastre au ocupat locurile 7 și 8 (Ana Ene **și, respectiv,** Ecaterina Iencic) **și 12** (Marina Stanca).

Clasamentul pe națiuni: 1. U.R.S.S., 2. România, 3. Ungaria.

Actualitatea internațională

FOTBAL PE GLOB

CEHOSLOVACIA — U.R.S.S. ÎN PRELIMINARIILE OLIMPICE

Meciul retur dintre echipele U.R.S.S. și Cehoslovaciei, contînd pentru preliminariile turneului olimpic de fotbal, se va disputa la 1 iunie la Ostrava. După cum se știe, prima întîlnire, desfășurată la Moscova, a revenit fotbaliștilor sovietici cu scorul de 3—2.

DOI JUCĂTORI SCHIMBAȚI — ÎN CAMPIONATUL MONDIAL

Vicepreședintele F.I.F.A., H. Cavan, aflat la Glasgow, unde se ține un curs internațional de arbitri, a anunțat că la viitorul campionat mondial de fotbal va fi permisă înlocuirea a doi jucători: portarul, în orice moment al partidei, și un alt jucător în prima repriză.

WEST BROMWICH, ÎN AFRICA...

În continuarea turneului ce-l întreprinde în Africa, echipa engleză West Bromwich Albion a terminat la egalitate (1—1) cu selecționata Tanzaniei. Golul englezilor a fost marcat de Jeff Astle, același care a înscris punctul cu care Albion a cîștigat Cupa Angliei.

...ȘI ARSENAL ÎN JAPONIA

La Fukuoka (Japonia) formația londoneză Arsenal a întîlnit reprezentativa Japoniei, pe care a învins-o cu scorul de 1—0 (1—0) prin golul înscris de David Simmons.

FINALA INTERCONTINENTALĂ

Finala intercontinentală se va disputa anul acesta între campioana Americii de Sud, Estudiantes La Plata, și cîștigătoarea C.C.E., a cărei finală va opune formațiile Manchester United și Benfica Lisabona.

Moment spectaculos din finala „Cupei Austriei" la fotbal, în care Rapid Viena a dispus de A.K. Graz cu 2—1. În fotografie: *Bjerregard (Rapid) în luptă cu apărarea echipei din Graz.*

În caz de egalitate după cele două partide ale finalei intercontinentale nu va avea loc un meci de baraj, ci va decide golaverajul.

AJAX-AMSTERDAM, CAMPIOANĂ A OLANDEI

Campionatul de fotbal al Olandei a luat sfîrșit cu victoria echipei Ajax din Amsterdam, care a totalizat în cele 34 de meciuri susținute 58 de puncte. O secondează de aproape Feijenoord, în timp ce următorul grup se află la o distanță de peste 10 puncte.

TURNEU FINAL ÎN CUPA ITALIEI

Pentru prima oară, Cupa Italiei se va încheia cu un turneu la care vor participa cele patru echipe rămase în competiție: Bologna, Inter, Milan și Torino.

Turneul final se va desfășura între 13 și 30 iunie sistem tur-retur. În prima „micro-etapă" se vor întîlni Inter cu Bologna și Torino cu Milan.

telex-radio-telefon

Ieri s-a încheiat la Leipzig un concurs internațional de tir, la care au participat trăgători din R.D. Germană, România și Cehoslovacia. La proba de pistol viteză cunoscutul pistolar cehoslovac Vladislav Falta **a obținut un rezultat excelent, 595 p din 600 posibile. Pe locurile următoare s-au clasat Pinnik (R.D.G.) și Hurth (Cehoslovacia), ambii cu 593 p. Trăgătorul român Al. Ghered s-a clasat pe locul 10 cu 584 p.**

ALTE REZULTATE: pistol precizie: 1. Artelt (R.D.G.) 566 p (!), **2. Volmar (R.D.G.) 558 p... 11. M. Teodor (România) 536 p... 16. Al. Ghered 518 p.**

Armă calibru redus 3 x 40 f: 1. Wunderlich (R.D.G.) 1152 p, **2. Navratin (Cehoslovacia) 1148 p... 12. P. Șandor (România) 1136 p... 24. D. Becea (România) 1092 p**; 60 f. poz. culcat: 1. Pojer (Cehoslovacia) 591 p, **2. Lipoldt (R.D.G.) 591 p, 3. Houdek (Cehoslovacia) 591 p... 16. P. Șandor 583 p.**

FETE — armă standard 60 f. poz. culcat: Gerda Vob (R.D.G.) 587 p, **2. Marga Nabel (R.D.G.) 580 p, 3. Mariana Antonescu (România) 580 p... 7. Iuliana Daroczi (România) 580 p, 8. Aritina Bițică (România) 574 p... 10. Margareta Enache (România) 568 p, 11. Mariana Borcea (România) 568 p.** 3 x 20 f: 1. Nabel 567 p, **2. Vob 563 p, 3. Antonescu 561 p, 4. Bițică 558 p... 8. Enache 548 p, 9. Borcea 541 p, 10. Daroczi 535 p.**

ÎN TURNEUL de șah de la Tbilisi, după 11 runde, conduce Nana Alexandria (U.R.S.S.) cu 8 p. Urmează Tatiana Zatulovskaia 7½ p și Elisabeta Polihroniade (România) 7 p.

■

ATLEȚII FRUNTAȘI din U.R.S.S. au evoluat într-un concurs la Leselidze. Rezultate: 100 m: V. Sapeia 10,2; suliță: I. Lusis 83,48 m; 110 mg.: V. Balîhin 13,7 (rec. U.R.S.S. egalat); 200 m: B. Savciuk 20,8; prăjină: I. Hanafin 5,01 m.

■

A VII-a ETAPĂ a Turului ciclist al Italiei, disputată pe distanța San Remo—Alessandria (223 km), a fost cîștigată de Antonio Momene (Spania) în 5h 53:07, urmat de Grosskost (Franța). Dancelli păstrează tricoul galben, fiind urmat de Merckx la 1:55, de Zilioli la 2:00 și Motta la 4:09.

■

GRAHAM HILL a cîștigat Marele Premiu al Monacoului, formula I, pe o mașină „Lotus", realizînd o medie orară de 125,238 km.

■

JUCÎND CU ALBELE în partida a 10-a, marele maestru danez Larsen l-a învins pe marele maestru Portisch (Ungaria) și a cîștigat cu 5½ — 4½ calificarea în semifinalele campionatului mondial.

■

TURUL CICLIST al Angliei a început cu o etapă contracronometru de... 3,500 km. A învins G. Petersson (Suedia)

Steaua (masculin) și Universitatea Timișoara (feminin) — virtuale campioane naționale la handbal

DIVIZIA A, MASCULIN

DINAMO BUCUREȘTI — POLITEHNICA TIMIȘOARA 13—11 (7—7). Dinamoviștii și-au impus superioritatea către finalul partidei, obținînd o victorie meritată, dar muncită. Jocul a abundat în neregularități (74 de faulturi, din care 11 soldate cu lovituri de la 7 m), ratări din poziții clare, multe pase greșite și eliminări. Studenții au jucat bine în atac, dar în apărare agresivitatea lor excesivă a frînat cursivitatea întîlnirii. Cele mai multe goluri au fost înscrise de: Licu (9) pentru Dinamo și Gunesch (6) pentru Politehnica. A arbitrat bine un joc dificil Vlad Cojocaru-Craiova. **(Gh. Rangu). DINAMO BRAȘOV — TEXTILA CISNĂDIE 25—21 (12—5).** Brașovenii și-au asigurat victoria încă din prima repriză, menținînd avantajul și în repriza secundă, cu toată revenirea oaspeților. **(T. Marin** — coresp.). **C.S.M. REȘIȚA — STEAUA BUCUREȘTI 17—24 (7—11).** Joc de factură tehnică bună, oaspeții luptînd cu multă ardoare pentru victorie. **(I. Plăvițu** — coresp). **UNIVERSITATEA CLUJ — RAFINĂRIA TELEAJEN 23—14 (10—9).** Un joc viu disputat, în care studenții s-au impus doar în repriza secundă, cînd au finalizat mai mult din acțiuni de pe semicerc. Corect arbitrajul lui Adalbert Hristof — Lugoj. **(P. Radvani** — coresp.). **UNIVERSITATEA BUCUREȘTI — DINAMO BACĂU 15—17 (9—8).** Cu un finiș mai bun, cu portarul Negovan, din nou, în formă foarte bună, băcăuanii au cîștigat această întîlnire care a plăcut prin dinamismul fazelor și evoluția scorului. Studenții, cu un plus de atenție în atac, puteau obține un rezultat de egalitate care ar fi fost echitabil. **(G. R.).**

DIVIZIA A, FEMININ

CONFECȚIA BUCUREȘTI — LICEUL 4 TIMIȘOARA 7—4 (5—2). Bucureștencele, după ce au condus la un moment dat cu 4—0, au slăbit ritmul, fiind obligate în repriza secundă să se întrebuințeze serios pentru a-și adjudeca victoria. Jocul nu s-a ridicat la un nivel tehnic și spectacular satisfăcător, ambele echipe comițînd multe greșeli. Au înscris: Zamfirache (2), Ilie (2), Papa, Iordan și Nedelcu pentru Confecția și Mezentrah (3) și Gavrilov (1) pentru timișorence. Competent arbitrajul lui Gh. Crișnic — Petroșeni. **(G. R.). RULMENTUL BRAȘOV — MUREȘUL TG. MUREȘ 14—11 (7—5).** Brașovencele au atacat mai insistent, au fructificat multe din ocaziile create și au obținut o victorie meritată. Handbalistele din Tg. Mureș au jucat ultima carte de a mai rămîne în prima divizie, dar... au pierdut. Foarte bun arbitrajul lui P. Tîrcu — București. **(C. Gruia** — coresp. principal). **UNIVERSITATEA TIMIȘOARA — UNIVERSITATEA BUCUREȘTI 9—5 (5—3).** Derbiul etapei și totodată al campionatului a dat cîștig de cauză formației timișorene, care este astfel virtuală campioană națională. Întîlnirea a fost viu disputată, rezultatul final fiind hotărît în ultimele minute de joc. Bucureștencele au luptat cu multă dîrzenie, justificînd poziția secundă pe care o ocupă în clasament. Cele mai multe goluri au fost înscrise de Secheli (5) pentru Universitatea Timișoara și Arghir (3) pentru Universitatea București. A arbitrat corect Ioan Balint — Tg. Mureș. **(Ion Stan** — coresp.). **CONSTRUCTORUL TIMIȘOARA — RAPID BUCUREȘTI 9—13 (5—7).** Joc echilibrat în prima repriză. După pauză, rapidistele s-au distanțat datorită, în special, fructificării multor contraatacuri. Principalele realizatoare de la Rapid: Hedeșiu (5) și Băicoianu (4). **(C. Crețu** — coresp.). **PROGRESUL BUCUREȘTI — POLITEHNICA GALAȚI 10—6 (5—4).** Joc de uzură, în care ambele echipe s-au întrecut în a comite cît mai multe faulturi. Scorul s-a menținut strîns pînă aproape de final, cînd bucureștencele au punctat decisiv și și-au adjudecat o prețioasă victorie. Principalele realizatoare: Marinescu — 4 (Progresul) și M. Oțelea — 3 (Politehnica). Bun arbitrajul lui D. Puricâ-Ploiești. **(M. Borzea** - coresp.).

Costache II (Dinamo) înscrie din plonjon. Fază din meciul Dinamo București — Politehnica Timișoara. Foto: N. AUREL

„METRONOMUL" LIEI MANOLIU ȘI DISPUTA SĂRITORILOR

Mai animată și în orice caz mai interesantă decît prima zi de concurs, reuniunea de duminică a atleților seniori a strălucit prin cîteva rezultate prestigioase. Ne vom referi, în primul rînd, la cel înregistrat la disc de **Lia Manoliu.** Revenită din Italia abia sîmbătă seara, ea a pierdut „startul" în întrecerea feminină și a cerut aprobarea directorului de concurs să evolueze totuși în compania băieților. Performanța de 56,16 m, cea mai bună a ei din acest sezon, se înscrie pe un loc fruntaș în ierarhia mondială a anului olimpic. Cu totul remarcabilă a fost și constanța aruncărilor Liei: 55,74 m, 55,98 m, 56.16 m, 55,46 m, 55,80 m, depășit.

O luptă foarte dîrză, avînd în vizor recordul țării, a prilejuit proba de săritură în lungime. Ca rezultate **(Sărucan**—7,72 m, la 2 cm de record, **Mureșanu**—7,65 m și **Zaharia**—7,64 m) și implicit ca medie a primilor șase, lungimea a însemnat cea mai reușită **disputa din istoria atletismului nostru. Bune și pline de promisiuni și rezultatele primelor trei clasate (Silai, Berna și Gabor)** la 800 m, revelația cursei fiind tînăra alergătoare bucureșteană Cecilia Berna.

Cupele oferite de Comitetul Olimpic Român au fost atribuite **Liei Manoliu** și **Olimpiei Cataramă** (disc), **Zoltan Vamoș** (3000 m obst.), **Mihaelei Peneș** (suliță) și lui **Nicolae Mustață** (pentru maratonul de la Karl Marx-Stadt).

Rezultatele de ieri: BĂRBAȚI: **200 m:** B. Iliescu (Metalul) 21,2, Al. Munteanu (CAU) 22,2, D. Grama (U Cluj) 22,3, N. Perța (Steaua) 22,3; **800 m:** Gh. Ungureanu (Din.) 1:51,4, I. Damaschin (Steaua) 1:52,1, M. Neamțu (CAU) 1:52,6; **10 000 m:** A. Barabaș (Din.) 29:59,2, I. Cioca (Met. Cugir) 30:01,0, N. Siminoiu (Rapid) 31:19,6; **400 mg:** V. Jurcă (Din.) 53,4, V. Mihăiescu (Rapid) 54,2, I. Burcă (CAU) 54,8; **lungime:** V. Sărucan (CSM Cluj) 7,72, V. Mureșanu (Steaua) 7,65, M. Zaharia (Rapid) 7,64, D. Bădini (Steaua) 7,38, M. Simionescu (Din.) 7,22, C. Agapie (CAU) 7,12; **disc:** I. Naghi (Steaua) 55,36, V. Sălăgean (St. roșu Brașov) 51,16, Z. Hegheduș (Din.) 49,32; **ciocan:** Gh. Costache (Din.) 63,76, V. Țibulschi (Din.) 63,16, St. Șiscovici (St. roșu Br.) 59,30, Fr. Schneider (CSO Mediaș) 57,18, D. Gheorghiu (Rapid) 57,16; **decatlon:** S. Hodoș (CAU) 7 184 p, M. Muha (CSO Iași); **30 km:** T. Voicu (Steaua) 1.44:55,0, P. Lazăr (Farul C-ța) 1.44:55,0, I. Vișan (Din.) 1.48:34,0, I. Reinhaltz (UT Arad) 1.49:25,0, I. Tănase (Progresul) 1.49:47,0; **20 km marș:** Hans Reiman (RDG) 1.31:00,0, Peter Frenkel (RDG) 1.31:04,0, L. Caraiosifoglu (Dinamo) 1.32:01,4, Smaga (URSS) 1.32:59,4, Solodov (URSS) 1.35:07,6, I. Vasile (Din.) 1.35:29,2, M. Perșinaru (PTT) 1.35:46,2, N. Rînceanu (Rapid) 1.35:59,6, N. Maxim (Din.) 1.36:13,2; FEMEI: **200 m:** Mariana Goth (Metalul) 24,7, Ioana Petrescu (Rapid) 25.0, Ecat. Vitalios (Steaua) 26,3, Viorica Recu (CSS Buc.) 26,4; **800 m:** Ileana Silai (CSM Cluj) 2:07,2, Cecilia Berna (Metalul) 2:08,3, Viorica Gabor (CAU) 2:09,7, Niculina Onică (Constr.) 2:14,7, Elisab. Bucur (Constr.) 2:15,9, Ana Pavel (Petrolul Pl.) 2:16,0; **80 mg:** Valeria Bufanu (Metalul) 11,3, Anamaria Vitalios (CAU) 11,5, Viorica Enescu (CAU) 11,6, Viorica Dinu (Lic. 2 C-lung) 11,6; **înălțime:** Virginia Bonci (Rapid) 1,63, Cornelia Popescu (Lic. 35 Buc.) 1,60, Dumitra Radu (Steaua) 1,60; **greutate:** Ana Sălăgean (Tractorul Br.) 16,17, Elena Elic (Metalul) 14,64, Anca Gurău (Prog.) 14,34, Viorica Brad (Prog.) 13,20; **suliță:** Mihaela Peneș (Dinamo) 53,84, Ioana Stancu (Dinamo) 50,76, Elisabeta Prodan (CAU) 48,78; **pentatlon:** Rodica Tarălungă (Șc. Sp. Roman) 4197 p, Anamaria Vitalios (CAU) 4118 p, Crista Nicolaus (St. roșu Brașov) 3999 p, Olga Damian (St. roșu Br.) 3978 p.

Romeo VILARA

NOI RECORDURI MONDIALE LA ARUNCAREA DISCULUI

SILVESTER: 66,54 M ȘI CHRISTINE SPIELBERG: 61,64 M.

Atleta Christine Spielberg (R.D.G.) a realizat ieri un nou record mondial la aruncarea discului: 61,64 m. Vechiul record aparținea atletei vest-germane Liesel Westermann și era de 61,26 m.

★

NEW YORK 26 (Agerpres). — Cu prilejul unui concurs desfășurat la Modesto (California), atletul Jay Silvester **(S.U.A.) a stabilit un nou record mondial la aruncarea discului, cu 66,54 m**

★

Trimisul nostru special la Oslo, RADU VOIA, transmite:

TENISMANII ROMÂNI ȘI-AU IMPUS SUPERIORITATEA: 5-0!

OSLO, 26 (prin telefon). Barometru, totdeauna precis, presa apărută la sfîrșit de săptămînă, aci la Oslo, a consemnat cu fidelitate importanța evenimentului sportiv ai cărui protagoniști au fost tenismanii români și cei norvegieni. Ziarul **„Morgenbladet"** remarca, în cronica de sîmbătă a meciului, că **România posedă una din cele mai bune reprezentative de tenis din lume, deosebit de redutabilă pe terenurile de zgură. „Ion Țiriac și Ilie Năstase sînt jucători de înaltă clasă — scrie ziarul — al căror tenis este o adevărată probă de măiestrie".** Iar **„Aftenposten"**, alt ziar norvegian de mare tiraj, caracterizează astfel pe cei doi echipieri: **„Năstase joacă întreprid, cu eleganță și cu multă inspirație. El imprimă partidei un tempo formidabil. La Țiriac impresionează forța loviturilor, dar și felul cum le dirijează tactic, cu schimbări de direcție derutante. Am admirat la amîndoi un tenis excelent".** Ecouri care certifică valoarea tenisului românesc, al cărui prestigiu peste hotare este în continuă creștere.

Timp de trei zile, la poarta terenurilor de tenis de la Bestum, cartier de vile cochete la marginea capitalei norvegiene, autoturismele spectatorilor au făcut coadă. Camerele de luat vederi ale televiziunii și microfoanele radioreporterilor au fost și ele prezente. Plasarea meciului de „Cupa Davis" în afara orașului n-a constituit un impediment pentru iubitorii de sport din Oslo, obișnuiți cu pelerinajele de iarnă pe vîrful muntelui Holmenkollen, de unde își ia zborul Bjorn Wirkola la marea trambulină sau cu drumul spre

ION ȚIRIAC

stadionul Bislet, ale cărui piste de gheață se preschimbă în cele de zgură, după anotimp.

A fost o prezență remarcată a tenisului românesc în îndepărtata țară a fiordurilor, cu vechi și glorioase tradiții sportive. Ea rămîne consemnată și în fișa rezultatelor competiției supreme a sportului alb, în care România figurează acum printre cele opt țări europene ce-și vor disputa dreptul de a intra în finalele inter-zone pentru „Cupa Davis".

★

Duminică, scorul final al întîlnirii Norvegia — România a urcat la nivelul maxim: 5—0 în favoarea sportivilor noștri. Mai întîi, Ilie Năstase în fața lui Erik Elvik (6—2, 6—3, 6—1), apoi Ion Țiriac în meciul său cu Fridjof Prydz (6—2, 6—4, 6—3) au mai adus fiecare cîte un punct echipei române, după evoluții foarte aplaudate. Reprezentativa de tenis a României pleacă victorioasă de la Oslo.

R.F. A GERMANIEI-ROMÂNIA 3-3 LA POLO

La Iudwigsburg s-a desfășurat un prim joc amical între reprezentativele de polo ale **R. F. a Germaniei** și **României.** Partida s-a încheiat cu un scor egal: 3—3 (1—1, 0—0, 1—1, 1—1). Au marcat: **Szabo** 2 (ambele din 4 m) și **Mărculescu** pentru echipa română, respectiv, **Schumann, Nagy** și **Noack** (toate din 4 m) pentru formația vest-germană.

Tiparul: I. P. „Informația", str. Brezoianu 23—25.

40365

PROLETARI DIN TOATE ȚĂRILE, UNIȚI-VĂ!

Redacția și administrația: str. Vasile Conta nr. 16, tel. 11.10.05, interurban 72 și 286. Telex sportrom buc. 180.

sportul

4 pagini 30 bani

Anul XXIV Nr. 195 (5629)

Marți 28 mai 1968

ZIAR AL CONSILIULUI NAȚIONAL PENTRU EDUCAȚIE FIZICĂ ȘI SPORT

DELEGAȚIA DE PARTID ȘI DE STAT A REPUBLICII SOCIALISTE ROMÂNIA, CONDUSĂ DE TOVARĂȘUL NICOLAE CEAUȘESCU, A PLECAT ÎN IUGOSLAVIA

Luni la amiază a părăsit Capitala pentru a face o vizită în Republica Socialistă Federativă Iugoslavia, la invitația tovarășului Iosip Broz Tito, președintele R.S.F. Iugoslavia, președintele Uniunii Comuniștilor din Iugoslavia, delegația de partid și de stat a Republicii Socialiste România, condusă de tovarășul Nicolae Ceaușescu, secretar general al C.C. al P.C.R., președintele Consiliului de Stat, care este însoțit de soție.

Din delegație fac parte tovarășii Ion Gheorghe Maurer, membru al Comitetului Executiv al Prezidiului Permanent al C.C. al P.C.R., președintele Consiliului de Miniștri al Republicii Socialiste România, întovărășit de soție, Paul Niculescu-Mizil, membru al Comitetului Executiv, al Prezidiului Permanent, secretar al C.C. al P.C.R., Gheorghe Rădulescu, membru al Comitetului Executiv al C.C. al P.C.R., vicepreședinte al Consiliului de Miniștri, George Macovescu, prim-adjunct al ministrului afacerilor externe, și Aurel Mălnășan, ambasadorul României la Belgrad.

La plecare, pe aeroportul Băneasa, delegația a fost salutată de tovarășii Gheorghe Apostol, Alexandru Bîrlădeanu, Emil Bodnaraș, Chivu Stoica, Virgil Trofin, Ilie Verdeț, de membri și membri supleanți ai Comitetului Executiv al C.C. al P.C.R., secretari ai C.C. al P.C.R., vicepreședinți ai Consiliului de Stat și ai Consiliului de Miniștri, membri ai C.C. al P.C.R., ai Consiliului de Stat și ai guvernului, conducători ai instituțiilor centrale și organizațiilor obștești, generali, ziariști români și corespondenți ai presei străine.

Au fost de față șefi ai misiunilor diplomatice acreditați în Republica Socialistă România, membri ai Ambasadei Republicii Socialiste Federative Iugoslavia.

La plecare, membrii delegației au fost salutați călduros de numeroși cetățeni ai Capitalei. Pionieri le-au oferit flori.

★

În aceeași zi, delegația de partid și de stat a Republicii Socialiste România a sosit la Belgrad.

(Agerpres)

SURPRIZE ÎN PRIMA REUNIUNE A CAMPIONATELOR DE BOX

● Nica și Deicu—eliminați ● „Speranțele" au satisfăcut ● Astă-seară, meciuri de mare atracție

Amănunte în pag. a 4-a

SUB BUNE AUSPICII

Finalele campionatelor naționale de box pun, de fiecare dată, după cea mai simplă aritmetică, tot atîtea semne de întrebare cîte titluri sînt în joc: 11. Dar, separat de întrecerile care presară (cu o singură excepție) fiecare din serile acestei săptămîni cu cîte o gală pugilistică, există acum un corolar ce stă la rîndul său sub acolada aceluiași semn interogativ: popularitatea sportului cu mănuși în cel mai mare oraș al țării.

Într-adevăr, începînd de aseară și pînă simbătă, ringul instalat din nou în potcoava de la „Republicii", față în față cu fosta sală „Gib", gazda atîtor gale de neuitat, va efectua un sondaj de natură afectivă privind atașamentul publicului față de box.

Cu ce rezultate se va încheia examenul? Un prim răspuns se aștepta de la reuniunea inaugurală, în ciuda faptului că întîlnirile programate aveau dezavantajul unor preliminarii. Acestuia i s-au adăugat și altele: vremea rece, cer amenințînd cu ploaia și, poate, ora de începere oarecum incomodă, la jumătatea după-amiezii (justificată însă de consistența programului).

Numărul locurilor ocupate de public n-a corespuns optimismului unor prevederi, dar a dublat sigur capacitatea exploatată la maximum a celei

Em. DEC.

(Continuare în pag. a 4-a)

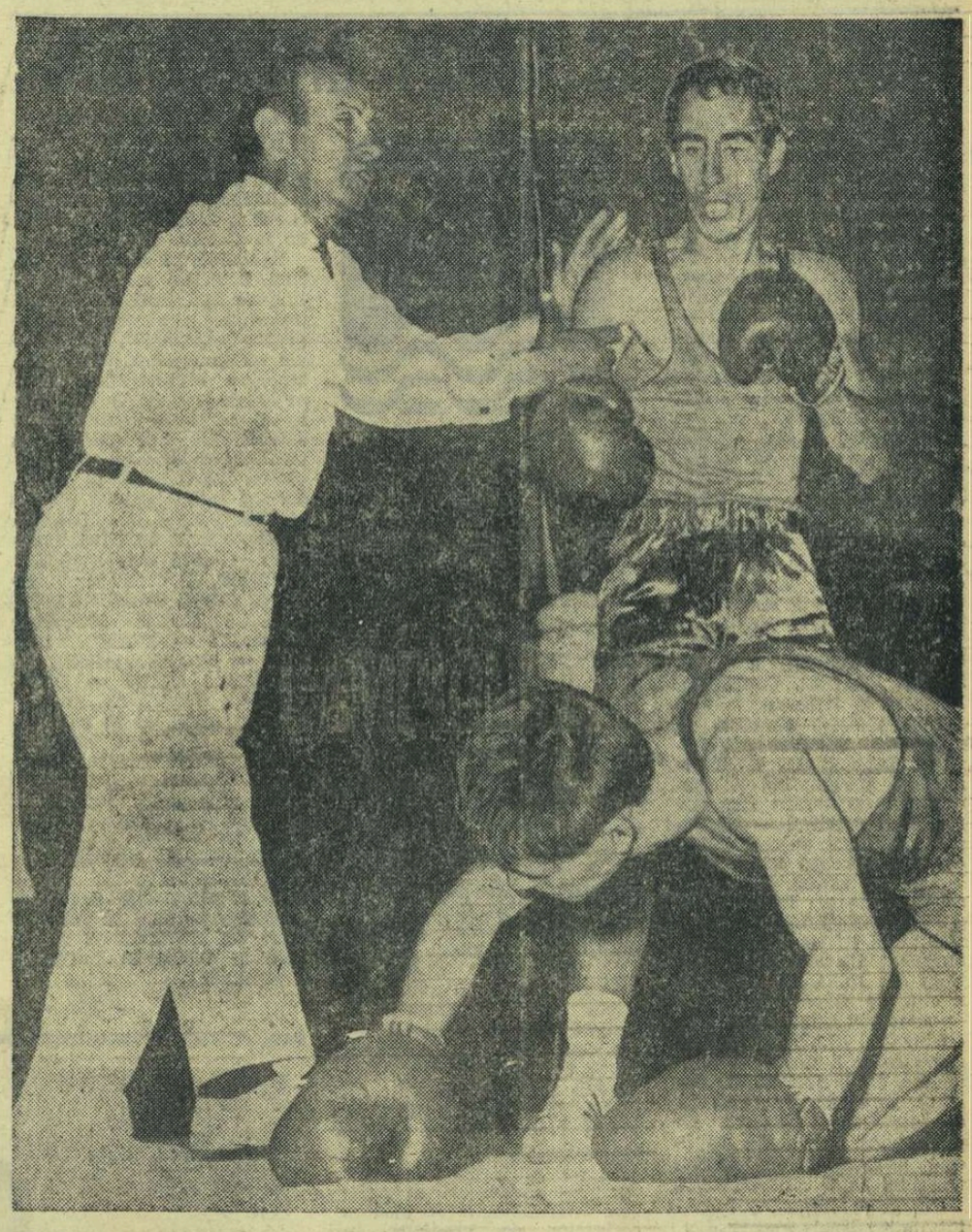

Vasile Drăgan (Steaua) își trimite adversarul, Ion Mihăilescu (I.T.B.) la podea.
Foto: Teodor Roibu

Europenele de box în 1969 la București

Biroul european al A.I.B.A., întrunit la Teheran, a hotărît ca viitoarele campionate continentale să se dispute la București. Întrecerile vor începe ca de obicei la sfîrșitul lunii mai.

CERTITUDINEA SPORTULUI DE MASĂ

Crosul a trăit duminică dimineață un moment plin de semnificații. CINCI SUTE de tineri și tinere desemnați pe principiile riguroase ale selecției sportive naturale dintr-o masă de UN MILION SI DOUA SUTE DE MII, și-au disputat finala unei competiții desfășurate sub semnul entuziasmului sincer și al redeșteptării.

De-a lungul anilor, întrecerea de masă — platformă de lansare spre performanță, a fost la noi serios devalorizată, inundată de birocrație și formalisme. Politica nefastă a cifrelor umflate, a mistificărilor, a creat o falsă impresie de prosperitate a acestei activități și eterne nedumeriri de ce „marele sport" nu primește ritmic acele contingente noi, așteptate și foarte ferm promise. Dar, de bună seamă, campionii și recordmanii nu se puteau ivi din noțiunea abstractă a PARTICIPĂRILOR, ci doar din aceea concretă a PARTICIPANȚILOR. (Fiindcă, dacă ar fi fost să ne luăm după „participări", atunci la unele competiții de masă se alinia la start întreaga populație a țării, inclusiv noii născuți!)

Iată, însă, că în acest an, U.T.C., răspunzînd ferm unui paragraf care legifera colaborarea dintre marile organisme de masă ale țării, a reînviat „CROSUL TINERETULUI", socotind, înainte de toate, necesar ca el să se desfășoare pe principiile realității și ale adevărului. Nu au fost stabilite niște cifre drastice „de plan", nu s-au dictat sancțiuni acolo unde, de pildă, patru concurenți, înscriși pe foile de concurs, au preferat alergării pe teren variat filmul de aventuri „Răpirea fecioarelor". La cros au participat numai acei care AU DORIT. Și au fost, cum spuneam, 1 200 000!

O dovadă grăitoare a faptului că sportul de masă trebuie făcut în aer liber și nu în dosare; pe stadion și nu în grafice! Un exemplu elocvent — dătător de speranțe — că U.T.C., sindicatele și C.N.E.F.S. pot realiza lucruri mari atunci cînd își dau mîna cu adevărat, cînd sînt alungate animozitățile și suspiciunile, cînd nimeni nu încearcă să monopolizeze succesele și să predea repede, ca pe o ștafetă care frige, eșecurile.

În aceste condiții sportul de masă poate fi o certitudine!

Valeriu CHIOSE

DL. DR. VAN MAASDIJK, NOUL PREȘEDINTE AL C.I.C., NE-A DECLARAT:

LEGEA DV. VÎNĂTOREASCĂ ESTE EXCELENTĂ!

(pag. a 4-a)

PRESTIGIUL BASCHETULUI NOSTRU FEMININ POATE FI MENȚINUT

Ceva mai mult de o lună desparte reprezentativa noastră feminină de baschet de importantul eveniment care va avea loc la începutul lui iulie în Sicilia: campionatul european. O lună în care vor trebui puse la punct toate rotițele angrenajului tehnic, tactic și fizic al naționalei României.

Firește, lotul nostru nu a stat nici pînă acum în expectativă. Constituit inițial din 18 jucătoare, el a fost triat, ajungînd la un număr de 13 baschetbaliste, considerate cele mai apte să ne reprezinte la marea întrecere. Pe parcurs au avut loc antrenamente, tabere de pregătire, meciuri și turnee de verificare. Așa, de pildă, naționala noastră a înfruntat echipele Clermont Ferrand, Lokomotiv Sofia și a participat la tradiționalul turneu de la Novisad, unde a cucerit primul loc în compania unor formații redutabile. În plus, divizia A și turneul ei final au constituit ocazii foarte bune de verificare a posibilităților componentelor lotului nostru național. Toate acestea i-au ajutat pe cei doi antrenori, prof. Sigismund Ferencz și prof. Grigore Costescu, să cristalizeze lotul de bază: Octavia Bițu, Bogdana Diaconescu, Gabriela Ciocan, Irina Vasilescu (pivoți), Ecaterina Vogel, Dorina Suliman, Hanelore Spiridon, Margareta Pruncu (extreme), Sanda Dumitrescu, Cornelia Taflan, Anca Racoviță, Ileana Ghiță, Suzana Szabados (fundași). Aceasta pînă zilele trecute, deoarece la ultima ședință a Biroului federal s-a hotă-

D. STANCULESCU

(Continuare în pag. a 4-a)

CURAJUL AUTENTIC

Parașutism, zbor cu motor, planorism... Temeritate, tehnică, dăruire totală... Cei care practică aceste sporturi impun admirație, respect, dar și necesitatea continuării valoroasei tradiții aviatice românești, fundamentată de marii pionieri ai înălțimilor: **Vlaicu** și **Vuia.**

Aviației îi este caracteristică îndrăzneala de a înfăptui acte de bravură sportivă. Dar, bravura sportivă — **reflectată în recordul aviatic** — depinde în mare măsură de felul cum este pregătită. De o organizare nu mai puțin îndrăzneață care, din păcate, în ultimii ani a rămas ancorată la sol de cablurile ce trebuiau să înalțe activitatea aeronautică. Turnul de parașutism, părăsit în urmă cu șapte ani, în frumosul Parc sportiv „23 August" este un astfel de cablu al imobilizării. Din lipsă de fonduri, dacă se întreba; din lipsă de preocupare, dacă se cerceta.

Sportul curajului implică un curaj în acest sport, nu numai din partea celor care-l practică, ci și din aceea a îndrumătorilor săi. **„Curajul"** de a asista candizi la desființarea unor aerodroame cu tradiție în planorism și zbor cu motor, **automulțumirea** în fața unei bune performanțe pe teren propriu și **„îndrăzneala"** de a ignora atîtea insuccese repetate la diferite campionate mondiale aviatice nu sînt propice dezvoltării acestui sport. Același lot de parașutiști se... împrospătează mereu prin el însuși de 10—12 ani, de cînd tot apără, cu ambiție e drept, culorile sportului înălțimilor, fără a-și întrevedea noua generație la orizont.

Sportul curajului și curajul în acest sport... **„Curajul"** de a renunța la unele competiții interne (fie chiar și campionate republicane), de a cere, în schimb, „zile speciale de pregătire" în vederea **„viitoarelor întîlniri internaționale"** (una pe an!). **„Temeritatea"** de a bate pasul pe loc, de a închide școli de pilotaj cu tradiție, de a nu forma noi centre de pregătire în diferite orașe ale țării. În secolul celor mai îndrăznețe zboruri, cînd tinerii visează din primii lor ani de viață să cucerească spațiile necuprinse ale văzduhului, a fost dată uitării datoria de onoare a formării aviatorilor sportivi, care să fortifice „aripile" românești!

Specialiști și instructori bine pregătiți există. Pasionați ai acestui sport, de asemenea. Se cere a fi recîștigați (mulți profesează în prezent cu totul altceva decît ceea ce știu cel mai bine), să li se dea tot sprijinul cuvenit în vederea formării schimbului de mîine al aviației autohtone sportive.

Începutul trebuie făcut cu activizarea centrelor de aeromodele, la a căror flacără a cunoașterii pot învăța primele taine ale aviației, pionierii. Mai multe întreceri sînt necesare și la planorism, parașutism și zbor cu motor. Lipsa echipamentului tehnic necesar este cunoscută, dar nu poate constitui o piedică permanentă, pentru că de aici și pînă la a se organiza numai cîteva anonime faze de campionat, e o mare depărtare! Chiar în condițiile existente se pot programa mai multe întreceri.

Așadar, mai mult curaj autentic în susținerea sportului curajului! Mai multă îndrăzneală reală în luarea de hotărîri menite să contribuie la redresarea aviației românești, la promovarea noului, la primenirea loturilor reprezentative. Mai multă inițiativă, perseverență și încredere pentru formarea noilor generații de aviatori, pentru organizarea întrecerilor aviatice.

Vasile TOFAN

ÎNFIINȚAREA FEDERAȚIILOR DE HOCHEI ȘI PATINAJ

Cu prilejul ședinței plenare a Federației Române de Hochei și Patinaj, printre alte măsuri adoptate, a fost și aceea a separării activității, prin înființarea Federației Române de Hochei și a Federației Române de Patinaj. Participanții au ales noile comitete federale și birourile lor. Federația Română de Hochei are ca președinte pe tov. Nicolae Bozdog, iar ca secretar general pe tov. Vasile Militaru, iar Federația Română de Patinaj pe tov. Teodor Bărbulescu ca președinte și pe tov. Fl. Gămulea ca secretar general.

VOLEIBALIȘTII MEXICANI VOR JUCA LA CLUJ

Reprezentativa masculină de volei a Mexicului, condusă de antrenorul român **Gabriel Cherebețiu**, își continuă turneul în țara noastră jucînd azi și mîine la Cluj, în compania formației locale C.F.R. (recent promovată în divizia A).

Campionatele republicane de caiac-canoe

CURSE DINAMICE, DE MARE SPECTACOL ÎN FINALELE PROBELOR OLIMPICE

Tînărul I. Patzaichin — junior — învingător la canoe simplu

A. Vernescu—A. Șciotnic, din nou campioni (K 2 — 1 000 m)
Foto: A. Neagu

Prima din cele trei reuniuni finale ale campionatelor republicane de caiac-canoe a corespuns integral, oferind — ieri după-amiază, după obișnuitele „serii" — șapte curse de toată frumusețea, extrem de echilibrate și încheiate cu timpi foarte buni pentru acest început de sezon competițional. Scontat, lupta pentru cucerirea titlurilor de campioni s-a dat între reprezentanții cluburilor Dinamo și Steaua. Deocamdată, scorul este 5—2 în favoarea dinamoviștilor.

Excelentă inițiativa de a programa, pentru prima oară la campionate, finale în trei serii. Aceasta a creat posibilitatea unei mai largi și foarte exacte departajări valorice între toți participanții la finale și, în plus, a majorat substanțial numărul de curse.

Prima zi, rezervată finalelor la probele olimpice n-a produs surprize. Foarte pe scurt, despre fiecare din aceste întreceri. La caiac simplu 1 000 m, victorie clară, scontată, a lui Contolenco. Surprinzător, în schimb, locul secund ocupat de V. Roșca, înaintea lui Cozlov, Vorobiov, Iacob. Dar, concurenții au reclamat faptul că startul nu s-a auzit... Juniorul Patzaichin, una din marile speranțe ale antrenorului Radu Hutan, a confirmat excelenta evoluție din concursurile anterioare și a cîștigat — beneficiind și de vîntul favorabil ne

FINALELE DE AZI...

În continuarea programului, azi se vor desfășura la Snagov (de la ora 16) finalele probelor de viteză 500 m: K 1, 2, 4; C 1, 2; K 1 — 4 x 500 m, urmînd ca întrecerile de fond să aibă loc mîine dimineață, la ora 9.

altfel tuturor „stîngacilor". Proba de canoe 1 000 m. Viorica Dumitru, deși condusă pe prima parte a cursei, și-a dozat excelent eforturile și a depășit clar pe Hilde Tătaru, menținîndu-și titlul cucerit anul trecut. Cu un avans de 2 secunde, Vernescu și Sciotnic au dominat autoritar proba de dublu, reeditînd și ei succesul de anul trecut. Cea mai spectaculoasă probă — canoe dublu 1 000 m — a revenit după un finiș pasionant echipajului Covaliov — Calabiciov. Ultimii învingători ai primei zile: Valentina Serghei — Elena Lipalit, la caiac dublu 500 m și echipajul de caiac 4 al clubului Dinamo. Ultima probă, mai ales, a însemnat o excelentă propagandă pentru frumusețea acestui sport. Campionatele continuă.

Dan GARLESTEANU

REZULTATE TEHNICE

K 1 — 1 000 m: 1. A. CONTOLENCO (Steaua) 4:01,2; 2. V. Roșca (Dinamo) 4:02,7; 3. I. Cozlov (Steaua) 4:04,2.

C 1 — 1 000 m: 1. I. PATZAICHIN (Dinamo) 4:18,5; 2. A. Butelchin (Dinamo) 4:20,0; 3. M. Ionescu (Dinamo) 4:22,5.

K 1 — 500 m (F): 1. VIORICA DUMITRU (Dinamo) 2:11,0; 2. Hilde Tătaru (Steaua) 2:12,5; 3. Domnica Calenic (Dinamo) 2:15,0.

K 2 — 1 000 m: 1. A. VERNESCU — A. SCIOTNIC (Dinamo) 3:36,0; 2. V. Nicoară — Șt. Pocora (Steaua) 3:38,0; 3. R. Rujan — E. Botez (Dinamo) 3:40,0.

C 2 — 1 000 m: 1. S. COVALIOV — V. CALABICIOV (Dinamo) 3:52,5; 2. C. Manea — Gh. Sidorov (Dinamo) 3:53,0; 3. I. Suhov — P. Serghei (Steaua) 3:54,0.

K 2 — 500 m: 1. VALENTINA SERGHEI — ELENA LIPALIT (Steaua) 1:57,0; 2. H. Evdochimov — D. Angelescu (Steaua) 2:00,0; 3. Comișan — Lovin (Dinamo) 2:00,5.

K 4 — 1 000 m: 1. M. TURCAȘ, D. IVANOV, C. COVALIOV, A. CALENIC (Dinamo) 3:10,2; 2. Terente, Eremia, H. Ivanov, Cuciuc (Steaua) 3:11,4; 3. Șcurca, Timofan, Artimov, Simiocenco (Steaua) 3:13,0.

SUB SEMNUL CERCURILOR OLIMPICE

AVANCRONICA SEZONULUI INTERNAȚIONAL

După spectaculosul start în activitatea competițională internă, după intense pregătiri pentru campionatele naționale, în curs de desfășurare, caiaciștii și canoiștii fruntași — în primul rînd cei care vizează pașaportul olimpic — așteaptă acum apropiata inaugurare a sezonului internațional. **Cum a fost alcătuit în acest an calendarul concursurilor? În ce măsură acesta răspunde nevoilor de pregătire și verificare pentru Jocurile Olimpice?**

În actualul sezon, sportivii români vor concura la un mare număr de competiții. Aceasta reprezintă, de altfel, una din ideile de bază ale calendarului internațional din anul preolimpic. Începînd din luna iunie, membrii lotului olimpic vor lua startul în tradiționalele regate de la Grünau, Praga, Stockholm, Viena, Bydgoszcz, Tampere, Snagov, Belgrad, Copenhaga, Moscova și Kolarov.

Nevoia de a cunoaște cît mai exact valoarea adversarilor, mulți dintre ei cu siguranță participanți și candidați la medaliile din Mexic, a determinat — pe deplin justificat — această acoperire aproape totală a calendarului extern. Este necesară verificarea lotului olimpic în compania celor mai redutabili caiaciști și canoiști europeni, de fapt și cei mai buni din lume. Nu ar fi nimănui de folos participarea la concursuri în care să se cîștige zeci de victorii fără ca reprezentanții noștri să întîlnească, însă, sportivi de valoare. Mai ales în acest an al întrecerilor olimpice. Se punea doar problema ca acest program să nu prezinte pericolul unor suprasolicitări.

Comitetul federal a dezbătut multilateral acest aspect, adoptînd soluții care elimină total îngrijorarea unei eventuale stări de oboseală. Este vorba, în principal, de două măsuri care vor fi aplicate cu toată exigența. În primul rînd, la regatele internaționale amintite nu va participa întreaga echipă, ci doar cîteva echipaje, în funcție de necesitățile specifice de pregătire și verificare, avîndu-se, totodată, în vedere amploarea competiției, valoarea adversarilor ș.a. În al doilea rînd, colectivul de specialiști (condus de antrenorul emerit **Radu Huțan**), care răspunde de pregătirea lotului olimpic, a manifestat în acest an (și acest lucru se reflectă direct în participarea la diferite concursuri internaționale) o grijă sporită pentru sportivii fruntași, consacrați pe plan european și mondial, care nu mai sînt foarte tineri. De aceea, de exemplu, caiaciștii **Aurel Vernescu, Haralambie Ivanov** etc., vor avea un număr mai redus de prezențe la starturile regatelor internaționale, deși aceasta va face, poate, să scadă numărul de locuri I din bilanțul general al sezonului.

În concluzie, pentru „olimpici" — participări la regatele internaționale pe măsura cerințelor de pregătire, în compania celor mai puternici adversari, verificarea bine chibzuită, exigentă a tuturor sportivilor susceptibili de selecționare în echipa de caiac-canoe a României pentru J.O. de la Ciudad de Mexico.

Ponderea, pe deplin justificată, acordată pregătirilor olimpice lasă, însă, loc și unei preocupări corespunzătoare pentru „speranțe". Mai bogat ca în oricare alt an, calendarul competițiilor internaționale rezervate tineretului și juniorilor stimulează o substanțială îmbunătățire a performanțelor. Au fost prevăzute participări la concursuri internaționale ale tinerilor sportivi de la Olimpia Reșița, Școala sportivă Timișoara, Clubul sportiv școlar București, Politehnica Timișoara, Școala Sportivă 2 București, competiții interorașe (București — Budapesta; Arad — Szegedin; Sofia — București; Galați — Chișinău) ș.a. Pentru că, nu trebuie să uităm că în anul viitor vor avea loc, pe lacul Himki, campionatele europene de seniori și juniori și peste alți patru ani ediția jubiliară a Jocurilor Olimpice.

Sînt, relatate succint, principalele obiective ale caiaciștior și canoiștilor noștri — obiective pe care le vom urmări cu tot interesul și pe care le dorim în întregime îndeplinite!

— REP. —

Înotătorii și poloiștii trebuie să confirme

Zilele trecute, biroul C.N.E.F.S. a analizat stadiul pregătirilor înotătorilor, săritorilor și jucătorilor de polo în vederea J.O. din Mexic.

Vorbind despre posibilitățile înotătorilor în vederea marii întreceri de la Ciudad de Mexico, **prof. Remus Drăgușanu** a explicat unele rezultate mai slabe ale Cristinei Balaban și ale lui Angel Șoptereanu, considerați la începutul acestui an printre speranțele noastre olimpice, printr-o serie de situații (personale) care nu au permis celor doi sportivi să-și îndeplinească, întocmai, planurile de antrenament în sezonul de iarnă. Cît privește pe Anca Andrei și Vasile Costa, aflați la ora actuală printre cei mai buni performeri ai lumii la 100 m spate și, respectiv, 100 m bras, prof. R. Drăgușanu și-a exprimat convingerea în evidentele lor posibilități de a-și mai îmbunătăți performanțele pentru a-și putea asigura prezența pe blocstarturile olimpice.

Referindu-se la echipa de polo, antrenorul federal **Al. Popescu** s-a declarat destul de optimist, în ciuda unor rezultate nefavorabile. „Atmosfera din lot este incomparabil mai bună decît în anii trecuți, astfel că există premisele unei munci de mai bună calitate. Sper că turneele de la Budapesta și Magdeburg, unde vom înfrunta din nou cele mai puternice formații din lume, vor oferi prilejul unei mai bune aprecieri".

Gh. Ghișoiu, secretar al C.N.E.F.S., a fost de părere că s-a greșit în alegerea unor parteneri de antrenament pentru echipa națională de polo, formații cu pretenții mai modeste, care de abia încearcă să obțină calificarea pentru turneul olimpic.

Prof. **Ioan Kunst-Ghermănescu**, secretar al C.N.E.F.S., a exprimat ideea unei mai mari prudențe în aprecierea unor performanțe izolate ale înotătorilor.

„Nu trebuie să fim pesimiști, dar nici să manifestăm un optimism exagerat — a spus prof. **Emil Ghibu**, vicepreședinte al C.N.E.F.S. Fiecare clipă pierdută ne poate costa foarte mult. În această perioadă se impune aprofundarea caracterului specific al efortului sportiv. Orice modificare în planurile de pregătire ar putea avea rezultate nefericite. Federația de specialitate trebuie să urmărească cu mai mare atenție și pregătirea săritorilor".

Ion Balaș, vicepreședinte al C.O.R., a considerat că nu este încă vremea unei aprecieri juste asupra posibilităților de participare la J.O. Pentru poloiști, principalele teste vor fi turneele de la Budapesta și Magdeburg, unde ei vor trebui să dovedească nu numai o formă sportivă bună, dar și faptul că au eliminat total aspectele de indisciplină, care au creat deseori mari probleme acestei echipe.

Tov. **Anghel Alexe**, președinte al C.N.E.F.S. și al C.O.R., a atras atenția asupra climatului de muncă care trebuie întronat la aceste loturi. Performanțele înotătorilor și săritorilor vor trebui confirmate în întreceri cu cei mai valoroși adversari, și abia atunci se va putea discuta despre posibilitățile lor de a ne reprezenta țara la Olimpiadă. Lucrul este valabil și pentru echipa de polo. Președintele C.N.E.F.S. a recomandat tuturor tehnicienilor să folosească cu mai mare încredere criteriile științifice în aprecierea permanentă a gradului de pregătire al sportivilor.

ATLETISM: LOTUL OLIMPIC A

	I	II	III	IV	V
Z. Vamoș — 1936 (Dinamo)	8:43,6	8:40,0	8:42,8	8:42,8	8:34,0
N. Mustață — 1941 (Dinamo)	2.24:16,8	—	2.13:26,2	2.13:26,2	2.22:00,0
L. Caraiosifoglu — 1944 (Dinamo)	1.33:23,4	1.31:00,0	1.31:40,0	1.32:01,4	1.30:00,0
V. Sărucan — 1945 (C.S.M. Cluj) *	7,46	7,60	7,72	7,72	7,90
V. Mureșan — 1943 (Steaua) *	7,50	7,55	7,65	7,65	8,00
M. Zaharia — 1943 (Rapid)	7,60	7,60	7,64	7,64	7,90
S. Ciochină — 1939 (Metalul)	16,59	16,45	16,42s	—	16,70
V. Dumitrescu — 1946 (Dinamo)	16,14	16,10	15,97s	—	16,50
V. Răuț — 1943 (Rapid)	15,99	16,30	16,01s	—	16,50
Ș. Ioan — 1948 (CAU)	2,11	2,12	2,12	2,06	2,15
P. Astafei — 1942 (Steaua)	5,03	5,00	5,01	4,90	5,15
D. Pistalu — 1945 (Dinamo)	4,85	4,90	5,00	5,00	5,00
I. Naghi — 1946 (Steaua)	59,49	58,50	53,96	55,36	62,00
K. Socol — 1941 (U Cluj)	7 428	7 300	—	—	7 700
D. Hidișanu — 1947 (CAU)*	14,5	14,4	14,1	14,1	14,1
H. Silai — 1941 (CSM Cluj)	2:05,6	2:06,0	2:07,1	2:07,2	2:02,0
V. Bufanu — 1946 (Metalul)	10,8	11,1	10,9	11,3	10,5
V. Viscopoleanu — 1939 (Steaua)	6,56	6,40	6,34	6,19	6,70
V. Bonci — 1949 (Rapid)	1,73	1,71	1,77	1,63	1,75
A. Sălăgean — 1937 (Tractorul Brașov)	16,03	16,10	16,17	16,17	16,80
L. Manoliu — 1932 (Metalul)	51,66	55,00	56,16	56,16	57,50
Ol. Cataramă — 1940 (Muscelul C-lung)	54,06	53,50	53,74	53,74	56,00
M. Peneș — 1947 (Dinamo)	60,68	57,00	54,96	53,84	61,00
M. Ciurea — 1947 (Dinamo)	54,92	53,00	44,60	—	57,00

LOTUL OLIMPIC B

Gh. Cefan — 1947 (Steagul roșu Brașov)	8:48,4	8:52,0	8:48,6	8:48,6	8:47,0
N. Perța — 1945 (Steaua)	14,3	14,3	14,3	14,5	14,1
S. Hodoș — 1947 (CAU)	7 171	7 100	7 184	7 184	7 500
D. Bădescu — 1949 (Rapid)	56,1	56,5	55,3	56,9	54,8
D. Munteanu — 1949 (Bacău)	1,65	1,65	1,66s	—	1,70
Ar. Menis — 1948 (Dinamo)	49,74	50,00	51,64	51,64	53,00
C. Ionescu — 1951 (Șc. sp. 2)	46,24	45,00	43,28	—	50,00
I. Stancu — 1948 (Dinamo)	50,30	50,00	51,40	50,76	54,00
El. Vintilă — 1946 (Dinamo)	4 571	4 450			4 750
R. Țarălungă — 1951 (Roman)	4 163	—	4 197	4 197	4 500

Notă: coloana I — rezultatul cel mai bun din 1967, col. a II-a obiectivul propus pentru concursul republican de primăvară, col. a III-a cea mai bună performanță din 1968, col. a IV-a rezultat obținut la concursul de primăvară, col a V-a obiectiv pentru întreg anul 1968.
S = rezultat înregistrat în sală.
* = au obținut dreptul de a fi selecționați în lotul A.

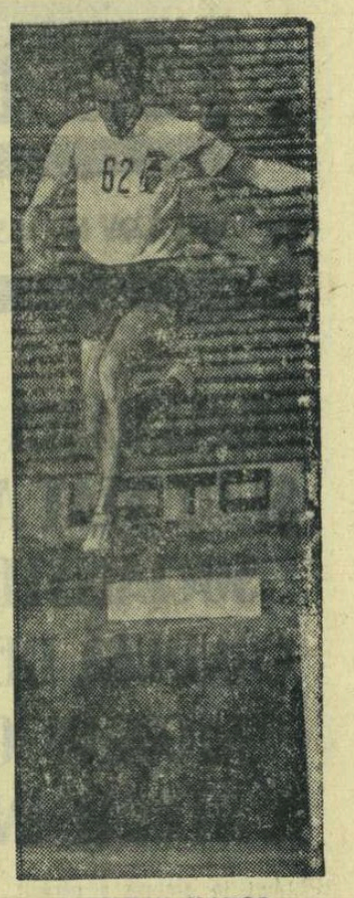

ZOLTAN VAMOȘ

CONCURSUL DE PRIMĂVARĂ AL ATLEȚILOR SENIORI

EXISTĂ POSIBILITĂȚI PENTRU SALTURI MAI MARI ALE PERFORMANȚELOR

În ansamblul pregătirilor pentru Jocurile Olimpice, concursul republican de primăvară al seniorilor a fost considerat ca test al valorii actuale a fruntașilor atletismului nostru, pentru ca în funcție de acesta să se poată face o apreciere generală asupra perspectivelor pe care fiecare selecționat sau selecționabil le are ca să-și îmbunătățească simțitor rezultatele, pentru a putea primi investitura olimpică și pentru a putea concura, în final, la marea întrecere din capitala mexicană.

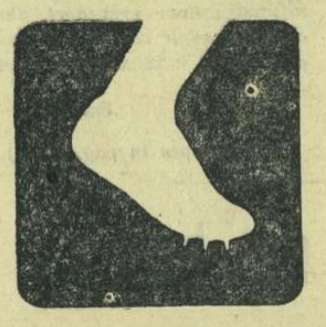

Pentru acest examen foarte important, mai ales prin aceea că marca încheierea unei lungi perioade de pregătire, atleților noștri, componenți ai lotului olimpic A și B, li s-au fixat de către antrenori o serie de obiective precise, care se încadrează organic în planurile de antrenament din acest atît de însemnat an al celei de a XIX-a Olimpiade de vară.

Concursul desfășurat pe Stadionul „23 August", în ciuda timpului neprielnic, a fost totuși pe deplin edificator în ceea ce privește testarea atleților, potrivit cerințelor obiectivelor stabilite și în lumina bilanțului internațional al acestui sezon competițional.

Ținînd seama deci de planificările făcute și mai ales de rezultatele înregistrate acum, sîmbătă și duminică, se pot desprinde o serie de concluzii.

ZOLTAN VAMOȘ (3 000 m obstacole) *a evoluat mulțumitor, în ciuda faptului că n-a reușit totuși să-și îndeplinească obiectivul pentru această etapă. Cu rezultatul de 8:42,8 ocupă locul 6 în ierarhia mondială, dar trebuie să ținem seama că, deocamdată, la această probă nu și-au făcut intrarea în arenă mulți dintre marii specialiști ai probei.*

Despre NICOLAE MUSTAȚĂ (maraton) *am scris după concursul de la Karl Marx-Stadt în cadrul căruia a înregistrat un timp excepțional și un loc remarcabil față de valoarea adversarilor.*

LEONIDA CARAIOSIFOGLU (20 km marș) *a avut duminică o cursă grea. Locul 3 ocupat de el și rezultatul de 1.32:01,4 ni-l arată capabil de o îmbunătățire mai evidentă a performanțelor.*

VASILE SĂRUCAN (lungime) *a fost la 2 cm (pentru a treia oară în cariera sa) de recordul național. Este îmbucurător faptul că atletul clujean s-a remontat psihic după desele întreruperi provocate de diferite accidente.*

VASILE MUREȘAN (lungime) *și-a cîștigat dreptul de a fi inclus în lot. Fostul decatlonist va trebui însă să persevereze și să se rodeze serios în această probă pentru a putea obține rezultatele propuse.*

MIHAI ZAHARIA (lungime) *a înregistrat un record personal. Fiind un atlet foarte sfrijuit, cu multă putere de muncă, credem că va putea progresa la nivelul dorit. Deocamdată, afirmația este valabilă pentru toți cei trei specialiști ai lungimii, rezultatele sînt încă departe de o valoare internațională-olimpică.*

ȘERBAN IOAN (înălțime) *a venit la stadion convins fiind că va putea corecta recordul de 2,12 m, de la Atena. Se pare însă că l-au lăsat nervii tocmai în momentele cele mai importante. Va trebui, credem, să lucreze foarte serios pentru educarea voinței.*

PETRE ASTAFEI (prăjină) *ne face nerăbdători să-l urmărim la viitoarele concursuri. După 5,01 m, de acum două săptămîni a sărit simbătă 4,90 m dar a avut încercări spectaculoase și la 5,00 m.*

DINU PIȘTALU (prăjină) *a intrat și el în marea familie a săritorilor de peste 5 metri. Ne-a plăcut ambiția cu care a concurat, dovedind că se poate mobiliza pentru rezultate și mai înalte.*

IOSIF NAGHI (disc) *n-a confirmat previziunile. Se parte că, în ceea ce-l privește, nu a ajuns încă să se aibă pe sine ca principal adversar, să fie mereu animat de dorința auto-depășirii.*

KURT SOCOL (decatlon) *a abandonat întrecerea după 3 probe din cauza unei dureri la cotul drept.*

ILEANA SILAI (800 m) *a evoluat bine, deși sub timpul planificat. Ea adoptă însă la fiecare concurs o tactică curajoasă cu care dorește să alerge 2:02,0. Pentru aceasta și-a propus să treacă la 400 m în 58,0 s și iată că se ține de cuvînt. Numai că folosind invariabil același grafic de cursă, Silai și antrenorul Biro par să nu țină seama de posibilitățile de moment ale atletei, de stadiul de pregătire, de condițiile atmosferice etc.*

VALERIA BUFANU (80 mg), *deseori accidentată sau bolnavă, a avut multe întreruperi în pregătire și rezultatul se vede.*

VIORICA VISCOPOLEANU (lungime) *ni se pare oarecum obosită.*

VIRGINIA BONCI (înălțime). *Și la ea se remarcă o oboseală de ordin psihic. Trebuie să-și reîncarce „acumulatorul" cu energie nervoasă, descărcat în atîtea concursuri oficiale sau la... antrenamente!*

ANA SĂLĂGEAN (greutate) *a arătat, încă din toamnă, semne pentru un sezon bun, și posibilități pentru îmbunătățirea recordului. Dar fără 17 metri la Olimpiadă va fi foarte greu.*

LIA MANOLIU (disc) *marchează o constanță remarcabilă la performanțe cu răsunet internațional. De la un concurs la altul e capabilă să-și corecteze acel 56,97 m de la Tokio.*

OLIMPIA CATARAMĂ (disc) *ne-a arătat adevărata valoare în a 7-a aruncare, după ce, scăpase de emoțiile concursului. Are un capital biologic bine pus la punct și așteptăm concretizarea lui prin rezultatele de care este într-adevăr capabilă.*

MIHAELA PENEȘ (suliță). *Indicii arată că este bine pusă la punct sub aspect fizic, dar mai puțin tehnic și psihic. Fiind marea noastră speranță pentru J.O. este înconjurată, cum este și firesc, cu multă atenție. Toată lumea așteaptă de la ea rezultate de mare valoare și aceasta se întîmplă tocmai într-o perioadă în care lucrurile nu-i merg așa cum ar dori. Fără pretenția unor sfaturi, va trebui credem, ca Mihaela să aibă mai multă încredere în ea, să fie mai atentă și mult mai dîrză, poate chiar încăpățînată, pentru corijarea anumitor greșeli de ordin tehnic. De asemenea, toți cei din jur să-i acorde creditul în posibilitățile probate în atîtea ocazii și în primul rînd la Tokio.*

De la startul concursurilor au lipsit Ciochină, Dumitrescu, Răuț și Marilena Ciurea — accidentați. Trebuie făcut ceva pentru a se grăbi recuperarea acestora pentru pregătire și concursuri!

Atleții din lotul B au obținut, în general, rezultate superioare obiectivelor avute.

La sfîrșitul săptămînii cei mai mulți dintre atleții fruntași vor lua un nou start, de data aceasta internațional, la tradiționalul concurs al ziarului Narodna mladej, la Sofia.

Romeo VILARA

La această oră, în clasamentele mondiale ale diferitelor probe, atleții noștri ocupă următoarele locuri: *Mihaela Peneș—3, Lia Manoliu, Viorica Viscopoleanu și Nicolae Mustață—4, Virginia Bonci—5, Zoltan Vamoș—6, Olimpia Cataramă—7, Iosif Naghi și Ileana Silai—8, Valeria Bufanu—9.*

OLIMPICII DUPĂ TESTUL NAȚIONALELOR

● CU TREI SĂPTĂMÎNI ÎNAINTEA „EUROPENELOR" ● BACIU ȘI ALIONESCU NU CONFIRMĂ AȘTEPTĂRILE ● INTERESELE DE CLUB — FRÎNA A SELECȚIEI

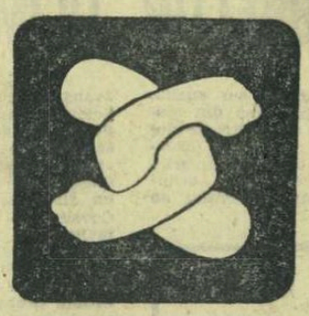

La sfîrșitul săptămînii trecute, cei 15 luptători, componenți ai lotului olimpic, din care va fi selecționat „optul" românesc pentru campionatele europene de greco-romane (14—16 iunie la Västeras — Suedia), au participat la un serios examen — finalele campionatelor naționale, ediția 1968. Rezultatele înregistrate de majoritatea olimpicilor sînt meritorii. Ei au dominat întrecerile la 7 din cele 8 categorii, clasîndu-se pe primele locuri.

Totuși, evoluțiile lor n-au fost destul de elocvente și în nici un caz n-au oglindit posibilitățile selecționaților. Să nu uităm, pe de altă parte, că ei n-au fost solicitați la eforturi maxime, așa cum se întîmplă la competiții de mare anvergură și că își cunoșteau mult prea bine adversarii, cu plusurile și minusurile lor.

Ne declarăm mulțumiți de evoluțiile luptătorilor Gh. Berceanu (cat. 52 kg), S. Popescu (63 kg) și N. Martinescu (+97 kg). Dar chiar și acești sportivi mai au unele deficiențe, în special în finisarea execuțiilor tehnice, în inițierea procedeelor cu maximum de eficacitate, dar... riscante. Avem o astfel de părere justificată de faptul că Berceanu a avut printre adversari pe Gh. Stoiciu, D. Pîrvulescu și Șt. Ștefan, iar Popescu pe Gh. Gheorghe și I. Vaideș, sportivi bine pregătiți, care i-au solicitat din plin. De asemenea, Martinescu, concurînd la o categorie superioară (+97 kg), a trebuit să-l depășească, în primul rînd, pe C. Bușoiu, clasat pe locul IV la „mondialele" de anul trecut la „greu".

Ce trebuie să spunem însă despre ceilalți componenți ai lotului olimpic? Mai întîi că sîntem total dezamăgiți de comportarea campionului mondial, Ion Baciu, o mare speranță la viitoarele confruntări internaționale. Înfrîngerea lui — la tuș în min. 1 de către M. Cristea (sportiv care nu este o stea de primă mărime) și eșecul net la puncte, în fața lui I. Alionescu — au produs senzație. Rezultatul meciului cu Cristea, coleg de club cu Baciu, lasă însă loc la suspiciuni. Cristea învinsese în turul anterior pe Alionescu la puncte și, deci, avea nevoie de o victorie pentru a se clasa pe primul loc. Baciu, în mod normal, nu putea fi învins de Cristea prin tuș și, mai ales, în primul minut. Dar, erau în joc interesele clubului Steaua și... minunea s-a produs. Este de datoria federației să analizeze cele întîmplate atît la acest meci cît și la altele și să aplice sancțiunile ce se impun.

Cel de al doilea om al categoriei 57 kg, I. Alionescu (Dinamo), deși a dat satisfacție în întîlnirile internaționale din acest sezon, a deziluzionat la „naționale", fiind învins clar de către M. Cristea! Atît în acest meci, cît și în altele, Alionescu a manifestat, pe lîngă unele defecțiuni în execuția procedeelor și o doză mare de nervozitate. Indiscutabil, la această categorie Alionescu și Baciu sînt cei mai buni. Ținînd seama de victoria asupra lui Alionescu poate intra în discuție și Cristea. De aceea propunem să se organizeze trei meciuri de verificare Alionescu-Baciu-Cristea și cel care va avea avantaj să fie trimis la „europene".

I. Enache, devenit în ultimul timp titular la categoria 70 kg, n-a strălucit la finale. În cele mai grele meciuri, cu I. Gabor și cu Gh. Ciomîrtan, n-a reușit să se impună, obținînd un chinuit „egal" (fără puncte tehnice) cu primul și, respectiv, o discutabilă victorie la puncte. Antrenorii trebuie să lucreze serios cu acest tînăr și talentat sportiv.

La cat. 78 kg, în competițiile internaționale din ultimii ani, sînt folosiți — în funcție de forma sportivă pe care o deține — I. Țăranu și Fl. Ciorcilă, ambii de la Dinamo. La „examenul" de săptămîna trecută Țăranu n-a avut, datorită sorților, adversari puternici. Singurul care îi putea pune probleme a fost Ciorcilă, dar în confruntarea lor din turul VI Ciorcilă a abandonat subit, acuzînd o accidentare (!), facilitînd astfel lui Țăranu cucerirea titlului. Deci, o altă alegere dificilă pentru cei care alcătuiesc reprezentativa pentru C.E.

N. Neguț și Gh. Popovici candidează pentru obținerea selecționării la categoria 87 kg. Numai că la naționale doar Neguț a concurat la categoria sa, în timp ce Popovici a fost urcat la 97 kg. În atari condiții și unul și altul n-au susținut verificarea principală. Aceasta nu înseamnă că au intrat cu ușurință în posesia titlurilor. De pildă, Popovici, în ultimul meci cu metalurgistul Fl. Chițu, n-a putut să se distanțeze de acesta cucerind titlul doar în urma unor clauze ale regulamentului.

Sperăm că Federația română de lupte va trage concluziile ce se impun, selecționînd, împreună cu antrenorii lotului — Ion Corneanu și Ion Cernea — pe cei mai buni sportivi, capabili să confirme, la campionatele europene, prestigiul internațional de care se bucură sportul luptelor greco-romane din țara noastră.

Toma COSTIN

N. Martinescu a fost aplaudat la „scenă deschisă" chiar și în meciul cel mai dificil cu C. Bușoiu.

MARELE DEFICIT DE KILOGRAME

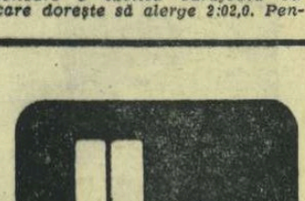

Halterofilii noștri fruntași au participat în acest an, la două mari concursuri: „Cupa Dunării" și campionatele naționale. Bilanțul este nesatisfăcător, în ciuda faptului că la cele două competiții, au fost realizate, șase recorduri republicane. Dar, din păcate, noile recorduri reprezintă niște salturi minime, ca de pildă, la „cocoș": de la 327,5 la 330 kg (Z. Fiat), la mijlocie: de la 417,5 la 422,5 kg (M. Cristea) și la grea: de la 467,5 la 470 kg (Gh. Mincu). Ce valoare au însă aceste rezultate pe plan mondial (fără a mai vorbi de celelalte recorduri naționale)? Pînă la ora actuală, destul de scăzută; între vîrfurile halterofililor din țara noastră și platforma mondială, continuînd să existe diferențe apreciabile, de zeci și zeci de kilograme.

Cauzele acestei situații sînt multiple și, în cea mai mare măsură, cunoscute. Mai există însă și un alt aspect: incorectitudinea unor arbitri, fapt care contrastează flagrant cu etica sportivă. Precizăm că aceste încălcări se fac în mod absolut deliberat, de oameni buni cunoscători ai regulamentului. Aceste abateri provin numai dintr-o „simpatie" față de unii sportivi, antrenori sau cluburi. Dintr-o dorință rău înțeleasă de a ajuta la „ridicarea" anemicelor recorduri naționale, sportivilor li se acordă ca valabile mișcări incorecte.

Cui servesc asemenea procedee? Nici sportivilor și nici sportului halterelor de la noi. Ele constituie o mare primejdie. Sportivii obișnuiți cu mișcări incorecte, comit multe greșeli în concursuri conduse de jurii internaționale. La „Cupa Dunării", de pildă, halterofilii români AU RATAT 39 DE MIȘCĂRI, majoritatea lor fiind datorate execuțiilor INCORECTE. La campionatele naționale arbitrii noștri au fost extrem de exigenți cu începătorii, dar foarte îngăduitori cu sportivii fruntași. Considerăm de pildă, că „împinsul" lui Fiat la 110 kg NU A FOST REGULAMENTAR. La fel și prima încercare a lui Herghelegiu (la împins) sau recordul lui Gh. Mincu tot la împins (172,5 kg).

Ion OCHSENFELD

P. S. Pentru amatorii de statistici (și nu numai pentru ei) furnizăm următoarele cifre:

● Totalul recordurilor mondiale, în 28 de probe oficiale, întrece cu 835 de kg (!) pe cel al recordurilor naționale.

● Aceasta înseamnă o medie de aproape 30 de kg pentru fiecare probă!

În aceste condiții numai doi dintre actualii membri ai lotului, Zoro Fiat și Fiți Balaș, pot aspira la un loc în echipa olimpică. Cu două condiții însă:

— să-și îmbunătățească performanțele (Fiat 335—340 kg, Balaș 420—425 kg);

— aceste rezultate să fie obținute în cadrul unor concursuri oficiale și în CONDIȚII REGULAMENTARE.

fotbal

PENULTIMUL ACT A MĂRIT TENSIUNEA...

● *STEAUA — „U" Cluj, jocul cel mai pasionant*

● *ATACANȚII NU IES DIN UMBRĂ...*

● *O certitudine: VAGONUL ARAD și „POLI" Iași în „A"*

Presupunerile noastre s-au adeverit. Penultima etapă, deși nu a oferit partide de o înaltă ținută tehnică, a menținut sub tensiune sutele de mii de martori ai jocurilor, spectatori, telespectatori sau radioascultători. Deși se credea că jocurile de duminică vor aduce clarificări în zona de vîrf ca și în cea a barajului, ele au tulburat și mai mult apele acestor zone și abia acum putem spune că înaintea ultimei etape nu se știe nimic cu precizie. Nici numele viitoarei campioane (deși Steaua are în continuare un atu în plus față de F. C. Argeș), nici numele acelei echipe din „triumviratul suspinelor" (locul 12, 13, 14) care va scăpa de baraj.

Știm, însă, cu siguranță că în viitoarea ediție a campionatului diviziei A vom întîlni, printre protagoniste, un nume cu totul inedit — Vagonul Arad — și o veche cunoștință, echipa studenților din „dulce Tîrgul Ieșilor" Două prezențe care ne bucură, și cărora le urăm o... prezență cît mai îndelungată în prima competiție fotbalistică a țării.

Revenind la partidele disputate duminică, trebuie să remarcăm că jocul cel mai pasionant s-a disputat pe stadionul din Dealul Spirii. Venită după unii, doar să înregistreze scorul înfrîngerii sale, echipa universitarilor clujeni a produs a plăcută impresie publicului bucureștean prin evoluția sa îndrăzneață, reușind pe tot parcursul meciului să desfășoare în fața puternicului „11" bucureștean un fotbal avîntat, aerisit, tinerețea clujenilor punînd la grea încercare recunoscuta maturitate a steliștilor. După părerea noastră, clujenii au arătat că sînt capabili de reale progrese, evoluția lor din penultima etapă prezentînd destule mostre de joc combinativ, modern.

Steaua ne-a arătat în această partidă, ca de altfel și în jocul cu Progresul, că trăiește intens „complexul disputei pentru titlu", jucătorii părîndu-ni-se împovărați de răspunderile fiecărui șut, ale fiecărei pase, ale fiecărei acțiuni. De aici, o oarecare rigiditate de ansamblu, o prudență exagerată (de om care-și numără pașii), o reținere a elanului, a fanteziei, a inițiativei, mai ales în fazele de atac.

În ultimul joc al campionatului, în partida decisivă de la Ploiești, echipa Steaua va trebui să-și arate cu mai mult curaj reala personalitate, jocul la „mica economie" practicat în ultimul timp dezavantajînd-o.

Argeșenii, așa cum ne-a declarat săptămîna trecută unul din conducătorii echipei, nu renunță la lupta pentru titlu pînă în ultima clipă După dificila victorie în fața Petrolului, echipa lui Dobrin va veni la București cu gîndul victoriei, deși succesul piteștenilor ar însemna, practic, aruncarea Progresului în „ghearele barajului". Credem că nu greșim afirmînd că tensiunea acestui joc o resimt de pe acum numeroșii simpatizanți ai celor două echipe și nu numai ei...

Așadar, acest final de campionat se prezintă ca un adevărat labirint, totul, sau aproape totul, fiind dominat de incertitudini și speranțe...

Referindu-ne la calitatea intrinsecă a fotbalului din partidele ultimei duminici, trebuie să consemnăm, cu regret, faptul că valoarea sa nu a depășit, pe ansamblu, ștacheta mediocrității. Înaintea meciului amical cu Olanda, jocul slab, în atac, al echipelor noastre nu recomandă selecționerilor lotului reprezentativ soluții noi, jucători în formă bună, incisivi (o excepție: Dumitrache) care să revitalizeze atacul național nostru, de atîta vreme în impas.

În vreme ce atacul rămîne o problemă deschisă, numărul apărătorilor care se impun crește — vezi forma bună a portarilor Adamache, Haidu, Gornea, Ghiță, a fundașilor Dumitru Nicolae, Anca, Pexa etc.

Dacă echipele și jucătorii noștri au explicații (nu și circumstanțe) pentru jocul lor mediocru, nu știm ce să mai spunem de perseverența „cavalerilor în negru", arbitrii noștri de fotbal, care, etapă de etapă, ne fac cel puțin două-trei surprize neplăcute, stricînd jocul și așa destul de slab al formațiilor noastre.

Și cînd te gîndești că în toate ședințele colegiului central de arbitri se declamă patetic că arbitrajul trebuie să contribuie activ la ridicarea fotbalului...

Cristian MANTU
Marius POPESCU

Crețu respinge un atac al tinerilor fotbaliști suedezi. Foto: PER NOREN-VÄSTERAS

ECHIPA DE TINERET S-A COMPORTAT NESATISFĂCĂTOR

Cercurile fotbalistice din Suedia au așteptat cu vădit interes evoluția reprezentativei de tineret a României pe care, așa cum ne-a fost dat să auzim, o considerau printre cele mai valoroase de pe continent. Cu toate că ne măgulea, această apreciere a gazdelor n-a urmărit doar simpla noastră flatare. Ea se baza pe rezultatele merituoase obținute în ultimii ani de către tinerii fotbaliști români, în al căror palmares figurează și o victorie asupra echipei suedeze, realizată chiar pe terenul acesteia.

Așadar, recentele noastre gazde aveau de luat și o revanșă, în vederea căreia s-au pregătit cu atenție și seriozitate. Totuși, optimismul pe care-l manifestau era destul de prudent, apreciind meciul ca foarte dificil și echipa României greu de învins.

Din păcate, însă, selecționata noastră nu s-a prezentat în jocul de la Västeras la înălțimea adversarilor săi și nu a onorat prestigiul de care se bucura în această țară. Discutînd după terminarea meciului cu antrenorul echipei Suediei, Olle Sääw, și cu căpitanul acesteia, Tommy Svensson, amîndoi s-au arătat mulțumiți pentru succesul realizat, dar au fost, totodată, de acord că evoluția fotbaliștilor români i-a dezamăgit. **„După cele ce s-au spus și s-au scris despre echipa de tineret a României, ne așteptam la o replică mult mai puternică**, ne-au declarat ei. **Pe teren, însă, lucrurile s-au petrecut cu totul altfel, oaspeții noștri jucînd la un nivel destul de modest".** (În paranteză fie spus, radioul, televiziunea și presa suedeză au exprimat păreri și mai severe cu privire la jocul echipei noastre).

Știind că, de obicei, învingătorii unei întreceri sportive laudă comportarea celor învinși pentru a umfla meritele succesului lor, am apreciat sinceritatea celor doi interlocutori suedezi. Eventualele lor amabilități nu ne-ar fi putut consola, deoarece, cu cîteva excepții (Sălceanu — excelent, Crețu, Boc și oarecum Olteanu), tinerii noștri fotbaliști s-au prezentat, într-adevăr, nesatisfăcător. Deși înainte de meci credeam că echipa gazdă va resimți caracterul ei eterogen (11 jucători din 8 cluburi), am avut surpriza să constatăm că formația noastră se dovedește și mai puțin omogenă, cu toate că majoritatea componenților ei au mai jucat împreună și se cunosc bine. Lipsa de colaborare, jocul individualist și uniform s-au făcut remarcate, îndeosebi în linia de atac, care a constituit compartimentul cel mai slab al echipei. În toată repriza întîi, de pildă, s-a acționat aproape exclusiv pe partea dreaptă. Panici neprimind decît cîteva mingi timp de 45 de minute. Radu și Dumitrache, dar îndeosebi ultimul, au luat deseori jocul pe cont propriu, preferînd pătrunderile individuale prin dribling, duelurile directe cu masivii fundași suedezi, care n-au dat și nici nu puteau da vreun rezultat. În asemenea condiții, nici nu este de mirare că toate atacurile noastre se opreau, sistematic în fața careului suedezilor. Ceea ce a surprins, însă, și mai neplăcut a fost lipsa de decizie a înaintașilor români de a trage la poartă. Or, fără să încerci poarta nu poți emite nici o pretenție de cîștig, așa cum remarca, pe bună dreptate, același Tommy Swensson, care considera că aceasta a fost una din principalele lacune ale formației oaspe.

Deși superior ca randament liniei de atac, compartimentul defensiv a avut propriile sale lipsuri, care au contribuit la înfrîngere. Este suficient să reamintim greșelile comise de Răducanu, Deleanu și N. Ionescu, fără de care partida s-ar fi putut încheia, eventual, cu un rezultat de egalitate. În timp, însă, ce Răducanu și-a răscumpărat greșelile, salvînd buturile noastre de la primirea altor goluri ce păreau inevitabile, Deleanu și N. Ionescu au acționat în continuare nesatisfăcător, ultimul dintre ei fiind, de altfel, înlocuit cu Ianul.

În general vorbind, tinerii jucători români au acționat cu timiditate (deși la unii dintre ei ar fi mai potrivit termenul de fricos), n-au fost suficient de combativi, nu s-au dăruit total în joc (ba chiar se poate vorbi de blazarea și indiferența unora), nu s-au sprijinit reciproc. Această succesiune de negații, care ar mai putea continua, explică slaba comportare de ansamblu a selecționatei noastre de tineret.

De altfel, poate nu înfrîngerea la scorul de 2—0 supără cel mai mult (în definitiv, trebuie să recunoaștem că ne-a învins o echipă foarte bună, solid construită, reprezentantă a unui fotbal care, după o scurtă perioadă de declin, se află din nou în progres, așa cum a dovedit-o și evoluția pe stadionul londonez Wembley a primei reprezentative suedeze), ci maniera de joc a selecționatei noastre, comportarea unora dintre componenții săi, care nu privesc cu toată răspunderea onoarea ce li se face de a reprezenta cu demnitate fotbalul românesc peste hotare.

Fără a fi dramatizat, eșecul de la Västeras trebuie serios analizat și luate măsurile corespunzătoare. Cea mai importantă și urgentă ni se pare aceea (pe care o sublinia după meci și antrenorul Dincă Schileru) a verificării unor noi jucători, îndeosebi înaintași, pentru împrospătarea actualului lot de tineret.

C. FIRĂNESCU

N. A. În urma discuțiilor purtate de conducerea delegației române și reprezentanții federației de fotbal suedeze, s-a hotărît ca revanșa meciului de la Västeras să aibă loc la 6 noiembrie 1968, în București sau în alt oraș din țara noastră.

ÎN DIVIZIA C

ETAPA DE DUMINICĂ VA DESEMNA CAMPIONII SERIILOR

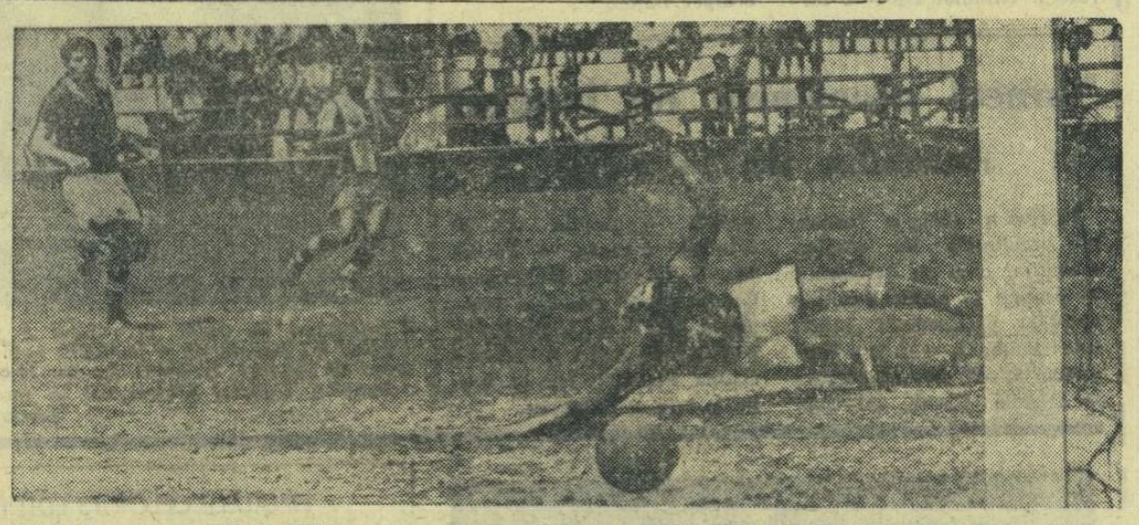

Un nou gol al giurgiuvenilor. Fază din meciul Flacăra roșie — Dunărea Giurgiu Foto: N. TOKACEK

SERIA EST

Oțelul Galați — Gloria Bîrlad (2—0). Derbiul seriei a adus detronarea liderilor de către principalii adversari. Au înscris: Ogescu (min. 17, din 11 m) și Secășeanu (min. 37). A arbitrat bine Gh. Limona — Buc. **(S. Constantinescu — coresp. principal).**

Ancora Galați — Șoimii Buzău (3—3). Au marcat: Udriș (min. 3 și 52 — din 11 m), Negoescu (min. 40) pentru Ancora, respectiv Zdrenghea (min. 45, din 11 m), Crețu (min. 63) și Bucșe (min. 67). **A condus slab V. Roșu — Buc. (V. Ștefănescu — coresp.).**

Minobrad V. Dornei — Petrolul Moinești (2—1). Au marcat: Vischi (min. 21) și Bela (min. 26) pentru Minobrad, respectiv Dumitrică (min. 25). A arbitrat bine I. Ciolan — Iași. **(P. Spac — coresp.).**

Metalul Buzău — S.U.T. Galați (4—0). Au concretizat: Rusel (min. 9), Buzea (min. 25), Stoica (min. 40) și Ionescu (min. 80). A condus bine C. Corbu — P. Neamț. **(I. Stănescu—coresp.).**

Medicina Iași — Textila Buhuși (1—1). Au marcat: Sănăuceanu (min. 11) pentru Textila și Iordache (min. 27). A condus, cu scăpări, Tr. Trofin — Galați. **(D. Diaconescu — coresp. principal).**

Foresta Fălticeni — Gloria C.F.R. Galați (0—0).

Metalul Rădăuți — Unirea Focșani (0—3). Metalul — retrasă din campionat.

CLASAMENT

1. Oțelul Gl.	25	15	4	6	39-16	34
2. Gloria Bîrlad	25	13	7	5	39-23	33
3. Ancora Gl.	25	13	4	8	41-29	30
4. Med. Iași	25	11	6	8	38-25	28
5. Foresta Fălt.	25	10	8	7	31-26	28
6. Șoimii Buzău	25	10	7	8	36-33	27
7. Gloria C.F.R. Galați	25	11	4	10	31-26	26
8. Pet. Moinești	25	9	8	8	31-27	26
9. Minobrad Vatra Dornei	25	11	4	10	28-33	26
10. Met. Buzău	25	9	7	9	29-24	25
11. Textila Buhuși	25	9	6	10	33-29	24
12. Unirea Focșani	25	10	4	11	32-30	24
13. S.U.T. Gl.	25	6	4	15	26-54	16
14. Met. Rădăuți	25	0	3	22	6-65	3

ULTIMA ETAPĂ, 2 IUNIE: Unirea Focșani — Metalul Buzău, Șoimii Buzău — Oțelul Galați, Petrolul Moinești — Medicina Iași, Textila Buhuși — Ancora Galați, Gloria C.F.R. Galați — Minobrad V. Dornei, S.U.T. Galați — Foresta Fălticeni, Gloria Bîrlad — Metalul Rădăuți.

SERIA NORD

Chimica Tîrnăveni — Victoria Carei (4—2). Joc de bună calitate, în cadrul căruia chimiștii au fost mai incisivi și i-au învins pe liderii. Au înscris: Vegh (min. 2, 44, 87) și Dondoș (min. 80) pentru localnici, respectiv Podlevschi (min. 40, 69). A condus bine V. Pădureanu — Buc. **(I. Ducan—coresp.).**

Faianța Sighișoara — Medicina Cluj (1—2). Medicina a obținut o prețioasă victorie în deplasare. Au marcat: Tarcer (min. 62) și Nichitin (min. 66) pentru Medicina, respectiv Poștoiu (min. 22). A arbitrat bine M. Sadoveanu — Buc. **(I. Turjan — coresp.).**

Medicina Tg. Mureș — Unirea Dej (3—1). Au înscris: Lupu (min. 43), Balint (min. 77), Csanadi (min. 88) pentru învingători — și Cătană (min. 89). În min. 56, Mardan (Unirea) a ratat un 11 m. În min. 66 Balaș (Medicina) și Duca (Unirea) au fost eliminați pentru lovire reciprocă. A arbitrat C. Varga — B. Mare. **(A. Harko—coresp.).**

Metalul Satu Mare — Metalul Copșa Mică (2—3). Au marcat: Gnablau (min. 27), Gerő (min. 40) pentru gazde, respectiv Tinea (min 41, 86), Blajan (min. 52). A condus, cu scăpări, G. Vereș — Cluj. **(Z. Covaci — coresp.).**

Steaua roșie Salonta — Minerul Baia Sprie (1—0). A înscris Bagy (min. 52). A arbitrat bine I. Zsoltos — Cluj. **(Gh. Cotrău—coresp.).**

Minerul Bihor — Metalul Aiud (3—1). Au marcat: Bulc (min. 24), Kedves (min. 35), Damian (min. 70) pentru Minerul — și Ratoni (min. 18). A condus excelent Al. Nuti — S. Mare **(Gh. Teaha — coresp.).**

Soda Ocna Mureș — Unio Satu Mare (1—0). A înscris Suciu (min. 26). A arbitrat corect, N. Găman — Simeria. **(Gh. Tăutan—coresp.).**

CLASAMENT

1. Chimica Tîrnăveni	25	13	4	8	36-25	30
2. Med. Cluj	25	11	7	7	49-22	29
3. Vict. Carei	25	13	3	9	43-41	29
4. Met. Aiud	25	13	1	11	42-42	27
5. Soda O. M.	25	12	3	10	35-37	27
6. Med. Tg. M.	25	11	4	10	50-37	26
7-8. Faianța Sighișoara	25	10	4	11	36-37	24
7-8. Metalul Satu Mare	25	10	4	11	31-32	24
9. Unirea Dej	25	11	1	13	36-36	23
10. Steaua roșie Salonta	25	9	5	11	29-34	23
11. Metalul Copșa Mică	25	8	7	10	33-43	23
12. Unio Satu Mare	25	9	4	12	27-25	22
13. Min. Bihor	25	9	4	12	35-37	22
14. Min. B. Sprie	25	9	3	13	26-60	21

ULTIMA ETAPĂ, 2 IUNIE: Unio Satu Mare — Faianța Sighișoara, Unirea Dej — Chimica Tîrnăveni, Metalul Copșa Mică — Medicina Tg. Mureș, Medicina Cluj — Minerul Bihor, Minerul Baia Sprie — Soda Ocna Mureș, Metalul Aiud — Metalul Satu Mare, Victoria Carei — Steaua roșie Salonta.

SERIA SUD

Progresul Brăila — I.M.U. Medgidia (2—0). A marcat, pentru fruntașa clasamentului, Iancu în min. 20 și 63. **(I. Baltag — corespondent).**

Flacăra roșie Buc. — Dunărea Giurgiu (0—4). Oaspeții au talonat strîns, și de această dată, pe Progresul Brăila, reușind scorul etapei — prin punctele realizate de Mustață (min. 4, 50, 85) și Bortea (min. 8) Adăugăm că, în min. 89, giurgiuveanul Lungu a ratat un 11 m. A arbitrat foarte bine P. Malița — Ploiești. **(C. Pufu — coresp.).**

Rapid Ploiești — Rapid C. F. Buc. (3—1). Au înscris: Dridea (min. 2), Huza (min. 6) și Cristea (min. 47) pentru gazde, respectiv Coconea (min. 51). A condus bine I. Hristea — Alexandria. **(I. Tănăsescu — coresp.).**

Oltul Sf. Gheorghe — Metalul Tîrgoviște (1—1). Realizatori: Ciosz (min. 16) pentru Oltul, respectiv Petcu (min. 44). **(Gh. Briotă — coresp.).**

Stuful Tulcea — S. N. Oltenița (1—2). Au marcat: Tone (min. 1) și Eftimescu (min. 68) pentru Stuful, respectiv Cicodaru (min. 44). A condus corect C. Prelici — Buc. **(I. Turșie — coresp.).**

Electrica Constanța — T.U.G. Buc. (5—1). Au marcat: Constantinescu (min. 32, din 11 m), Zăbun (min. 45, 68) și Seitan (min. 71, 82) pentru Electrica, respectiv Novac (min. 19). Corect, arbitrajul lui M. Soceanu — Brăila. **(N. Enache — coresp.).**

Viitorul Fieni — Chimia Tr. Măgurele (3—0). Au concretizat: Suciu (min. 4, 71) și Podină (min. 39). A condus foarte bine C. Bizimschi — Buc. **(C. Popescu — coresp.).**

CLASAMENT

1. Prog. Brăila	25	15	4	6	46-18	34
2. Dun. Giurgiu	25	14	5	6	38-23	33
3. Met. Tîrg.	25	13	5	7	44-23	31
4. Rapid Ploiești	25	13	4	8	40-30	30
5. S.N. Oltenița	25	12	6	7	33-30	30
6. Fl. r. Buc.	25	10	5	10	28-20	25
7. I.M.U. Medgidia	25	9	7	9	26-25	25
8. Chimia Tr. Măgurele	25	9	7	9	22-30	25
9. Electrica Constanța	25	9	5	11	32-36	23
10. Stuful Tulcea	25	10	2	13	23-32	22
11. T.U.G. Buc.	25	6	9	10	26-34	21
12. Rapid C.F. Buc.	25	8	5	12	26-40	21
13. Oltul Sf. Gheorghe	25	5	7	13	26-37	17
14. Vilt. Fieni	25	5	3	17	20-52	13

ULTIMA ETAPĂ, 2 IUNIE: Metalul Tîrgoviște — Flacăra roșie București, Dunărea Giurgiu — Viitorul Fieni, T.U.G. București — Stuful Tulcea, Chimia Tr. Măgurele — Progresul Brăila, Rapid C.F. București — Oltul Sf. Gheorghe, I.M.U. Medgidia — Rapid Ploiești, S. N. Oltenița — Electrica Constanța.

SERIA VEST

Victoria Călan — Electroputere Craiova (2—1). Liderul a fost învins cu destulă ușurință. Au marcat Sos (min. 5 și 52), respectiv, Popa (83). A condus bine A. Zbercea — Timișoara. **(A. Ghünter — coresp.).**

A.S.A. Sibiu — Minerul Lupeni (0—0). Meci de slabă factură tehnică, în care oaspeții au meritat punctul cîștigat. I. Diga — Craiova a arbitrat corect. **(I. Botocan — coresp.).**

Minerul Anina — Progresul Strehaia (4—1). Scorul a fost deschis de către oaspeți, în min. 7, prin Glămeanu. Peste 2 minute a egalat Teică, apoi Mate (min. 23), Morărașu (25) și Tismonariu (50) au stabilit rezultatul final. **(Gh. Crăciunel — coresp.).**

Chimia Făgăraș — Progresul Corabia (6—0). Oaspeții au jucat bine în repriza I, după care au cedat în fața atacurilor insistente ale gazdelor. Golurile le-au realizat Filip (min. 21 și 76), Nițu (46 și 62), Feher (52) și Boantă II (82). C. Siara — Alba Iulia, a condus bine. **(B. Stoiciu — coresp.).**

Mureșul Deva — Tractorul Brașov (2—1). Gazdele au cîștigat cu greu, dar meritat. Au marcat: Keresteș (min. 5) pentru oaspeți, iar pentru gazde Csergo (min. 11) și Barbovschi (min. 79). **(I. Simion — coresp.).**

Metalul Tr. Severin — C.F.R. Caransebeș (5—0). Joc la discreția severinenilor. Față de desfășurarea jocului scorul trebuia să fie și mai mare. Realizatori: Jimboreanu (min. 13), Pelea (27), Chiritescu (31 și 37) și Căprioru (75). **(Gh. Manafu — coresp.).**

U.M. Timișoara — Victoria Tg. Jiu (1—0). Unicul gol a fost înscris în min. 48 dintr-o lovitură trasă de Popa de la aproximativ 25 m, balonul a atins capul unui apărător și a deviat în poartă. **(C. Crețu — coresp.).**

CLASAMENT

1. Electroputere Craiova	25	15	3	7	43-21	33
2. Metalul Tr. Severin	25	13	6	6	53-28	32
3. Chimia Făg.	25	13	5	7	49-31	31
4. Min. Anina	25	13	3	9	44-29	29
5. Min. Lupeni	25	11	5	9	43-39	27
6. Vict. Călan	25	11	5	9	40-39	27
7. Tract. Bv.	25	10	6	9	41-35	26
8. U.M. Tim.	25	11	4	10	41-38	26
9. Mureșul Deva	25	10	5	10	52-36	25
10. A.S.A. Sibiu	25	8	8	9	40-37	24
11. Vict. Tg. Jiu	25	7	6	12	26-46	20
12. Prog. Strehaia	25	8	3	14	31-56	19
13. Prog. Corabia	25	7	2	16	33-65	16
14. C.F.R. Caransebeș	25	5	5	15	32-68	15

ULTIMA ETAPĂ, 2 IUNIE: Electroputere Craiova — Chimia Făgăraș, C.F.R. Caransebeș — Mureșul Deva, Minerul Lupeni — Minerul Anina, Progresul Corabia — Victoria Călan, Victoria Tg. Jiu — A.S.A. Sibiu, Tractorul Brașov — Metalul Tr. Severin, Progresul Strehaia — U.M. Timișoara.

FINALA PE ȚARĂ A CAMPIONATULUI SURZILOR A REVENIT REPREZENTATIVEI ORAȘULUI TIMIȘOARA

Duminică s-a disputat în Capitală finala pe țară a campionatului surzilor, între reprezentativele orașelor **Timișoara** și **Cluj**. Au învins timișorenii cu 1—0. Autorul golului: **Ambruș** (min. 35). S-au remarcat: **Dancoș, Călățeanu** și **Minzărescu** de la timișoreni, **Micloș** și **Bănulescu** de la clujeni.

SURPRIZE, BUCURII ÎN

În alegerea darurilor pentru copii nu uitați să îmbinați utilul cu frumosul.
Magazinele de specialitate sînt aprovizionate cu un sortiment variat de confecții pentru sezonul de vară.
Pentru fetițe: rochițe de bumbac din fire fine, bluze simple și imprimate, șorțulețe, fustițe.
Pentru băieți: costumașe pentru joc, pantaloni, cămăși, sacouri din bumbac.
Sandale decupate, cu barete în culori diferite, în modele variate, pentru fetițe și băieți.

LICEUL 35 CU PROGRAM DE EDUCAȚIE FIZICĂ
ANUNȚĂ
CONCURSUL DE ADMITERE ÎN CLASA A IX-A
SESIUNEA IUNIE 1968
Înscrierile se fac la secretariatul școlii, calea Dorobanților 163, între 1—12 iunie 1968.
Examenul constă din:
— ROMÂNĂ — scris și oral
— MATEMATICĂ — scris și oral
— EXAMEN PRACTIC: atletism, baschet, gimnastică.
Se organizează ore de pregătire pentru examenul practic. Cursurile au loc dimineața.
De asemenea, pînă la 15 septembrie 1968 se primesc înscrieri pentru clasele V—VIII.
Informații la telefon 33.42 51.

IMPORTANT!

Agențiile și filialele O.N.T. au pus în vînzare locuri pentru odihnă în pitorestile stațiuni climaterice
SINAIA, BUȘTENI, PREDEAL, PALTINIȘ
pentru lunile mai și iunie
TARIFE REDUSE LA CAZARE ȘI MASA pînă la 15 iunie
TARIFE REDUSE pe C.F.R. și I.T.A. pentru posesorii de bilete O.N.T.

SURPRIZE ÎN PRIMA ZI A CAMPIONATELOR DE BOX

REZULTATE TEHNICE. Semi muscă : P. Ganea (Dinamo Buc.) b.p. I. Nica (Crișul Oradea) ; M. Lumezeanu (Steaua) b.p. S. Lazăr (Dinamo Cluj) ; V. Drăgan (Steaua) b.ab. 3 I. Mihăilescu (I.T.B.) ; **cocoș :** I. Lungu (Prog. Buc.) b.p. V. Ivanovici (Dinamo Bacău) ; Gh. Puşcaş (C.S.M. Reşiţa) b.p. Şt. Ispas (Rapid) ; N. Giju (Steaua) b.p. C. Dumitrăscu (Craiova) ; P. Nedelcea (C.S.M. Reşiţa) b.p. V. Kiss (Steaua) ; **semiuşoară :** Gh. Bădoi (Dinamo Buc.) b.p. I. Costin (U.M. Timişoara) ; Gh. Roşca (I. S. Cîmpia Turzii) b.p. N. Deicu (Dinamo Buc.) ; M. Goanţă (Electroputere Craiova b.p. P. Păcuraru (Constr. Galaţi) ; C. Cuţov (Dinamo Buc.) b.desc. 3 C. Rotaru (Petrolul Ploieşti) ; **semimijlocie :** V. Silberman (Steaua) b.ab. 2 Gh. Vlad (Dinamo Buc.) ; A. Popa (Steaua) b.p. I. Hodoşan (Metalul Buc.) ; C. Ghiţă (Dinamo Buc.) b.p. D. Roman (Prog. Brăila) ; A. Majai (C.S.M. Cluj) b.p. N. Streaşină (Tractorul Braşov) ; **mijlocie :** I. Olteanu (Dinamo Buc.) b.p. V. Tecuceanu (Rapid) ; H. Stumpf (Metalul Buc.) b. desc. 3 I. Petrea (Dinamo Braşov) ; Gh. Chivăr (Steaua).b.ab. 2 T. Ivan (Steaua) ; **grea :** A. Iancu (Muscelul C-lung) b.p. I. Sănătescu (Electroputere Craiova); pugilistul craiovean a fost K.D. în repriza secundă ; I. Alexe (Dinamo Buc.) b.ab. 3 N. Dincu (A.S.A. Tg. Mureş) — după ce a fost trimis la podea, în ultima repriză, Dincu a fost abandonat de arbitrul Dimulescu.

C. Nour, antrenorul boxerilor dinamovişti din Capitală, la primele emoţii !

Fără să se ridice la un nivel prea înalt, meciurile disputate aseară în reuniunea inaugurală a campionatelor republicane de box au ţinut trează atenţia spectatorilor, mai cu seamă că unele dintre ele s-au încheiat cu rezultate nescontate. La categoria semi muscă, tînărul dinamovist bucureştean Petre Ganea a reuşit să-l elimine pe orădeanul Ion Nica, depăşit în lupta de aproape datorită faptului că n-a ştiut să-şi valorifice alonja. O altă surpriză, la categoria semiuşoară, unde Gh. Roşca l-a scos din cursă pe N. Deicu, după ce în prima repriză reuşise chiar să-l trimită pe acesta la podea. O foarte bună impresie au lăsat craioveanul Goanţă, datorită loviturilor sale explozive, a seriilor rapide; tînărul Cuţov, ale cărui upercuturi la plex au fost „gustate" de spectatori; stelistul Silberman, care după un început confuz şi-a pus în aplicare directe necruţătoare la stomac, obligîndu-şi adversarul (Vlad) să abandoneze.

AZI, DE LA ORA 18

Din programul galei de azi spicuim următoarele partide : C. Ciucă (Steaua) — C. Pop (U.M. Timişoara) ; P. Iuga (Dinamo Buc.) — D. Davidescu (Dinamo Buc.) ; **pană :** O. Gorea (Steaua) — A. Simion (Muscelul C-lung) ; C. Buzuliuc (Steaua) — L. Gorea (Voinţa Reghin) ; C. Crudu (Dinamo Buc.) — N. Moldovan (Voinţa Reghin) ; **uşoară :** Gh. Ene (Dinamo Buc.) — V. Prodan (Metalul Buc.) ; V. Manea (Chimia Craiova) — V. Antoniu (Dinamo Buc.) ; **mijlocie uşoară :** I. Covaci (Dinamo Buc.) — E. Constantinescu (Electroputere Craiova) ; V. Badea (Metalul Buc.) — I. Piţu (Farul C-ţa) ; **semigrea :** P. Cojocaru (Steaua) — I. Monea (Dinamo Buc.) ; Gh. Preda (Farul C-ţa) — V. Trandafir (Steaua). Gala va începe la ora 18, pe ringul instalat la stadionul Republicii.

SUB BUNE AUSPICII

(Urmare din pag. 1)

mai mari săli de sport de la noi din ţară.

Poate fi acesta un succes al debutului ? Pentru cei care ar fi rămas dincolo de zidurile sălii Floreasca (imaginaţi-vă că numărul lor ar fi necesitat o sală identică alături de cea existentă) nu poate fi dat decît un singur răspuns : cel afirmativ. Credem că meritã să fie extins însă semnul succesului pentru întreaga gală. La aceasta ne dă dreptul un fapt cu o mare semnificaţie : ştirea privind încredinţarea organizării campionatelor europene de box (ediţia 1969) federaţiei noastre naţionale a fost primită de public cu o ovaţie cel puţin egală cu cea a unei decizii favorabile unui reprezentant al boxului autohton într-o competiţie de nivel continental !

Aşteptăm ca serile pugilistice bucureştene să confirme această observaţie. Organizatorii ar fi putut s-o influenţeze net, în această direcţie, oferind amatorilor sportului cu mănuşi posibilitatea cumpărării unui abonament, cu preţ redus, pentru toate reuniunile finale ale campionatelor naţionale, ceea ce ar fi însemnat un succes sporit de casă şi — pentru pasionaţi — o piesă de colecţie mult dorită.

Poate data viitoare, ori, cine ştie ?, la europene.

PRESTIGIUL BASCHETULUI

(Urmare din pag. 1)

rit excluderea din lot a jucătoarelor Bogdana Diaconescu şi Suzana Szabados, care au declarat că nu pot participa la următoarea perioadă de pregătire, solicitînd un program special.

Cît priveşte restul jucătoarelor, să-l lăsăm mai bine pe antrenorul Ferencz să le facă o caracterizare : **„Actualmente, jucătoarele noastre de bază sînt Cornelia Taflan, Sanda Dumitrescu (căreia i se cere, însă, mai multă responsabilitate în îndeplinirea sarcinilor defensive) şi Ecaterina Vogel ; în evidentă revenire de formă se află Hanelore Spiridon, Dorina Suliman şi Anca Racoviţă (ultimei îi solicităm mai multă iniţiativă) ; Margareta Pruncu este utilă, joacă spectaculos, dar nu are suficientă eficacitate ; Ileana Ghiţă s-a dovedit nu numai un real talent, ci şi un exemplu de disciplină, calitate care, păstrată şi de acum înainte, îi asigură un frumos viitor în baschet. Un capitol special se cuvine jucătoarelor înalte, cu care s-a muncit foarte mult, dar, din păcate, randamentul lor este încă scăzut. Octavia Biţu este un element de bază în lupta sub panou, unde recuperează mult, dar... atît. În atac ratează exasperant, iar unele scăderi în disciplină ne-au făcut să ne gîndim în cîteva rînduri chiar la înlocuirea ei ; Gabriela Ciocan execută corect exerciţiile impuse la antrenament, dar nu se dăruieşte muncii de pregătire, manifestînd comoditate, lipsă de pasiune : Irina Vasilescu este utilă în apărare, dar în atac nu are eficacitate. După cum se vede, baza echipei (mă refer la ofensivă) au rămas tot jucătoarele cu talie mijlocie, ceea ce ne-a determinat să ne axăm pe contraatacuri, atacuri poziţionale cu multă circulaţie, finalizate prin pătrunderi, precum şi pe acţiuni individuale".**

Sînt acestea motive de descurajare ? Desigur că nu, mai ales dacă ţinem seama că şi performanţele anterioare au fost obţinute tot în condiţiile handicapului de talie faţă de celelalte selecţionate. Dar nici nu se poate arbora zîmbetul siguranţei depline, al certitudinii reeditării locului 4 realizat la Mulhouse, Budapesta şi Cluj. Pentru că, deşi a rămas doar o lună, mai sînt multe de făcut.

Cît priveşte faptul că „sorţii" au decis ca echipa României să aibă adversare trei dintre cele mai valoroase formaţii ale competiţiei (Cehoslovacia, Bulgaria şi Polonia), el nu trebuie să constituie motiv de descurajare, aşa cum încearcă să creeze atmosfera unii defetişti. Este drept, nu putem presupune că România va trece de Cehoslovacia, în schimb, să nu uităm că Bulgaria se află departe de valoarea care i-a adus cu ani în urmă celebritatea, iar Polonia este o echipă cu care baschetbalistele noastre s-au întrecut mai întotdeauna de la egal şi pe care au întrecut-o deseori. Deci, opiniem că putem ocupa locul secund în serie (ceea ce ne-ar califica în turneul pentru locurile 1—7), cu condiţia, însă, ca jucătoarele noastre să înţeleagă că, pentru obţinerea unei performanţe onorabile, este necesară nu numai cantitate în muncă ci, poate chiar în primul rînd, totală dăruire şi chiar sacrificii. Doar astfel vor menţine prestigiul baschetului nostru feminin.

„Cupa Mamaia" a revenit veliştilor români

CONSTANŢA, 26 (prin telefon). Ultima regată a concursului internaţional de iahting **„Cupa Mamaia"**, la clasa finn, a dus la o luptă pentru primul loc între reprezentantul nostru **Gh. Nicolcioiu** şi bulgarul **P. Encev**, Sportivul oaspe a abandonat după ultima baliză, înainte de intrarea în poartă trecînd de pe locul II pe III în clasamentul final. De remarcat spiritul de echipă al lui E. Enopian, care — pe tot traseul — l-a ajutat pe Nicolcioiu, lofîndu-l pe Encev. Acesta din urmă, văzînd că nu mai are şanse, a abandonat. Ultima regată a fost cîştigată de **P. Svoboda** (România), cu o lungime de barcă. **Clasamentul primilor trei la clasa finn :** 1. GH. NICOLCIOIU (România) 9 p, 2, P. Svoboda (România) 13,7 p, 3. P. Encev (Bulgaria) 14,4 p.

La clasa „F.D.". echipajul I. Alexandru + D. Nicolescu a cîştigat şi ultima regată. Astfel, cu o diferenţă apreciabilă, el şi-a adjudecat trofeul. Primii trei clasaţi la clasa „F.D." : 1. I. ALEXANDRU + D. NICOLESCU (România) 0 p. 2. I. Anghel + N. Zama (Electrica Constanţa) 16,7 p. 3. I. Apostol + V. Nemeş (România) 17,4 p.

De menţionat — slaba comportare a unor componenţi ai lotului republican, ca de exemplu, R. Mînăstireanu (în special) şi N. Opreanu. Remarcăm, totodată, buna organizare a concursului şi competenţa arbitrilor.

Actualitatea internaţională

SCRISOARE DIN CIUDAD DE MEXICO

„FABRICA SPERANŢELOR OLIMPICE"

Pe măsură ce se apropie luna octombrie, şi o dată cu ea cele mai mari întreceri sportive găzduite vreodată pe pămîntul Mexicului, Jocurile Olimpice de vară, oficialităţile sportive locale se preocupă tot mai intens de pregătirile sportivilor autohtoni. În momentul de faţă, pretutindeni se poate auzi aceeaşi întrebare : **„Vor reuşi sportivii noştri să ţină piept atleţilor de clasă mondială veniţi din întreaga lume ?"** Un răspuns este greu de dat, cu toate că, ţinînd seama de valoarea şi performanţele realizate pînă acum de sportivii mexicani, nu se pun speranţe prea mari în succese de răsunet. Poate că se vor înregistra, însă, cîteva surprize individuale, ceea ce, după părerea unor specialişti, va fi suficient pentru a-i face pe numeroşii iubitori de sport din Mexic să se declare mulţumiţi.

În ceea ce priveşte pregătirea loturilor naţionale, Comitetul Olimpic mexican şi diferitele federaţii sportive au alcătuit din vreme liste ale sportivilor selecţionaţi. Ei locuiesc şi se antrenează împreună, într-un mare centru sportiv care a devenit cunoscut sub numele de **„Fabrica speranţelor olimpice".** Bineînţeles, în loturi se înregistrează o permanentă fluctuaţie, în funcţie de forma sportivă arătată de diferiţii selecţionaţi. Tocmai de aceea nu se pot da încă nume sigure ale participanţilor la întrecerile olimpice din octombrie. O altă măsură a constituit-o angajarea unor antrenori de prestigiu din străinătate. Rezultatele muncii lor sînt aşteptate cu mult interes. Dar au apărut şi unele motive de îngrijorare, despre care ne propunem să vorbim în rîndurile de faţă.

Nu trece săptămînă fără ca federaţia de fotbal să nu primească, din lumea întreagă, oferte pentru angajarea de meciuri. Multe ţări doresc să tragă concluzii asupra condiţiilor de joc pe teritoriul mexican şi aceasta nu numai în vederea Jocurilor Olimpice ci, mai ales, a turneului final al campionatului mondial de fotbal ce se va desfăşura, tot în Mexic, peste doi ani. Pînă la ora actuală, federaţia mexicană de fotbal a acceptat numai o ofertă braziliană pentru organizarea a două meciuri între echipele olimpice ale celor două ţări, în zilele de 7 şi 10 iulie. În cadrul federaţiei se fac auzite glasuri care avertizează să nu se ajungă la o suprasolicitare a fotbaliştilor. Şi de aici griji...

Alte griji, poate chiar mai mari, are antrenoarea echipei feminine de gimnastică a Mexicului, bulgara Svetlana Ranghelova. La începutul antrenamentelor ea a trebuit să recomande gimnastelor să acorde toată atenţia... siluetei şi le-a impus o dietă riguroasă.

Pentru antrenorul echipei de ciclism, italianul Luigi Casasola, debutul activităţii sale în „Fabrica speranţelor olimpice" a fost marcat de scoaterea din lot a trei cicliști care nu întruneau calităţile necesare selecţionării. Casasola se ocupă în prezent de 13 pistarzi şi 6 fondişti, dar, după cum afirmă el, „nu îşi face prea mari speranţe". Principala problemă a lotului cicliştilor o constituie, în momentul de faţă, întărirea disciplinei. Casasola a arătat că nu este dispus să ierte nici o abatere.

La Acapulco, frumoasa staţiune balneară situată pe ţărmul Pacificului, care va găzdui o parte a întrecerilor nautice, principala preocupare o constituie, în momentul de faţă, pregătirile pentru primirea numeroşilor vizitatori, în cursul lunii octombrie. Sînt în construcţie nu mai puţin de 34 de mici hoteluri, pentru care s-au investit 80 milioane dolari, astfel încît numărul camerelor disponibile să crească cu încă 2 000. Se scontează pe amortizarea rapidă a acestor sume, pentru că „săptămînile olimpice" din octombrie vor constitui, desigur, un adevărat „boom" economic pentru această localitate pitorească.

Alberto SANCHEZ

LEGEA DV. VÎNĂTOREASCĂ ESTE EXCELENTĂ!

declară dl. dr. van Maasdijk, noul preşedinte al C.I.C.

Aşa cum s-a anunţat, Consiliul Internaţional de Vînătoare are un nou preşedinte : dl. dr. Johann G. van Maasdijk (Olanda). Noul ales pentru a conduce acest important for internaţional este nu numai o personalitate binecunoscută în lumea vînătorilor, dar şi un foarte apreciat ziarist, domnia sa fiind şi preşedintele ziarului **De Telegraaf,** care apare la Amsterdam.

Cu multă amabilitate şi promptitudine gazetărească, dl. dr. van Maasdijk a acceptat să ne fie interlocutor în discuţia pe care o consemnăm.

— Ce-şi propune în viitor acest însemnat organism de conducere a vînătoarei, în fruntea căruia aţi fost ales, şi cum îi întrevedeţi activitatea ?

— Scopul C.I.C. este conservarea vînatului, pentru că fără vînat nu se poate vîna. De asemenea, dorim să învăţăm pe vînători să fie buni vînători, adică să urmărească şi să aplice regulile vînătoreşti, şi să facă mai mult pentru ocrotirea vînatului.

— Cu ce impresii deosebite aţi rămas din vizita pe care aţi făcut-o la noi şi ce părere aveţi despre activitatea vînătorilor din România ?

— După ultimul război mondial, în ţara dv. s-a făcut foarte mult faţă de perioada antebelică. Aceasta, datorită numărului vînătorilor, a vînatului şi a calităţii trofeelor. România este o ţară de vînători adevăraţi. Legea dv. vînătorească este excelentă în comparaţie cu legile care guvernează acest domeniu în alte ţări din Europa. S-au făcut multe şi enorme lucruri bune pentru protecţia vînatului.

— Care este relaţia vînătoare—sport ?

— În vînătoare se simt elemente de ordin sportiv. Dar vînătoarea reprezintă o relaţie directă a omului cu natura. Aceasta este diferenţa dintre ceea ce înţeleg eu prin vînătoare şi celelalte sporturi.

— Doriţi să transmiteţi ceva cititorilor ziarului nostru...

— Sporturile sînt mai mult ca niciodată importante pentru dezvoltarea tineretului şi apreciez că guvernul dv. a făcut mult pentru aceasta. În ceea ce priveşte vînătoarea, cred că guvernul dv. şi asociaţiile de vînătoare româneşti vor continua munca lor bună. Sînt sigur că activitatea comună şi colaborarea din cadrul C.I.C. vor apropia şi mai mult pe vînătorii de pe toate meridianele.

Constantin COMARNISCHI

Turneul preolimpic de baschet masculin de la Sofia

În ziua a doua a turneului preolimpic de baschet masculin, care se desfăşoară în prezent la Sofia, s-au înregistrat următoarele rezultate : Finlanda — R. F. a Germaniei 88—67 (53—28) ; Izrael — Olanda 66—64 (32—33) ; Franţa — Anglia 78—50 (34—25) ; Polonia — Suedia 86—69 (47—27) ; Bulgaria — Grecia 77—56 (34—20) ; Iugoslavia — R.D. Germană 74—70 (36—28). În grupa A conduce echipa Poloniei, iar în grupa B, cea a Bulgariei.

ÎN ZONA EUROPEANĂ A „CUPEI DAVIS"

În etapa următoare a „Cupei Davis" (zona europeană), România va juca cu Republica Sud-Africană, iar R. F. a Germaniei va primi replica echipei Cehoslovaciei, care a eliminat cu 3—2 formaţia Belgiei (Holecek l-a învins, în partida decisivă, cu 6—3, 6—2, 3—6, 5—7, 6—2 pe Drossart). Echipa Spaniei va întîlni pe cea a Angliei, iar U.R.S.S. va juca în compania echipei Italiei.

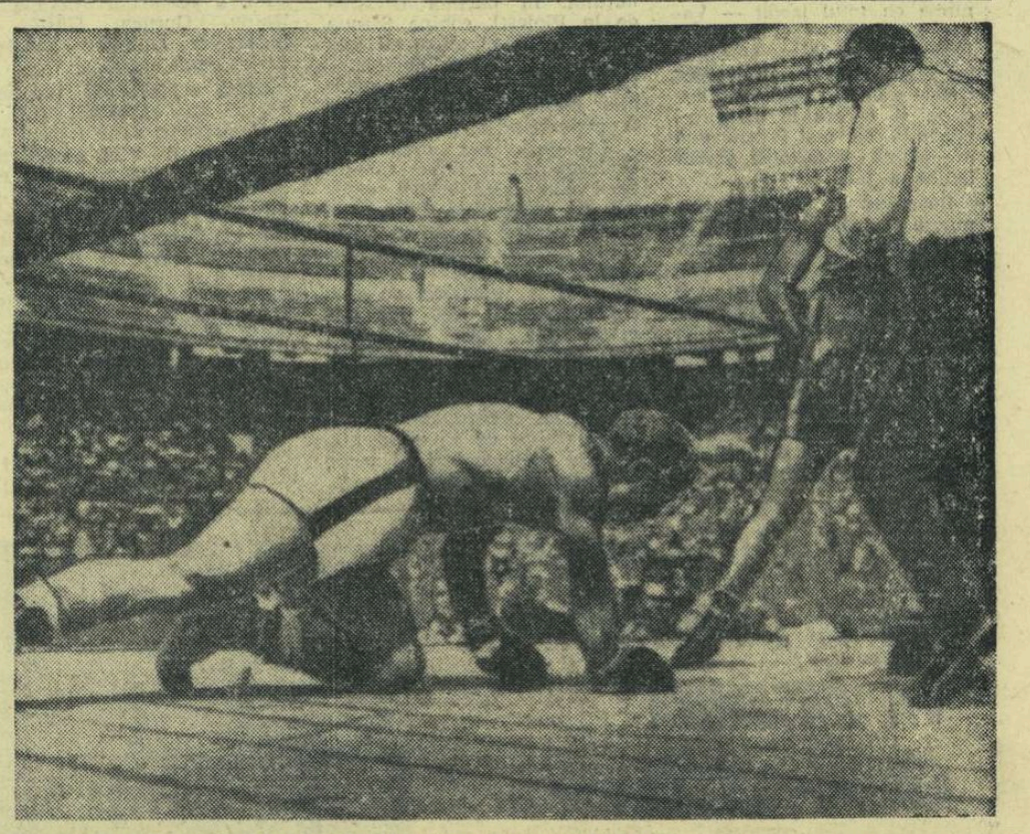

Trimiţîndu-l la podea în rundul 3 pe sud-coreeanul Kim Ki Soo (în fotografie) şi punctînd mult mai bine de-a lungul celor 15 runduri, italianul Sandro Mazzinghi a devenit noul campion mondial profesionist la categoria mijlocie mică

Telefoto : U.P.I.—AGERPRES

BOBBY CHARLTON, căpitanul echipei Manchester United, în acţiune

MANCHESTER UNITED – BENFICA ÎN FINALA C.C.E.

MÎINE SEARĂ, LA LONDRA

La numai o săptămînă după finala Cupei cupelor, o altă finală rezervată echipelor de club figurează în programul fotbalistic internaţional : Cupa campionilor europeni, competiţia „rege", cum o denumesc francezii.

Pe stadionul Wembley se întîlnesc, mîine seară, Manchester United şi Benfica, două formaţii care şi-au cîştigat o largă faimă în fotbalul mondial.

Benfica Lisabona, care-şi menţine cu autoritate prestigiul graţie unui mănunchi de jucători de certă clasă internaţională (Eusebio, Torres, Coluna, Simoes, Augusto) este pentru a cincea oară în finala competiţiei. De două ori, valoroşii fotbalişti portughezi s-au întors la Lisabona cu preţiosul trofeu. Va reuşi echipa „perlei din Mozambic" din nou această performanţă ?

Manchester United este la ora actuală o formaţie în plină maturizare, minuţios pusă la punct de reputatul antrenor Matt Busby. Cu excelentul Bobby Charlton, cu neobositul Nobby Stiles, cu masivul fundaş Foulkes, **„Busby babys"** (copiii lui Busby) au, acum, cea mai mare şansă să menţină trofeul pe pămîntul britanic (anul trecut, C.C.E. a fost cîştigată de echipa scoţiană Celtic, dar, pînă acum, nici o echipă engleză nu a jucat în finală).

Manchester United beneficiază de terenul propriu, dar şi de un ascendent moral în faţa portughezilor. În februarie 1966, în sferturile de finală, Manchester United a surclasat pe Benfica chiar la Lisabona (5—1), furnizînd una din cele mai mari surprize ale anului. Este greu de presupus că pe Wembley, unde în 1963 Benfica a mai pierdut o finală (cu Milan) fotbaliştii portughezi să-şi poată lua revanşa.

Partida de mîine începe la ora 20,45 şi va fi transmisă şi în ţara noastră prin intermediul televiziunii.

FINALELE CELOR 13 EDIŢII ALE C.C.E.

1956	Real Madrid — Reims 4—3
1957	Real Madrid — Fiorentina 2—0
1958	Real Madrid — Milan 3—2
1959	Real Madrid — Reims 2—0
1960	Real Madrid — Eintr. Frankfurt 7—3
1961	Benfica — Barcelona 3—2
1962	Benfica — Real Madrid 5—3
1963	Milan — Benfica 3—1
1964	Internazionale — Real Madrid 3—1
1965	Internazionale — Benfica 1—0
1966	Real Madrid — Partizan Belgrad 2—1
1967	Celtic — Internazionale 1—0
1968	Benfica — Manchester United ?

CUM S-AU CALIFICAT

MANCHESTER UNITED CU:

Hibernians 4—0, 0—0 ; Sarajevo 2—1, 0—0 ; Gornik Zabrze 0—1, 2—0 ; Real Madrid 1—0, 3—3.

BENFICA CU :

Glentoran Belfast 0—0, 1—1 ; St. Etienne 2—0, 0—1 ; Vasas Budapesta 0—0, 3—0 ; Juventus 2—0, 1—0.

telex

DUPĂ 12 runde, în turneul internaţional feminin de şah de la Tbilisi, conduce Aleksandria cu 9 p., urmată de Zatulovskaia cu 8½ p. şi Polihroniade cu 7 (1) p. Singurele jucătoare neînvinse sînt Zatulovskaia şi Polihroniade.

■

ECHIPA DE TENIS A S.U.A. s-a calificat în finala zonei americane a Cupei Davis. Tenismanii americani conduc cu 3—0 în meciul de la Berkeley cu selecţionata Mexicului. În proba de dublu, cuplul Stan Smith—Bob Lutz a învins cu 4—6, 6—3, 9—7, 10—8 perechea Osuna—Zarazua.

■

PROBA DE 5000 m PLAT, din cadrul concursului atletic de la Barcelona, a fost cîştigată de tunisianul Mohamed Gamoudi, care a parcurs distanţa în 13:52,0.

■

TRADIŢIONALA cursă automobilistică de 1 000 km, desfăşurată pe circuitul de la Francorchamps a revenit în acest an echipajului Jacky Ickx (Belgia)—Brian Redman (Anglia). Învingătorii, care au concurat pe o maşină „Ford G.T. 40", au fost cronometraţi cu timpul de 5 h 05:19,3 (medie orară de 196,513 km).

■

LA SCZECZIN s-a desfăşurat returul întîlnirii dintre echipele Poloniei şi R. D Germane, contînd pentru „Cupa Europei" la box (echipe de tineret). Victoria a revenit gazdelor cu 12—8. În turneul final vor evolua formaţiile Italiei, U.R.S.S. şi Poloniei.

■

LA VIENA, sportivul sovietic Rein Aun a stabilit cea mai bună performanţă mondială a sezonului în proba de decatlon cu 7 877 de puncte.

telefon

LA ÎNCHIDEREA EDIŢIEI

ÎN „GIRO" CÎŞTIGĂTORUL ETAPEI ABANDONEAZĂ...

Etapa de ieri din Turul ciclist al Italiei, Alessandria—Piacenza (170 km), i-a revenit italianului Tosella în 4 h 26:03 (medie orară 39,420 km), urmat de compatrioţii săi Duranti şi Carminati. Plutonul a sosit la o diferenţă de 3 secunde, fapt în urma căruia nu s-au produs modificări importante în clasamentul general. Astăzi se aleargă etapa Piacenza—Brescia (225 km).

Cîştigătorul etapei de ieri a avut însă un mare ghinion : după trecerea liniei de sosire a căzut, şi-a fracturat o claviculă şi va trebui să abandoneze...

ŢIRIAC—NUMĂRUL 9 PE TABLOUL DE LA „ROLLAND GARROS"

La Paris, într-o atmosferă dezolantă, datorită ploii şi incertitudinilor de participare (consecinţă a dificultăţilor de transport din întreaga Franţă), a început turneul de tenis pe terenurile de la „Rolland Garros". Competiţia, considerată drept un adevărat campionat mondial neoficial pe teren de zgură, va angrena aproximativ 250 de jucători şi jucătoare, atît amatori cît şi profesionişti. Maestrul emerit al sportului Ion Ţiriac este deosebit de bine plasat pe tabloul favoriţilor : el are numărul 9, fiind al doilea neprofesionist (primul este Hewitt), după seria de celebrităţi profesioniste, de la Laver la Hoad — 7 la număr.

Timpul nefavorabil nu a permis disputarea tuturor partidelor programate, înregistrîndu-se doar două, din turneul feminin de simplu : Kraentzke—Burel **6—1, 6—2 şi** Ceakîrova—Liebzwig **13—11, 8—6.**

FERENCVAROS S-A CALIFICAT ÎN FINALA „CUPEI ORAŞELOR ŢÎRGURI" la fotbal, în urma meciului egal (2—2) cu Bologna, realizat aseară în deplasare. În tur cîştigase Ferencvaros cu 3—2.

Tiparul : I. P. „Informaţia", str. Brezoianu 23—25.

40365

PROLETARI DIN TOATE ȚĂRILE, UNIȚI-VĂ!

Redacția și administrația: str. Vasile Conta nr. 16, tel. 11.10.05, interurban 72 și 286. Telex: sportrom buc. 180.

sportul

4 pagini 30 bani

Anul XXIV Nr. 196 (5630)

Miercuri 29 mai 1968

ZIAR AL CONSILIULUI NAȚIONAL PENTRU EDUCAȚIE FIZICĂ ȘI SPORT

MECIURI DÎRZE, ȘI ASEARĂ, ÎN CAMPIONATELE DE BOX

● Un „glonț rătăcit" și Pițu a pierdut prin k. o. ● Juniorul Paul Dobrescu în continuă ascensiune ● Frații Gorea — învinși

Amănunte în pag. a 4-a

Pascale Iuga (stînga) plasează precis o directă, pe care Dumitru Davidescu n-o poate evita

CAMPIONATUL SPERANȚELOR

Primele zile ale campionatului de box, în ciuda norilor de plumb, au înseninat inimile amatorilor sportului cu mănuși, prin marcanta afirmare a tinereții: Petre Ganea, V. Drăgan, Gh. Roșca, C. Cuțov, V. Silberman, P. Dobrescu, C. Bumb.

Acesta este semnul primordial care a strălucit pe ringul din „potcoava" Republicii și pe care l-am deslușit în bucuria maeștrilor din apropierea mea: Lucian Popescu, Ion Popa, Gh. Fiat, Nour, Chiriac, Dumitrescu, sau a antrenorului fără bătrînețe Marcu Spakov. Careul magic supus unui adevărat maraton pugilistic a însemnat cu fiecare gală o certitudine a speranței viitorului boxului autohton, o rază din medaliile atîtor olimpiade și europene de mîine... Și tinerii să nu uite că succesul debutului obligă și că sportul lor preferat este în același timp și o artă pretențioasă care îmbină fantezia cu tenacitatea, forța cu suplețea, agilitatea cu luciditatea, șahul cu scrima și curajul cu noblețea. Antrenorii, la rîndul lor, să nu omită faptul esențial că au obligația să persevereze în munca rodnică și generoasă care a dus la afirmarea spectaculoasă a „ucenicilor lor vrăjitori".

Apreciez că un boxer cu calități reale, cu posibilități dovedite, cu elan tineresc nu-și are drept scop numai prezența sa în finală sau, chiar, a obținerii titlului rîvnit, ci a păstrării acestui titlu, a atingerii perfecțiunii, a desăvîrșirii măiestriei sale, și, mai ales, a afirmării sale pe plan internațional (să nu se uite Olimpiada din Mexic și faptul de prestigiu că viitoarele campionate europene se vor disputa la București).

Și publicul, același entuziast și fidel susținător al sportului magic cu mănuși, atît de obiectiv în majoritatea parcursului unei gale, să nu uite că uneori poate greși în apreciere. Intervin factori subiectivi — simpatia față de un anumit pugilist, tentația de a aplauda boxul în forță în detrimentul celui tehnic, necunoașterea perfectă a regulamentului etc. — care influențează direct în judecarea rezultatului unui meci. Și cît de greu coboară ringul un boxer merituos, care în mod nejust este huiduit de public! Dacă față de un învins pe nedrept greșesc trei, patru sau cinci judecători (dacă am avea mașini electronice) față de un învingător huiduit greșesc sute și mii de spectatori, bine sau rău intenționați! Dar, personal, am încredere în publicul nostru cald, generos, sincer și obiectiv, precum și în această finală începută atît de promițător, urîndu-i deplin succes pînă la ultima reuniune de sîmbătă!

Nicolae TĂUTU

ÎNSEMNĂRI ÎNTRE DOUĂ REPRIZE

● **De pe lista „mușteloș" lipsește internaționalul I. Nicolau. Antrenorul său C. Dumitrescu ne-a explicat că Nicolau nu mai poate face greutatea. De asemenea, nu s-au prezentat la finale, din motive mai mult sau mai puțin obiective, Lazăr Ștefan (Buzău), I. Birtu (Craiova) și A. Cambur (Brăila).**

● Antrenorul M. Spakov, despre elevul său Silberman: „Nu poate pierde titlul la semimijlocie. Este mai tare ca oricînd și, în plus, a devenit curajos".

● **În vizită pentru cîteva minute la masa presei, antrenorul C. Chiriac remarcă pe bună dreptate: „Cuțov este excelent în atac. Păcat că nu știe să se descurce cînd este atacat și comite greșeli capitale, care-l pot costa mult".**

● Petre Pop, unul dintre animatorii boxului reșițean, ne declară despre elevul său Pușcaș că ar fi evoluat și mai bine, dar în viața lui n-a văzut atîția spectatori ca la București. Bine că Pușcaș a cîștigat și că mai are posibilitatea să fie urmărit pe ringul de pe Stadionul Republicii.

● **M. Goanță, care a impresionat prin calmul și precizia loviturilor, ne spune: „Cel mai dificil adversar se anunță Cuțov, care are de partea sa publicul".**

● Campionul C. Ghiță observă că Silberman este foarte rapid pentru categoria sa și că este singurul adversar care-i amenință serios centura. „Mă voi bate însă pînă la ultima picătură de energie" — a încheiat Ghiță declarația sa.

Joc de tradiție, pe stadionul „23 August":

AZI, RAPID-DINAMO BUCUREȘTI

Stadionul „23 August" din Capitală găzduiește azi un tradițional „cap de afiș" al primului campionat al țării. Numele celor două protagoniste nu mai au nevoie de prezentare. Dinamo este multiplă campioană a țării iar Rapid, campioana „en titre", pînă la 9 iunie, cînd va pasa coroana sa succesoarei ce va fi decisă de ultima etapă a actualei ediții.

Deși partida de azi (amînată de la 26 mai) nu reprezintă ceea ce cronicarii numesc un meci „pe muchie de cuțit", orice deznodămînt al jocului neavînd implicații decisive în lupta pentru cîștigarea titlului sau pentru evitarea barajului, nu ne îndoim că va fi o partidă interesantă.

Toate (sau aproape toate) meciurile Dinamo București—Rapid au avut „sare și piper", au fost spectaculoase, palpitante, reținînd, de cele mai multe ori, încordată atenția spectatorilor pînă la fluierul final. Iar fotbalul propriu-zis (ținuta sa tehnică) a fost întotdeauna la loc de cinste.

Avem toate motivele să credem că partida de azi după-amiază va respecta tradiția.

Dumitrache și Răducanu, doi „actori" pe care-i vom revedea azi, din nou, față în față, în meciul restanță Rapid — Dinamo București

Foto: N. AURED

Ancheta internațională a ziarului nostru:

PARTICIPANȚI, FORMULĂ, FAVORIȚI, ÎN TURNEUL FINAL AL CAMPIONATULUI EUROPEAN DE FOTBAL

(Azi, în pagina a 4-a)

CAMPIONATELE REPUBLICANE

DINAMOVIȘTII CONTINUĂ SĂ DOMINE ÎN CURSA TITLURILOR

Ieri după-amiază, pe un timp în general frumos — doar uneori cu vînt și deci cu valuri — s-a desfășurat, pe lacul **Snagov**, cea de a **doua reuniune a finalelor** ediției din acest an a **campionatelor republicane de caiac-canoe.** În program au figurat **6 probe de viteză pe 500 m,** la fel de echilibrate și spectaculoase ca și întrecerile de luni. Viteziștii și-au onorat cartea de vizită, respectiv specializarea în întrecerile pe această distanță scurtă, realizînd timpi foarte buni, mai ales ținînd seama de condițiile amintite în care s-au disputat probele.

Nici ieri **nu s-au înregistrat surprize,** ceea ce denotă o ierarhie valorică foarte bine stabilizată. În cîteva din curse performerii primei zile de concurs și-au reeditat succesele, cucerind și al doilea titlu de campion al țării. De notat că fiecare finalist a avut dreptul să concureze la o probă olimpică (băieții pe clasicul 1 000 m și fetele pe 500 m), în plus la oricare altă probă din programul campionatelor mondiale. Și acum, **cîteva scurte secvențe** din filmul finalelor de marți...

La caiac simplu 500 m băieți, subliniem finișul deosebit de spectaculos, în cadrul căruia primele trei echipaje și-au încheiat cursa la diferențe foarte mici, putînd fi departajate printr-o singură secundă. Cu totul remarcabile — evoluțiile lui **Roco Rujan,** campionul european de juniori de anul trecut, cîștigătorul probei, și a tînărului **V. Roșca,** sosit înaintea experimentatului Cozlov.

PROGRAMUL DE AZI

Pe lacul Snagov, azi sînt programate — de la ora 9 — ultimele cinci finale ale campionatelor naționale de caiac-canoe: K 1, 2, 4 și C 1, 2 — 10 000 m.

Făcînd echipaj cu un alt campion european de juniori, **E. Botez, Aurel Vernescu** a cucerit cel de-al doilea titlu, învingînd detașat, cu două secunde, în cursa de caiac dublu 500 m. Este plină de promisiuni comportarea echipajului **O. Rujan—M. Stoica,** situat pe locul 3.

Revelația primei zile a finalelor, tînărul canoist **I. Patzaichin** a cîștigat și el, destul de ușor, cel de-al doilea.

Dan GARLEȘTEANU

(Continuare în pag. a 4-a)

Exploziva plecare a caiacelor de 4 în proba de viteză...

Foto: AUREL NEAGU

În curînd,

UN NOU SERIAL ÎN sportul

CAIACUL AMIRAL

(Viața romanțată a lui Aurel Vernescu)

- **Povestea pasionantă a unui drum de muncă și de glorie**
- **Aventuri pe marile lacuri ale lumii**
- **Este grea padela de aur!**
- **Patru titluri de campion mondial și opt de campion al Europei într-un singur palmares**
- **Cursa contra-cronometru cu Hansen; în urmărirea miraculosului record al lui Fredrikkson; în luptă cu... Vernescu.**

NOI VERIFICĂRI PENTRU LOTURILE OLIMPICE DE SCRIMĂ ALE ROMÂNIEI

În zilele de 1 și 2 iunie, loturile olimpice de scrimă ale țării noastre vor susține noi și importante teste. Floretistele, de pildă, vor primi, la București, vizita trăgătoarelor din prima garnitură a Poloniei, în frunte cu **Elszbiet Czimermann** și surorile **Hallina** și **Danuta Ballon.**

În vederea acestei confruntări sportive, lotul floretistelor noastre, care s-a înapoiat de la Como, va fi format din **Olga Orban-Szabo, Ileana Drimbă, Ecaterina Iencic, Ana Ene, Suzana Ardeleanu** și **Maria Vicol.**

În aceleași zile, floretiștii olimpici ai României vor fi prezenți la startul tradiționalei competiții dotate cu „Cupa Giovanini", organizată de către federația de scrimă a Italiei, la Bologna.

Este vorba de un concurs de mari proporții la care și-au anunțat participarea cei mai buni trăgători din Uniunea Sovietică, Ungaria, Franța, Austria, Anglia, Polonia și R. F. a Germaniei.

La „Cupa Giovanini" vor face deplasarea: **Tănase Mureșan, Ionel Drimbă, Mihai Țiu, Iuliu Falb, Ștefan Ardeleanu** și **Ștefan Haukler.**

Delegația floretiștilor noștri va fi însoțită de **Vasile Chelaru,** antrenor federal și **prof. Sorin Poenaru.**

24 ore

ECHIPELE DE VOLEI RAPID ȘI DINAMO — PESTE HOTARE

Între 4 și 10 iunie, formația masculină de volei Rapid București va participa la campionatul european feroviar ce se desfășoară la Subotica (Iugoslavia). Echipa feminină a clubului bucureștean efectuează un turneu în Olanda, la invitația formației **R.F.K.V. Activia,** din **St. Anthunis.** În continuare, campioanele țării vor susține un meci în Belgia, la Anvers, cu selecționata orașului, și unul la München, cu echipa Institutului de Geodezie. Turneul va avea loc tot în perioada 4—10 iunie.

★

Dinamo București (f) a plecat în Italia, unde va participa, în zilele de 30—31 mai și 1 iunie la un turneu, la Reggio Emilia, alături de două dintre cele mai bune formații italiene și, probabil, o echipă din Cehoslovacia. În continuare, dinamovistele vor mai juca în două localități din nordul peninsulei.

DATELE TURNEELOR INTERNAȚIONALE DE HANDBAL DIN IUGOSLAVIA

După cum s-a anunțat, la sfîrșitul lunii iunie vor avea loc în Iugoslavia două mari turnee internaționale de handbal. Recent, organizatorii au comunicat datele acestor întreceri. Turneul feminin la care iau parte selecționatele U.R.S.S., Danemarcei, Ungariei, R. D. Germane, Cehoslovaciei, României și Iugoslaviei (două echipe), se dispută la Belgrad între 25 și 30 iunie, iar cel masculin are loc la Zagreb, între 29 iunie și 4 iulie.

PROGRAMUL TURNEULUI MASCULIN DE BASCHET „MEXICO 68"...

...care se va desfășura săptămîna viitoare la Madrid, a fost stabilit astfel: **7 iunie:** ROMÂNIA — Mexic, Franța — Spania; **9 iunie:** Mexic — Franța, Spania — ROMÂNIA; **10 iunie:** Franța — ROMÂNIA, Spania — Mexic.

DOI ANTRENORI DE HANDBAL ROMÂNI ÎN IUGOSLAVIA.

Anual, Federația de handbal din Iugoslavia organizează un curs de specializare al antrenorilor. Răspunzînd unei invitații, forul nostru de specialitate a hotărît ca la acest curs care începe la 15 iulie în localitatea Trogir, să participe antrenorii: **D. Sîrbu** (Politehnica Galați) și **I. Kudlimai** (C.S.M. Reșița).

VOLEIBALIȘTII MEXICANI AU EVOLUAT LA CLUJ

Sala Sporturilor din Cluj a găzduit aseară partida internațională de volei dintre echipa locală *Politehnica* și *Selecționata masculină a Mexicului*. După un joc viu disputat, voleibaliștii clujeni au învins cu *3—2 (8,—4, —7, 13, 13)*. Astă-seară, la ora 18, în aceeași sală, va avea loc meciul revanșă.

„HAI PROVINCIA!"

Adevăr arhicunoscut, probat permanent și multilateral, dezvoltarea sportului în toate regiunile țării — chiar și acolo unde pînă nu de mult performanțele erau total necunoscute — reprezintă un succes incontestabil și o caracteristică principală a mișcării noastre de educație fizică și sport. Provincia își are numeroasele sale competiții, de tradiție și largă popularitate, este reprezentată în toate campionatele republicane, a dat sportului românesc numeroși performeri de valoare internațională, care au reprezentat și reprezintă cu cinste culorile țării în marile confruntări europene, mondiale și la Jocurile Olimpice.

Dar, Bucureștiul continuă să domine — pînă la un punct, firesc — mult prea autoritar, uneori fără contracandidat, sportul nostru de performanță. Ar fi, desigur, de prisos enumerarea factorilor care explică de ce Capitala a fost și va fi primul și cel mai puternic centru sportiv al țării. În schimb, se cuvin amintite lucruri care atestă că la ora actuală — mai mult ca oricînd — între sportul bucureștean și cel din provincie nu trebuie, totuși, să existe un atît de mare decalaj.

În primul rînd este vorba de tradiție. Întreaga istorie a sportului nostru evocă cu emoție, respect și mare putere de convingere rădăcinile adînci, puternice ale atletismului, luptelor, boxului, gimnasticii, canotajului sau schiului din provincie. Tradiția singură, însă, chiar cînd — mai tîrziu — a fost proiectată pe fondul unei preocupări generale de dezvoltare sportivă a țării, nu putea să valorifice la maximum potențialul provinciei, talentul sportivilor și hărnicia oamenilor aleși să muncească pe acest tărîm. Lipseau — element hotărîtor — bazele și instalațiile sportive; lipsea cadrele de specialitate; lipsea forma organizatorică corespunzătoare și experiența atît de necesare. Dar, în ultimii ani, multe din aceste stări de lucruri au fost îndreptate, diferențele uriașe între condițiile sportului bucureștean și ale celui provincial au început să se reducă, tinzînd, în unele cazuri aproape spre nivelare. Se știe, de exemplu, că în multe orașe au fost construite săli modern utilate, stadioane și terenuri, că a crescut considerabil numărul cadrelor cu calificare superioară, că au fost înființate unități de cercetare metodică și științifică în domeniul sportului ș.a.

Fără a omite excepțiile se poate spune, însă, că replica a fost numai în oarecare măsură cea așteptată. În loturile republicane și olimpice sînt încă prea puțini sportivi din provincie. **Pe listele campionilor și recordmanilor naționali figurează tot majoritatea covîrșitoare a sportivilor bucureșteni.**

Nimeni nu vede, desigur, numai ceea ce este negativ. În campionatul de baschet, de exemplu, se fac apreciate evoluțiile echipelor Politehnica Galați, Universitatea Cluj, Voința Brașov. Dar, nu se poate trece cu vederea că alte formații provinciale (Comerțul Tg. Mureș, Crișul Oradea, Mureșul Tg. Mureș) au retrogradat din primul campionat al țării, după prezențe aproape deplorabile. Același lucru în cele mai importante competiții de volei (Drapelul roșu Sibiu, Universitatea Craiova, Alumina Oradea, Minerul Baia Mare) sau de handbal (Textila Cisnădie, C.S.M. Reșița, Mureșul Tg. Mureș — cu situații din cele mai precare în clasament). Nu sînt singurele exemple.

De ce acestea? Pentru că nu peste tot a fost învinsă mentalitatea potrivit căreia numai Bucureștiul trebuie să rezolve sarcinile sportului de performanță; pentru că în destule județe etalonul valorilor îl constituie doar nivelul performanțelor realizate de vecini, pentru că există încă destui activiști sportivi și cadre tehnice care stopează, cu mulțumire, năzuințele la un loc de mijloc în clasamentul campionatelor naționale și nu îndrăznesc de teama ca la anul să nu li se ceară și mai mult. Inerția poate și trebuie să fie învinsă! Provincia are un cuvînt greu de spus în sportul românesc și trebuie să-l rostească cu mai multă convingere decît a făcut-o pînă acum. La această nouă și posibilă ofensivă spre mari performanțe: „Hai PROVINCIA"

I. MITROFAN

DE CE A FOST ANONIM CAMPIONATUL MASCULIN

Prin cucerirea ediției 1967—1968 a diviziei A, baschetbaliștii de la DINAMO BUCUREȘTI și-au înscris pentru a șasea oară titlul de campioană națională în cartea de onoare a clubului. Prezentînd o formație tînără, dar în același timp solidă, **Dinamo** a dominat turul, returul și turneul final al competiției, încheindu-și disputa cu o singură înfrîngere, față de șapte înregistrate de următoarea clasată. Cu maestrul emerit al sportului **Mihai Albu**, aflat în deplină maturitate sportivă, constant la o valoare ridicată, cu **Diaconescu, Novac, Cernea, Dragomirescu** în evident progres, și cu **Viciu** în plină formă în perioadele cele mai dificile ale diviziei (acești șase baschetbaliști au fost principalii realizatori ai succesului), **Dinamo București** a făcut partide excelente și, mai ales, a dovedit că are reale posibilități de a obține performanțe și pe plan internațional. De aceea, după cuvenitele felicitări adresate antrenorului DAN NICULESCU și jucătorilor, ne permitem să opiniem că, de acum înainte, țelul principal al baschetbaliștilor de la **Dinamo** trebuie să fie o cît mai bună comportare în întîlnirile internaționale pe care le vor avea de susținut în viitorul sezon. Valoarea lotului obligă la acest lucru.

Clasată pe locul secund, fosta campioană, **Steaua**, a produs multă amărăciune numeroșilor ei simpatizanți. Desigur, în primul rînd prin înfrîngerile suferite, dar și prin maniera în care au fost înregistrate acestea. Este drept, echipa a avut și ghinioane (accidentarea succesivă a lui **Novacek, Niculescu, Nosievici** și **Savu**), ceea ce a produs perturbări procesului de antrenament. Dar, tocmai aceste indisponibilități au scos în evidență valoarea scăzută a rezervelor. Chemați să apere interesele echipei în momente grele, **Popa, Tüdösi, Bulat, Cîmpeanu** nu s-au ridicat la nivelul unei formații pretendente la titlul de campioană. În finalul campionatului, a fost evidentă descurajarea lotului (mai puțin a lui **Nosievici**), ceea ce a determinat insuccese repetate. Dar, cum pînă la toamnă e vreme îndelungată, sperăm că antrenorul emerit **Constantin Herold** va ști, ca de atîtea alte ori, să găsească soluțiile cele mai potrivite, astfel ca **Steaua** să-și recucerească prestigiul dobîndit cu multe eforturi de-a lungul anilor.

Cît privește pe celelalte două participante la turneul final, **Politehnica București** și **I.C.F.**, apreciem ca meritorie comportarea lor și sîntem convinși că, dacă vor rămîne în actuala componență, aceste echipe vor avea un cuvînt greu de spus în viitorul campionat.

Dintre provinciale, **Universitatea Cluj** s-a dovedit cea mai bună, dar desele indisponibilități ale lui **Demian** au privat-o de calificarea în turneul final, iar **Politehnica Galați** poate fi considerată revelația campionatului. **Universitatea Timișoara** s-a dovedit din nou specialista nr. 1 a jocurilor acasă, în vreme ce **Politehnica Iași, Farul Constanța, Crișul Oradea** și **Comerțul Tg. Mureș** nu au arătat valoarea corespunzătoare unor participante la prima divizie a țării. În sfîrșit, încheiem aceste aprecieri cu **Rapid**. Aflată la un moment dat pe locul 12 și în mare pericol de a retrograda, formația s-a redresat ca prin minune și, datorită unor meciuri excelente încheiate cu victorii salvatoare, a ocupat un onorabil loc 6. Desigur, obținerea acestor frumoase rezultate nu poate să nu fie legată de venirea la conducerea tehnică a formației a antrenorului **Grigore Avachian**, care și-a dovedit din nou înalta sa capacitate.

★

Desfășurarea diviziei A a suscitat multe discuții privind calitatea întrecerilor, formula de desfășurare etc. Cert este, însă, că nivelul competiției nu s-a ridicat la valoarea locului V pe care îl ocupă echipa națională în ierarhia europeană. A fost un campionat disputat în anonimat și doar pe alocuri a avut perioade în care s-a vădit mai mare interes. Că trebuie făcut ceva pentru ridicarea calitativă a diviziei este cert. S-au purtat discuții, au fost scrise articole, au fost date sugestii. Nimic, însă, din toate acestea nu poate suplini MUNCA INTENSĂ A JUCĂTORILOR LA ANTRENAMENTE. Aceasta este singura soluție cu adevărat sănătoasă, singura cale prin care vom putea avea mai multe echipe de valoare apropiată, la un nivel ridicat. Exemplele oferite de Politehnica București, I.C.F., Universitatea Cluj, Politehnica Galați și, în ultima vreme, de Rapid, ne-au demonstrat că și un lot mai modest în componență se poate ridica la valoarea fruntașelor, dar numai prin respectarea unei condiții sine qua non : munca dusă cu pasiune și conștiinciozitate. Ceea ce nu s-a făcut pînă acum.

D. STANCULESCU

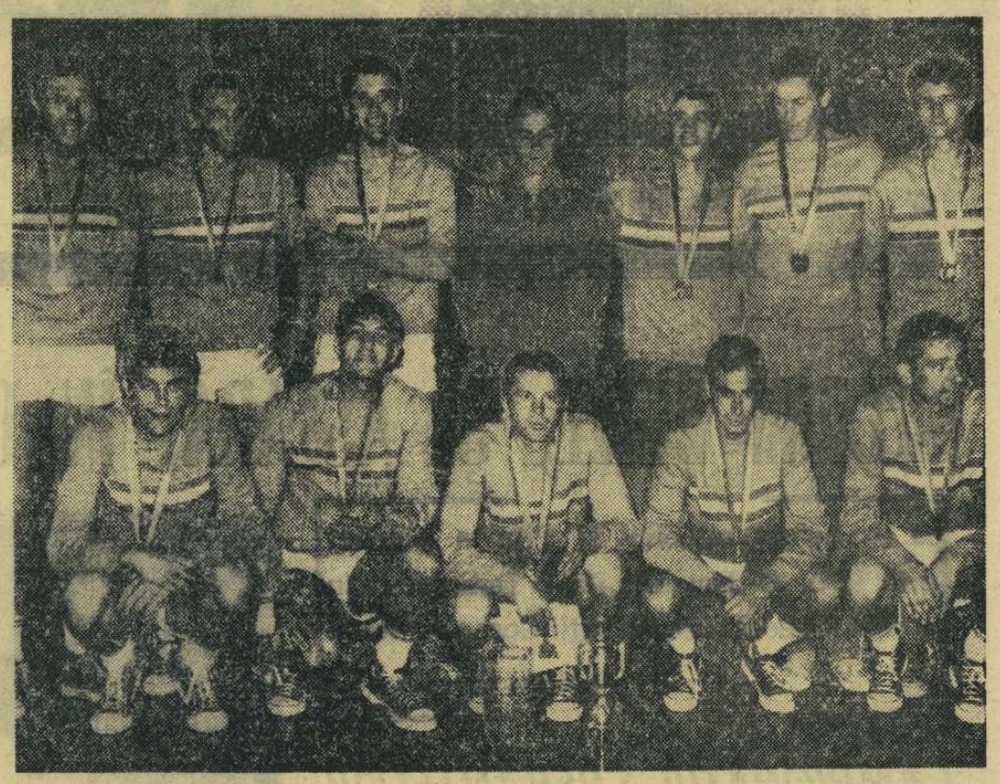

Dinamo București, *noua campioană națională la baschet masculin. De la stînga la dreapta, rîndul de sus :* H. Giurgiu, P. Vissner, A. Cernea, prof. Dan Niculescu — *antrenorul echipei*, R. Diaconescu, Gh. Novac, C. Roșu ; *rîndul de jos :* Gh. Cîmpeanu, C. Dragomirescu, *maestrul emerit al sportului* Mihai Albu — *căpitanul echipei*, M. Andreescu, N. Viciu

Foto : C. ABARBIERIȚEI

UNIO ȘI I.C.F. — O PRIMĂ OPȚIUNE PENTRU „A"

Aspirantele la un loc în „A" (formațiile de spadă și sabie) s-au întrecut, la Iași, într-un concurs de calificare, organizat în condiții excelente.

Spada a scos în relief pregătirea atentă și maturitatea trăgătorilor de la **Unio Satu Mare**. Succesul pe toată linia al spadasinilor sătmăreni este, în această privință, edificator :

13—3 cu Scena Brașov, Progresul București și C.S.O. Galați, 11—5 cu Politehnica Iași și 10—6 cu Crișul Oradea. Ocupanții locului I în clasament au folosit formația : **Vlad** (15), **Vereș** (14), **Toth** (16) și **Cando** (10).

Iată și cum arată clasamentul general : 1. **Unio Satu Mare 10 p** (60 victorii) ; 2. **Politehnica Iași 6 p** (41) ; 3. **Crișul Oradea 4 p** (39) ; 4. **Scena Brașov 4 p** (35) ; 5. **Progresul București 2 p** (34) ; 6. **C.S.O. Galați 2 p** (30).

La sabie, echipa I.C.F. a terminat și ea neînvinsă concursul : 9—7 cu Crișul, Medicina Tg. Mureș și Școala sportivă Ploiești și 8—8 (58—67) cu Victoria Carei. Formația folosită : **Sandu** (13), **Mihăileanu** (10), **Bărdan** (7) și **Galan** (5).

Clasament general : 1. **I.C.F. 8 p** (35) ; 2. **Școala sportivă Ploiești 6 p** (35) ; 3. **Crișul Oradea 4 p** (32) ; 4. **Victoria Carei 2 p** (30) ; 5. **Medicina Tg. Mureș 0 p** (28).

Golgeterii concursului — la spadă, **Palmai** (Crișul) și **Horvath** (Scena) cu același număr de victorii, 17. La sabie — **Papp** (Crișul) cu 14 victorii.

Returul concursului, în toamnă, la Ploiești.

Viteziștii s-au întrecut la Reșița

La Reșița s-a desfășurat un concurs amical de viteză pe circuit, cu participarea motocicliștilor înscriși în campionatul național. Concursul a contat ca fază pregătitoare a campionatului și a dat loc la dispute spectaculoase în lupta pentru un loc mai bun în clasament. **Iată cîștigătorii probelor :** C. BOBOESCU (Steaua) — **70 cmc**, T. POPA (Metalul Buc.) — **125 cmc**, FL. ȘTEFAN (Loc. Pl.) — **175 cmc**, P. PAXINO (Steaua) — **250 cmc**, V. SZABO (Steaua) — **350** și **500 cmc**, M. DĂNEȘCU + E. KERESTEȘ (Steaua) — **ataș**.

I. PLĂVIȚIU,
coresp. principal

LA J.O. DIN MEXIC, TURNEUL FINAL MASCULIN SE ANUNȚĂ FOARTE DISPUTAT

— De vorbă cu dr. GABRIEL CHEREBEȚIU, antrenorul echipei Mexicului —

În turneu în Europa, echipa de volei a Mexicului, pregătită de mai bine de 3 ani de antrenorul român, dr. Gabriel Cherebețiu, a participat, cu cîteva zile în urmă, la turneul de la Brăila, organizat cu prilejul împlinirii a 600 de ani de existență a orașului.

— De cînd sînteți în Europa ?

— De la 10 mai, perioadă în care am susținut 13 meciuri cu echipe (de club și naționale) din Polonia, R.D.G. și România. Bilanțul este favorabil : 9 victorii și 4 înfrîngeri. Înfrîngerile le-am suferit din partea echipelor naționale A și B ale R.D.G., în fața cărora am reușit totuși să cîștigăm trei seturi în trei partide și din partea Selecționatei divizionare a României (la Brăila, cu 3—1).

— Care este valoarea actuală a echipei și ce speranțe nutriți pentru Olimpiadă ?

— Valoarea echipei este medie și corespunde exact tinereții ei — la propriu și la figurat. La Jocurile Olimpice de la Ciudad de Mexico nu ne propunem, desigur, cîștigarea unei medalii, cunoscînd progresele remarcabile atinse de voleiul mondial și faptul că, neîndoielnic, turneul final al băieților va fi cel mai disputat din întreaga istorie a J.O. și a campionatelor mondiale : 6—7 reprezentative vor concura cu șanse aproximativ egale la medaliile olimpice.

— Ce vă face să nu includeți printre ele și echipa Mexicului ?

— Deși progresele echipei pe care o antrenez sînt evidente și recunoscute, tinerețea (vîrsta medie : 21 de ani) și, deci, lipsa de experiență, alături de separarea geografică de voleiul european — cel mai valoros — ne diminuează mult șansele.

— Ce impresie vă face voleiul românesc actual, văzut prin prisma evoluției Selecționatei divizionare, la Brăila ?

— Nu pot trage o concluzie certă. Jucătorii folosiți sînt, spre deosebire de cei germani sau cehoslovaci, prea scunzi, n-au o forță deosebită în atac, în schimb practică un joc curat, au o tehnică bună și excelează la blocaj. Însă, după cîte știu, jucătorii de bază ai Selecționatei olimpice române au lipsit de la turneu. Mă refer, de pildă, la Udișteanu, Drăgan, Costinescu, Corbeanu, Tîrlici sau Schreiber, la gabaritul acestora...

I-am urat, în finalul discuției, antrenorului Gabriel Cherebețiu îndeplinirea obiectivelor țintite la apropiatele Jocuri Olimpice.

Aurelian BREBEANU

IMPLICAȚIILE UNEI VICTORII

În ultimul meci din cea de-a treia ediție a „Cupei Națiunilor-F.I.R.A.", cu echipa Cehoslovaciei, „XV"-le țării noastre și-a luat o revanșă categorică, pentru „egalul" de anul trecut, de la Praga : 17—3 (5—0). Am putea însă afirma că echipa României s-a văzut într-o situație similară cu cea în care s-a aflat „XV"-le Franței față de ea prin anii în care reprezentanții cocoșului galic se pomeneau întrecuți la București și „egalați" în Franța. Deoparte, o formație cu atu-uri superioare, jucînd clasic, ortodox chiar, de cealaltă, una încercînd (în limitele sportivității) să estompeze, pe orice cale, diferența de tehnicitate și de experiență. Totuși, o comparație între felul cum s-au „descurcat" atunci jucătorii francezi și, respectiv, acum două zile cei români în situații similare, ne va duce la concluzia că — în pofida scorului — victoria trebuie privită cu circumspecție.

Nu vrem să diminuăm meritele reprezentanților noștri. Dar, oricum și cu oricine ar juca ei, examenul lă care contează „nota" tot confruntarea cu Franța rămîne. Acest meci, pentru unii adevărat coșmar anual, este, din păcate, singurul nostru punct de contact cu lumea rugbyului autentic, unicul test valoros. Verdictul acestuia, ținînd mai mult de comportamentul de pe teren decît de scorul final, constituie unicul criteriu de apreciere a rugbyului românesc. Or, meciul cu Cehoslovacia nu ne-a oferit, sincer vorbind, decît satisfacția nu tocmai justificată a unei diferențe de scor mai mari decît cea realizată de francezi la Praga (să nu uităm, însă, faptul că francezii au jucat în deplasare și pe un teren excesiv de îngust ; dezavantajul este evident...). În afară de aceasta, jocul prestat de echipa Cehoslovaciei a fost — după opinia unanimă a celor ce au văzut meciul de la Praga — cu mult mai slab la București.

Chiar să nu fi existat aceste considerente, tot e clar că se cuvin găsite soluții pentru pregătirea unui „XV" din nou capabil de rezultate mari în următoarea ediție a „Cupei Națiunilor". Meciul cu Franța va avea loc la 1 decembrie la București, iar lacunele calendarului „naționalei" noastre nu vor putea fi decît parțial atenuate în acest

HORACEK și ZAPLETAL, doi dintre cei mai buni rugbyști ai Cehoslovaciei, văzuți de
NEAGU RĂDULESCU

răstimp. De reținut și faptul că forța de joc a echipei Franței (cîștigătoare categorică a „Turneului celor cinci națiuni", beneficiară a unui lung turneu — în iulie și în august — în Noua Zeelandă, „Mecca" rugbyului în XV) a sporit mult, în timp ce la noi se manifestă la modul acut criza de generație.

Este, în primul rînd, sarcina specialiștilor, tehnicienilor ce răspund de pregătirea lotului să stabilească cu exactitate, pe baza meciului cu Cehoslovacia, atît carențele existente, cît și modalitățile de îndreptare a lor. Nu vom omite să amintim că grămezile ordonate sînt încă lipsite de forță, că în general jocul înaintării a purtat o neobișnuită notă de individualism, că unele posturi sînt descoperite (improvizațiile ar trebui să dispară), că, în sfîrșit, promptitudinea rezolvărilor tehnico-tactice mai lasă de dorit.

Nu trebuie să se dea frîu liber supărării, chiar dacă poate părea excesiv de sever comentariul prilejuit de o victorie, și încă una la scor. Realismul este de rigoare și trebuie să privim numai spre viitor, spre mereu mai dificila sarcină de a ține pasul cu rugbyul de clasă. Acest lucru nu va fi însă posibil dacă analiza se va prevala de victorii, totuși, facile, dacă descoperirea, perfecționarea și promovarea numelor noi în „națională" se va opri la 2—3 nume în 2 ani.

G. RUSSU-ȘIRIANU

REZULTATE, CLASAMENTE

CLASAMENTE, DIVIZIA A MASCULIN

1. Steaua Buc.	17	16	0	1	340-238	32
2. Din. Buc.	17	14	0	3	341-231	28
3. Din. Bacău	17	11	0	6	286-247	22
4. Polit. Tim.	17	7	2	8	268-249	16
5. Univ. Cluj	17	7	2	8	302-292	16
6. Rafinăria Teleajen	17	6	3	8	256-293	15
7. Univ. Buc.	17	6	2	9	258-257	14
8. Din. Bv.	17	6	2	9	249-274	14
9. Textila Cisnădie	17	4	0	13	273-378	8
10. C.S.M. Reșița	17	2	1	14	243-357	5

FEMININ

1. Univ. Tîm.	17	16	0	1	174-114	32
2. Univ. Buc.	17	13	0	4	167-110	26
3. Conf. Buc.	17	11	1	5	155-118	23
4. Rapid Buc.	17	11	0	6	187-142	22
5. Constructorul Timișoara	17	8	1	8	158-141	17
6. Rulmentul Brașov	17	7	0	10	163-195	14
7. Liceul 4 Timișoara	17	4	2	11	98-142	10
8. Polit. Gl.	17	4	2	11	112-178	10
9. Prog. Buc.	17	4	1	12	159-192	9
10. Mureșul Tg. Mureș	17	2	3	12	124-165	7

REZULTATE DIN DIVIZIA B

MASCULIN SERIA I : A.S.A. Tg. Mureș—Agronomia Iași **18—15 (9—6)**, Institutul pedagogic Bacău—Voința București **18—18 (11—8)**, Cauciucul Orașul Gh. Gheorghiu-Dej—Tractorul Brașov **14—9 (8—2)**, Politehnica București—Politehnica Brașov **26—19 (11—10)**, Politehnica Galați—Rapid Buc. **18—6 (7—5)**. SERIA A II-A : Știința Petroșeni—Universitatea Craiova **21—14 (11—9)**, Timișul Lugoj—Politehnica II Timișoara **23—12 (11—5)**, Știința Lovrin—Metalul Copșa Mică **26—16 (16—8)**, Medicina Tg. Mureș—Tehnometal Timișoara **18—12 (10—6)**, I.C.O. Arad—Universitatea Timișoara **18—12**.

FEMININ SERIA I : Șc. Sp. Ploiești—I.C.F. București **3—7 (3—5)**, Institutul pedagogic Bacău—Politehnica București **8—6 (4—2)**, Politehnica Iași—Șc. Sp. nr. 2 București **13—6 (6—3)**, Universitatea Iași—Șc. Sp. Buzău **11—10 (6—3)**, Spartac Constanța—Textila Buhuși **8—20**. SERIA A II-A : Voința Odorhei—Constructorul Baia Mare **21—8 (8—4)**, A.S.E. București—Universitatea Cluj **10—15 (4—7)**, Universitatea II Timișoara—Șc. Sp. Petroșeni **12—8 (4—4)**, Universitatea Craiova—Voința Sighișoara **9—7 (5—2)**, C.S.M. Sibiu—Universitatea II București **27—7 (12—2)**.

TURNEELE DE CALIFICARE

BUZĂU. În oraș și-au dat întîlnire, patru echipe masculine : **Chimia Făgăraș, I.C.F. București, Chimia Pitești** și **Moldova C.F.R. Iași**. În urma unor partide viu disputate, „zona" a fost cîștigată de handbaliștii făgărășeni, care au acumulat toate cele 6 puncte posibile. CLASAMENT : 1. **Chimia Făgăraș** 6 p., 2. **I.C.F. București** 4 p., 3. **Chimia Pitești** 2 p., 4. **Moldova C.F.R. Iași** 0 p. (**M. Dumitrescu**—coresp.).

HUNEDOARA. **Voința Tg. Mureș—Voința Oradea** 8—7 ; **Electroputere Craiova—Ceramica Jimbolia** 13—7 ; **Voința Oradea—Electroputere Craiova** 12—12. CLASAMENT : 1. **Electroputere Craiova**, 2. **Voința Tg. Mureș**, 3. **Ceramica Jimbolia**, 4. **Voința Oradea** (**M. Ioanid**—coresp.).

BUCUREȘTI. Întrecerile „zonei" au avut loc pe terenul Voința și au întrunit la start echipele **Știința Palatul Culturii Ploiești, Voința Galați, Știința Moinești** și **Marina Constanța**. Cîteva rezultate : **Știința Palatul Culturii Ploiești** — **Marina Constanța** 16—12, **Știința Moinești—Voința Galați** 21—15, **Știința Palatul Culturii Ploiești—Voința Galați** 16—13. CLASAMENT : 1. **Știința Palatul Culturii Ploiești** 6 p., 2. **Marina Constanța** 4 p., 3. **Știința Moinești** 2 p., 4. **Voința Galați** 0 p. (**Mariana Borzea**-coresp.).

SIBIU. „Zona" feminină desfășurată în oraș a dat cîștig de cauză echipei **Școlii sportive Tg. Mureș** urmată în clasament de **Școala sportivă Tg. Jiu, Școala sportivă Arad** și **Spartac Ploiești** (**I. Botocan**—coresp.)

BACĂU. Barajul a fost decis de golaveraj, principalele pretendente, **Liceul nr. 2 Iași** și **Voința Rădăuți**, împărțindu-și victoria în meciul direct. Cîștigătoare — echipa **Liceului nr. 2 Iași** cu 5 p. (**Ilie Iancu**—coresp.)

TIMIȘOARA. La această „zonă" feminină nu s-au prezentat formațiile **Știința Hațeg** și **Știința Tășnad**, de aceea s-a desfășurat o singură partidă, în care **Zorile Bistrița** a învins la scor (19—5) pe **Tricoul Oradea**. (**Ștefan Marton**—coresp.)

PLOIEȘTI. **Chimia Victoria — Șc. Sp. Piatra Neamț** 19—5 ; **Voința București—Avîntul Călărași** 36—4 ; **Voința București—Chimia Victoria** 2—3 ; **Chimia Victoria—Avîntul Călărași** 29—6 ; **Voința București—Șc. Sp. P. Neamț** 13—9 ; **Șc. Sp. Piatra Neamț—Avîntul Călărași** 8—8. În urma acestor rezultate s-a calificat echipa **Chimia Victoria**. (**A. Cristea**—coresp.)

PRINTRE CULOARE...

Sîmbătă și duminică este programat la bazinul de 50 m de la Ștrandul Tineretului primul concurs în aer liber, rezervat juniorilor și seniorilor.

● Înotătorii clubului Dinamo se pregătesc în vederea participării la Dinamoviadă **(4—10 iunie în R.D. Germană)**. Din lot fac parte **Cristina Balaban, Cristina Stănescu, Adalbert Covaci, Dan Demetriad** ș.a.

● **Timișoara**. Cîteva rezultate de la primul concurs în aer liber (bazin de 33 m) : **G. Rolik** (14 ani) 5:35,9 la 400 m liber ; **Lavinia Dumitru** 55,5 la 66 m delfin : **H. Uliczay** 51,5 la 66 m delfin ; **H. Hebeller** 25,8 la 33 m liber : **Elena Ioanovici** 31,2 la 33 m liber.

MIRCEA ȘTEFĂNESCU REAPARE ÎN POARTA RAPIDULUI

Între 10 și 17 iunie, selecționata de polo a R.S.S. Kazahstan va întreprinde în țara noastră un turneu în care îi vor fi opuse selecționatele secundă, de tineret și de juniori ale României.

● Cunoscutul jucător internațional **Mircea Ștefănescu** a reluat activitatea competițională. El va apăra în acest sezon buturile echipei Rapid.

● S-a încheiat turul campionatului de juniori al Capitalei. În ultima etapă s-au înregistrat următoarele rezultate : **Rapid—Progresul** 3—1 ; **Șc. sp. 2—Dinamo** 7—9 ; **Steaua—Șc. Sp. 1** 4—4. CLASAMENT : 1. **Rapid** 10 p, 2. **Steaua** 9 p, 3. **Dinamo** 7p, 4. **C.S. Șc.** 7 p, 5. **Progresul** 4 p, 6. **Șc. sp. 1** 3 p și 7. **Șc. sp. 2** 2 p.

ANTROPOIZII DIN FIENI

Există tendința de a aprecia violențele comise pe teren în funcție de miza jocului. Dacă meciul e considerat amical ne putem aștepta să asistăm la o întîlnire în care jucătorii își vor oferi unii altora fondante și buchete de lăcrămioare. În cazul campionatelor orășenești, încep să se audă înjurăturile, la cele județene răsună palmele, iar puțin mai departe apar fracturile.

Dacă miza e foarte mare, din tribunele unde se aflau de obicei suporteri onești și sentimentali va izbucni deodată răcnetul antropoidului.

Ne-am obișnuit, din păcate, să explicăm totul prin „miza jocului", să ne indignăm prea puțin la apariția fantomatică a strămoșilor noștri părosi și — mai ales — ne-am obișnuit să nu luăm imediat și cu energie măsurile de rigoare. Dar dacă, în sfîrșit, acest fenomen, constatat pe mai toate meridianele spectacolelor fotbalistice are complexe motivări psiho-sociologice, pare de-a dreptul penibil să citim despre victimele pasiunilor dezlănțuite la meciurile de popice sau la tenis de masă.

Poate, de aceea ne-au atras **atenția nu numai prin violență**, dar și prin grotescul lor, antropoizii din Fieni.

Pe data de 16 mai, cu ocazia disputării partidei de volei între „Sănătatea"-Tîrgoviște și „Cimentul" — echipă din localitatea mai sus citată, arbitrul principal, cunoscînd atmosfera în curs de pregătire, nu s-a prezentat. Jocul a fost condus de arbitrul secund, Ion Năstase. După primele seturi, căpitanul echipei gazdă, Apostol Florin, dîndu-și seama că oaspeții sînt mai buni și că vor cîștiga, **începe să-l înjure grosolan pe arbitru.** Continuă prin a-l amenința cu bătaia, iar Ion Năstase nu-l elimină de pe teren datorită tam-tam-ului pe care, o parte dintre spectatori încep să și-l bată pe pieptul păros.

Apoi, deodată, jungla irupe. La chemarea lui Apostol Florin, antropoizii își fac intrarea pe teren.

Ei îl bat cu nuiaua la spate pe arbitru, îi trag pantofii din picioare, îl lovesc cu pietre. Pentru a nu fi linșat, Ion Năstase e nevoit să rămînă pe teren pînă la evacuarea „spectatorilor".

Indignată (!), comisia județeană de volei îi dă, ulterior, un... **ultim avertisment** lui A. Florin (!!) iar echipei „Cimentul"-Fieni i se ridică — O ETAPĂ — dreptul de organizare a meciurilor pe teren propriu.

Față cu gravitatea celor întîmplate, măsurile comisiei județene ni se par de-a dreptul rizibile.

Un „ultim avertisment", cui ? Celui care i-a chemat la luptă pe antropoizi ? Dar atîtarea la lovire, la linșaj intră în domeniul Codului Penal.

Suspendarea meciurilor pe teren propriu doar cu O ETAPĂ ? Dar ce-ați făcut stimați iubitori de volei din Fieni cînd huliganii, pe care-i cunoșteați foarte bine, îl băteau pe arbitru cu nuiaua ?

Ce-au făcut organele locale după aceea ?

Așa că, înainte de a mai fi programat vreun meci de volei al echipei „Cimentul" la Fieni sau aiurea, **am dori să știm :**

— Cine sînt cei care l-au bătut pe arbitrul Ion Năstase și ce **măsuri penale** s-au luat împotriva lor ?

— Ce măsuri s-au luat împotriva jucătorilor echipei „Cimentul" și a oficialilor respectivi, care au acceptat cu seninătate, ca **un om singur** — arbitrul și oaspetele lor — să fie lovit de o bandă de huligani ?

— Ce sancțiuni — pe măsura vinovăției reale — s-au hotărît împotriva căpitanului echipei, Apostol Florin ?

Pentru că sportul începe nu de la tehnica de a servi mingea, ci de la loialitatea, de la curajul autentic, de la cinstea elementară a sportivilor.

Pentru că nu se poate face rabat huliganismului și lașității, chiar cu riscul pierderii locului în campionatul județean, chiar cu riscul înnoirii complete a unei echipe.

Camil BACIU

(După o corespondență de M. Avanu.)

P.S. Ne permitem să cerem, conform legilor presei, un răspuns urgent și limpede. Nu explicații, comentarii, concluzii, ci UN RĂSPUNS CONCRET la întrebările de **mai sus.**

— DAR, DE FAPT —

Un concurs cu multe semne de întrebare

Între multele concursuri atletice dintr-un an, sînt patru care, prin importanța lor, ar trebui să figureze în centrul preocupărilor secțiilor din cluburi și asociații, să fie în atenția cuvenită a tuturor factorilor din atletism. Este vorba de concursurile republicane de primăvară, pentru juniori și seniori, devenite tradiționale pentru sportul nostru și de campionatele naționale individuale, care în mod normal, ar trebui să se bucure de o participare numeroasă și valoroasă, să reprezinte o adevărată trecere în revistă a potențialului atletic din România.

Dacă despre concursul de primăvară al juniorilor din acest an, se pot spune, în general, multe lucruri bune, în schimb aprecierile care se pot face pe marginea recentei competiții a seniorilor nu sînt deloc satisfăcătoare, în special în ceea ce privește numărul participanților și rezultatele multora dintre aceștia. Dacă federația de atletism, în cazul acestui concurs, n-a mai invitat, pe speze proprii, atleți și atlete din diferite colțuri ale țării, iată că cluburile noastre n-au arătat o elementară considerație pentru o competiție atît de importantă, nu și-au mai trimis atleții și, în final, participarea a fost total necorespunzătoare la cele mai multe probe.

Despre atleții componenți ai lotului olimpic am scris în numărul nostru de ieri; astăzi ne vom referi pe scurt, la ceilalți membri ai lotului republican. Față de rezultatele nesatisfăcătoare pe care le-au înregistrat la acest concurs-test și ținînd seamă de condițiile de pregătire pe care le-au avut la dispoziție, nu mai vedem utilitatea menținerii în lotul de seniori a unor atleți ca: **V. Caramihai, W. Socol, D. Menis, Livia Oros** (Steaua), **P. Ciobanu, I. Iordache, T. Pulu, A. Gagea** (Dinamo), **C. Bloțiu, H. Stef** (Rapid) ș.a. Lista poate fi completată și cu alte nume de atleți a căror activitate se menține la un nivel de mediocritate, dar ne oprim la exemplele acestea deoarece este vorba de reprezentanții a trei cluburi fruntașe ale atletismului nostru, cu serioase potențe organizatorice și tehnice.

Surprinde comportarea slabă a unora dintre atleții clubului Steaua, campioana pe echipe din ultimii ani, clasificați la această competiție de primăvară abia pe locul trei. Credem că este necesară o serioasă analiză la nivelul conducerii clubului pentru a se vedea cauzele regresului sau ale pașilor pe loc arătați de mulți dintre atleții militari, de la care se așteptau și se mai așteaptă încă rezultate cu mult mai bune.

Romeo VILARA

Azi, la Constanța: FARUL — F. C. BRUGES

A sosit în Capitală cunoscuta echipă de fotbal F. C. Bruges, clasată pe locul II în campionatul Belgiei și recentă cîștigătoare a Cupei. Fotbaliștii belgieni, antrenați de Norbert Höffling, **s-au deplasat apoi, cu autocarul, la Constanța, unde vor juca azi în compania formației** Farul.

ULTIMELE 300 DE SECUNDE

...Onorîndu-ne promisiunile făcute în cronica partidei dintre F. C. Argeș și Petrolul, vom începe cu... ultimele 300 secunde de joc. La Pitești era minutul 85 cînd 15 000 de spectatori au sărit în sus împinși parcă de un uriaș resort nevăzut: Ion Ghițulescu anunțase golul lui Anca Egalitatea obținută de clujeni, coroborată cu victoria argeșenilor, determină ca meciul Progresul—F. C. Argeș să aibă o miză mult mai mare decît s-ar fi crezut. Din Pitești se anunță cel puțin 15 000 de spectatori, ceea ce înseamnă că acest joc trebuie programat pe stadionul „23 August".

...Arbitrajul prestat de Andrei Rădulescu (cinci stele!) a purtat o evidentă amprentă modernă. Fostul internațional n-a fluierat orice intrare la om, dar n-a lăsat nesancționat nici un fault grosolan, dînd foarte multă cursivitate jocului. Fotbaliștii noștri, însă, nu prea sînt obișnuiți cu această „manieră internațională" de arbitraj. Atît gazdele cît, mai ales, oaspeții așteptau fluierul arbitrului după fiecare intrare a adversarului și după fiecare căzătură. Poate este cazul ca federația să dezbată într-un cadru adecvat problema arbitrajului mai liber (pe care-l întîlnim totdeauna peste hotare) și să se pronunțe, în consecință, în toate partidele campionatului nostru. Treptat, vor fi obișnuiți și jucătorii.

...Să dăm lui Dobrin ceea ce i se cuvine lui Dobrin. A fost minunat! Acest mare talent al fotbalului nostru constituie ceea ce se poate numi catalizatorul efortului colectiv, elementul care valorifică pe plan superior potențialul echipei sale, pe care îi stimulează și — exprimă mai ales. E drept, Dobrin are momente cînd dispare din joc. Dar dacă își face simțită prezența de 5—6 ori pe repriză, adversarul e knockautat.

C. RĂZVAN

NAGHI ȘI ÎNCĂ CEVA...

Cînd juca la F. C. Argeș, Naghi era un atacant apreciat pentru tehnica sa șlefuită, pentru șutul curat și puternic, pentru jocul său marcat de eleganță și intuiție. Transferat la București, Naghi duce de atunci încoace o existență cvasi anonimă, joacă doar din cînd în cînd, rareori un meci întreg, are un moral subminat și se află, de multă vreme, la limita ratării. Deseori mi-a vorbit despre neîncrederea care l-a răzbit, drept urmare a menținerii sale în postura de rezervă, sau a înlocuirii lui în timpul partidelor. Naghi nu este un tip de rezistență morală, un fotbalist ambițios, capabil să amortizeze cu resursele lui interioare traumele sufletești consecutive, unui tratament mai aspru, să zicem, din partea antrenorilor. Dar, o atitudine de nevalorificare, precum și lipsa unui sprijin exterior pentru integrarea sa în echipa Dinamo, se pare că au existat.

În meciul cu A.S.A., Naghi a jucat bine în momentele decisive, participînd la pregătirea a trei goluri. A greșit, în schimb, cîteva pase deoarece sacrifica simplitatea pentru niște alternative prea savante, cînd scorul era 4—1 pentru echipa sa. A fost înlocuit. Sperăm că antrenorul Marian n-a făcut o ieftină concesie acelei părți din public, care încălcindu-și menirea și dovedind neînțelegere pentru randamentul tactic al lui Naghi, atitudine ce exprimă o dubioasă pricepere, a cerut înlocuirea lui. Amintim acestor spectatori că respectul dintre fotbaliști și tribune nu poate fi decît reciproc...

Romulus BALABAN

DIN CARNETUL CRONICARULUI

Duel Kraus—Mihai Ionescu. La această fază, atacantul piteștean, care duminică a înscris golul victoriei în partida F.C. Argeș — Petrolul, va fi contrat în extremis de portarul ploieștean Foto: S. BAKSY

DIN VALEA JIULUI...

● Deși meciul era lipsit de miză, cei doi antrenori, și în special Coidum, s-au agitat cît la o... finală continentală. Ei au strigat necontenit la jucători, dîndu-le indicații sau chemîndu-i la tușă pentru unele admonestări, ignorînd astfel, sau încălcînd deliberat, prevederile regulamentare, care interzic asemenea „consultații" în timpul jocului. A fost nevoie de intervențiile delegatului F.R.F. ca cei doi antrenori să se cumințească... Deci, elevi-liniștiți, profesori-nervoși...

● Ne-a surprins lipsa din tribune a copiilor. Am fost tentați să credem că între puștii din Petroșeni sînt puțini iubitori ai balonului rotund, dar mulțimea de copii care străjuia porțile stadionului ne-a convins de contrariu. Explicația: la o intrare generală de 11 lei — nu-i cam mult? — copiii n-au acces gratuit! Iată o lipsă de fair-play față de cea mai tînără generație de spectatori, care ar trebui să dea de gîndit. Cu atît mai mult cu cît pe alte stadioane copiii sînt găzduiți, încă de la începutul campionatului, fără bilet de intrare...

Ov. IOANIȚOAIA

DUPĂ TURNEUL INTERNAȚIONAL
REZULTATE NEEDIFICATOARE

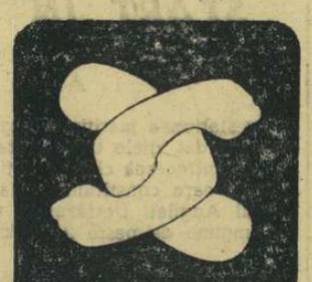

La întrecerile turneului internațional de lupte libere, găzduit recent de sala Dinamo din Capitală, au participat reprezentativele R. F. a Germaniei, Ungariei și României (cu două garnituri). Firește, ne interesau în mod deosebit evoluțiile luptătorilor noștri, mai ales că unii dintre ei vizează apropiatele campionate europene din Iugoslavia și apoi... Mexicul.

Rezultatele, trebuie să recunoaștem, sînt măgulitoare: prima noastră formație a ocupat locul întîi iar a doua a... secondat-o pe prima. În aparență, deci, motive de aplauze pentru toți băieții noștri. Și totuși, rezultatele nu sînt edificatoare.

Este adevărat că antrenorul formației R. F. a Germaniei a deplasat la București tot ce avea mai bun la această oră, printre care medaliatul cu argint la Jocurile Olimpice de la Tokio, K. Rost, fostul campion european și cîștigătorul medaliei de argint la mondialele din 1965, R. Lacour, P. Neff, clasat pe locul II la europenele din 1966 și pe VI la mondialele de anul trecut și R. Bock, prezent printre primii șase la marile competiții. Luptătorii vest-germani însă, au evoluat pe patrulaterele de concurs mult prea departe de valoarea care i-a impus în arena internațională. Cu excepția lui Bock și Rost, oaspeții au părut vlăguiți, lipsiți de inițiativă. Aproape că nu a fost partidă fără ca un luptător din această echipă să nu ceară intervenția medicului, deși nu era vorba de accidente. De altfel, ei au fost întrecuți și de sportivii noștri din formația secundă. Slaba lor evoluție este, poate, urmarea eforturilor depuse la campionatele naționale ale R. F. a Germaniei desfășurate cu puține zile înaintea turneului nostru. Trebuie să menționăm că unii dintre ei au participat la ambele stiluri. Așa se explică și faptul că în timpul confruntărilor de la București vest-germanii au utilizat multe procedee de lupte greco-romane.

Cealaltă formație oaspe, a Ungariei, a fost lipsită de aportul unor sportivi valoroși înlocuiți cu tineri neexperimentați. În aceste împrejurări, luptătorii noștri nu puteau scăpa victoria. Privind scorurile (6—2 în ambele partide susținute de prima noastră formație cu echipele oaspete), constatăm că ele sînt în deplin acord cu pretențiile. Apelînd însă la însemnările făcute pe marginea meciurilor de la fiecare categorie, constatăm că aparențele sînt înșelătoare. Din totalul celor 16 partide, la care ne referim îndeosebi, nici una nu s-a încheiat prin tuș. Așteptam astfel de finaluri în special de la Fr. Bola, P. Coman, P. Poalelungi și Șt. Stîngu. Paradoxal, ultimii doi au fost întrecuți fără drept de apel: primul la puncte, iar al doilea descalificat pentru pasivitate! Nici victoriile la puncte n-au fost categorice; diferențe de două sau cel mult patru puncte. Să nu ne ascundem, deci, după deget.

Pînă la campionatele europene (2—4 iulie) în calendarul internațional sau intern nu mai figurează nici o competiție de verificare a potențialului sportivilor noștri din lotul de lupte libere, susceptibili de a fi selecționați. A doua etapă a campionatului național pe echipe (divizia A) nu constituie nici pe departe un astfel de prilej. Un criteriu de selecție există totuși, uzitat la noi de mai multă vreme. În preajma marilor competiții internaționale se organizează un concurs de verificare a componenților lotului respectiv aflat în pregătire. El are loc însă cu ușile închise, în prezența antrenorilor de lot și a cîtorva membri ai biroului federal. O astfel de selecție nu este întotdeauna concludentă. De aceea propunem federației de specialitate organizarea unor turnee publice pe categorii, mai ales acolo unde sînt cîte 2 sau 3 sportivi de valori apropiate.

Costin CHIRIAC

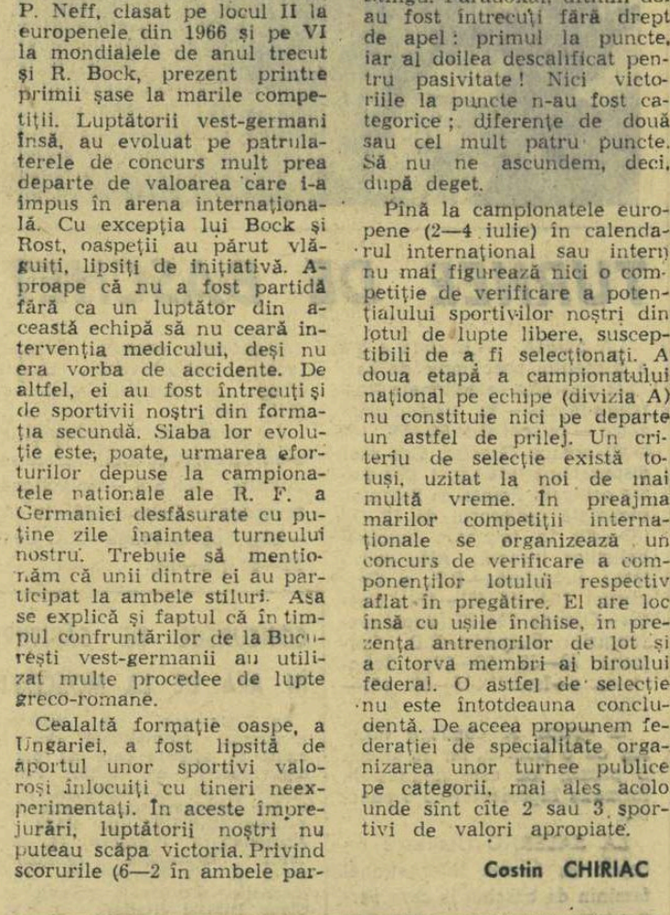

Centurat și încleștat de o „cheie" la piciorul sting, P. Poalelungi caută refugiul în „parter"

Foto: TEODOR ROIBU

TEST DUMITRIU II — DUMITRACHE, ÎN MECIUL CU REPREZENTATIVA OLANDEI

Interviu cu antrenorul ANGELO NICULESCU

Un scurt... stop pus campionatului diviziei A, tocmai cînd întrecerea celor mai bune formații ale țării se apropiase foarte mult de finiș; un stop care oprește echipele la semafor pînă în ziua de 9 iunie, pentru a face loc pregătirilor în vederea meciului de la 5 iunie, cu Olanda, contractat, după cum se știe, peste programul inițial, dar în cele din urmă binevenit.

— Nu-i așa, tov. Niculescu? — l-am întrebat, pentru început, pe interlocutorul nostru.

— Absolut. Această partidă cu puternica reprezentativă a Olandei vine să umple un gol lăsat prin amînarea meciului cu Iugoslavia, oferindu-ne, în același timp, nouă, selecționerilor, posibilitatea de a verifica și alți jucători.

— După cum se știe, jocul cu Olanda va fi precedat, la 1 iunie, de „verificarea" cu formația belgiană F. C. Bruges. Ce lot ați convocat?

— Coman, Datcu — portari; Ivăncescu, Sătmăreanu, Barbu, D. Nicolae, Hălmăgeanu, Deleanu, Mocanu — fundași; Ghergheli, Dinu, Dumitriu III — mijlocași; Pîrcălab, Grozea, Dobrin, Dumitrache, Ion Ionescu, Sasu, Kallo, Dumitriu II — înaintași.

— Cum vedeți formația pentru meciul cu Olanda?

— Coman — Ivăncescu, Barbu, Hălmăgeanu, Deleanu — Ghergheli, Dinu — Pîrcălab, Dumitriu II, Dumitrache, Sasu. Nu înseamnă că la Dobrin și Grozea s-a renunțat. Ei au fost, însă, verificați și pot spune că, într-o oarecare măsură, au corespuns. Vrem să punem la concurență posturile de înaintași centrali, pentru care candidează: Dumitriu II, Dumitrache, Ion Ionescu, Dobrin și Grozea.

— Deleanu n-a dat satisfacție la tineret, în Suedia. Credeți că antrenorii au procedat bine utilizînd un jucător din prima echipă a țării în formația de tineret?

— Mă voi limita la următorul răspuns: eu nu apreciez comportarea unui jucător doar după un singur meci. Deleanu și-a demonstrat posibilitățile în echipa I. Cred că la Vasteras a tratat jocul cu ușurință.

— Rezultă că la fel veți proceda, de pildă, și cu Dumitriu II și Dumitrache, dacă nu vor corespunde integral în meciul cu Olanda?

— Desigur, îi vom menține. Sînt jucători talentați, cu un bagaj mare de cunoștințe. Așteptăm de la ei o maturizare.

— Îi veți folosi în cuplu?

— Exact așa cum acționează la cluburile lor: Dumitriu II, ceva mai retras, Dumitrache, mai avansat.

— Oricum, față de ideea de joc utilizată la Linz se schimbă ceva...

— De acord. Acum ne apropiem mai mult de 1—4—2—4, cu modificări în plasamentul și dinamica jucătorilor. Așa, de pildă, mijlocașii vor acționa mai ofensiv, avînd rolul de a participa, alternativ, în atac. În situațiile de apărare, Dinu va fi mijlocașul de sprijin, iar Sasu, aripa stîngă, va ocupa o poziție mai retrasă. După meciurile cu Bruges și Olanda, cînd se va contura un schelet de echipă națională, vom putea vorbi mai mult și mai clar despre ideea de joc. Oricum, țin să vă asigur că nu vom da dovadă de rigiditate și jocul echipei va fi orientat în funcție de locul de desfășurare a partidelor: „acasă" sau în deplasare.

— Ce va urma după meciul de la 5 iunie?

— O scurtă perioadă, lotul va fi reunit într-o stațiune montană, unde, paralel cu odihna activă, cu ozonificarea, vom „lucra" și pentru omogenizare. În sfîrșit, pentru 15 august este prevăzut un joc la Vichy, în compania unei echipe franceze din liga I.

— Apoi?

— Apoi... Pregătirea cu toate motoarele în plin în vederea obiectivului principal al anului '68 — meciul oficial cu reprezentativa Portugaliei. Dar pînă atunci...

— Vom mai avea timp să discutăm...

G. NICOLAESCU

DE CE ÎN CEASUL AL 12-lea?

Am văzut jucînd echipa craioveană în 6 meciuri din acest retur. De fiecare dată cronicarul și spectatorul plecau de la teren cu o umbră de amărăciune și insatisfactie, pentru că promisiunile din tur ale Universității nu se realizau de fel. Un joc dezlînat, lipsit de coloratură tehnică și spectaculară, o nepotolită sete de puncte care, ca o „Fata Morgana" se îndepărtau pe măsură ce etapele treceau.

Și spectatorii craioveni, fidelii susținători ai Universității, continuau să spere. 20 000 de iubitori ai fotbalului au venit și la meciul cu U.T.A., animați de o ultimă speranță. De această dată așteptările nu le-au mai fost înșelate: echipa lor favorită a jucat cu un elan debordant, ofensiva lor a avut luciditate. „U" Craiova a practicat în penultima etapă a campionatului un fotbal modern, de continuă mișcare, de suplinire permanentă între coechipieri, cu multă acuratețe tehnică. A fost cel mai bun joc al său din retur. Și spre lauda jucătorilor craioveni, într-un meci cu o miză deosebită pentru ei, au fost preocupați numai de fotbal, de obținerea unui rezultat cît mai bun cu mijloace regulamentare, respectîndu-și adversarul, venit și el hotărît să arunce în luptă armele tehnico-tactice. Implicit, spectacolul a fost realizat iar fidelul suporter craiovean, în sfîrșit, mulțumit.

Paul SLAVESCU

Competiția „K.O."

POVESTEA CUPEI ROMÂNIEI (IX)

UN MECI DE ZILE MARI

Greu de uitat finala celei de a XXVI-a ediții! Dinamo București și Steaua au oferit, la 19 iulie 1964, celor prezenți pe stadionul „23 August", un spectacol fotbalistic de înaltă ținută.

Primele minute ale meciului, primele emoții. Minutul 3 este trist pentru steliști: Cojocaru pasează lui... Pîrcălab și faza se încheie cu șutul lui Octavian Popescu: 1—0. Georgescu vrea să-l reabiliteze pe Cojocaru, două minute mai tîrziu, dar trimite în bară, spre fericirea lui Datcu! În min. 8, Pavlovici pătrunde impetuos, dar... își trimite mingea mult înainte! Steliștii continuă atacurile, inițiate și coordonate admirabil de Constantin, care, în min. 12, trimite o pasă „ca la carte" lui Creiniceanu și mingea șutată de acesta se oprește în plasă: 1—1. Steliștii nu se opresc aici și apărarea dinamovistă are mult de furcă. Min. 15: Nunweiller IV, încercînd să „intre" pe traiectoria unui șut al lui Raksi, comite henț în careu. Constantin execută penaltiul și majorează scorul în favoarea echipei sale: 2—1.

Cea de a doua repriză începe cu un atac stelist, încheiat cu un șut „bombă" tras de Pavlovici: gol? Nu! Datcu s-a întrecut pe el însuși! Un minut mai tîrziu, Creiniceanu îl „găsește" pe Constantin, care expediază mingea în plasă. Arbitrul nu acordă: a fost ofsaid! Și cînd meciul pare a aparține steliștilor, Suciu și Georgescu se încurcă la repunerea mingii în joc după un aut de poartă, balonul e cîștigat de Haidu, acesta îl trimite lui Nunweiller VI, care-i ridică peste Suciu, încă uimit de tot ce se întîmplă: 2—2.

Dinamoviștii ies la atac și în min. 60 Pîrcălab, cu doi adversari „în spate", pătrunde în careu și trage pe lîngă Suciu: 3—2 pentru Dinamo!

Competiția „K.O." 35

E rîndul steliștilor: Raksi execută o lovitură liberă de la 18 m și Constantin reia cu capul: 3—3.

Minutul 81: Pavlovici se lansează spre poarta adversă; în apropiere sînt Sorin Avram și Voinea, nemarcați; Pavlovici vrea, însă, să înscrie EL acest gol, poate al victoriei, și nu pasează! Marea ocazie este ratată!

Peste 2 minute Dinamo conduce cu 4—3 prin șutul necruțător al lui Frățilă. Nu mai sînt decît cîteva minute... apoi doar două... Octavian Popescu înscrie din nou: 5—3 pentru Dinamo, care realizează astfel prima sa „dublă": campionatul și Cupa.

PATRU CUPE PENTRU CLUJ!

...Și vîrsta reprezintă un atu eficace! De n-ar fi fost așa, Rapid n-ar fi cedat la... 10 ani diferența în fața lui Dinamo Pitești (meciul s-a încheiat la egalitate, după prelungiri: 1—1) și nici Progresul n-ar fi fost elimmată de Știința Cluj, pentru că era mai „bătrînă" cu 1 an (scorul meciului: 2—2)! Dar, legea e lege și, datorită ei, finala a prezentat două echipe specialiste în... tinerețe: Știința Cluj și Dinamo Pitești.

Nici un clujean nu va uita ziua de 11 iulie 1965, ziua în care, pe Stadionul Republicii, favoriții lor au primit nu mai puțin de 4 cupe:

Cupa de campioană republicană de juniori, cîștigată de Știința în „deschidere" (2—0 cu Progresul București).

Cupa dragostei de club, atribuită doctorului Traian Georgescu, pentru cei 15 ani de activitate la Știința.

Cupa golgeterului campionatului, cîștigată cu 18 goluri de Mihai Adam.

În sfîrșit, „Cupa României":

Primele minute par o „consultare" reciprocă, cu inevitabile întrebări și răspunsuri. Deodată, Cîmpeanu își dă singur startul într-o cursă pornită de la centrul terenului și, de la 30 de metri, trage puternic. Portarul piteștean, Niculescu, nu reține (va mărturisi apoi că nu era obișnuit cu... nocturna?!). Clujenii conduc cu 1—0, dar dinamoviștii pornesc în trombă. N-au trecut decît 4 minute de la primul gol al meciului și Țîreovnicu trage năpraznic în portarul Moguț (îl va imita imediat și Naghi).

Lui Ivahsuc nu-i plac asemenea lucruri; în fond, s-ar putea întîmpla ca Moguț să lipsească o dată din traiectoria șuturilor piteștene! Ca să le... evite, „preia" o minge și, de la 16 metri, trage

Competiția „K.O." 36

o „bombă" care surprinde tribunele, dar nu și pe Matache; înlocuitorul lui Niculescu în poarta piteșteană execută o săritură de panteră și deviază mingea care se îndrepta spre plasă.

Dar, în min. 55, același Ivahsuc oferă o mostră de felul cum se execută o lovitură liberă de la 25 m de poartă: se depărtează (nu prea mult!), privește „zidul" piteștean, șutează și... gol!

Cu 2—0, studenții se declară satisfăcuți; motiv pentru piteșteni să atace și să înscrie singurul lor gol, în min. 65: Ionescu centrează din apropierea punctului de corner și Turcan reia cu capul: 2—1.

REÎNTÎLNIRE DUPĂ 13 ANI

Cea de a XXVIII-a ediție a „Cupei" a „programat" în finală două vechi rivale: Steaua și U.T.A. Cele două formații își disputaseră trofeul și în ultimul meci al ediției din 1949/1950 (învingătoare echipa militară cu 3—1) și în finala ediției din 1953 (cîștigătoare U.T.A., cu 1—0); deci 1—1 în finalele de Cupă; ce se va întîmpla de data aceasta?

Meciul a început cu „clasicele" ratări: Raksi în min. 5, Sorin Avram un minut mai tîrziu, Voinea „o bară" în min. 10.

După acest duș rece, arădenii pornesc și ei la luptă; sînt chiar pe punctul să deschidă scorul, în min. 22, dar Axente ezită și Suciu are timp să plonjeze cu succes.

Cea de a doua repriză a meciului nu are istoric, sau — dacă doriți — istoria ei este cea a atacurilor fotbaliștilor de la Steaua și a înfrîngerii apărării arădene. Într-adevăr, cele 45 de minute reprezintă un „recital" stelist, în care Raksi (de două ori), Voinea și Sătmăreanu înscriu golurile care vor aduce bucureștenilor victoria atît de mult dorită și, o dată cu ea, cea de a șaptea cupă!

S-A ÎNTÎMPLAT LA BACĂU!...

Anul 1967 a adus Rapidului — după cîți ani și cîte emoții?! — primul titlu de campioană. Porniți pe jos de la Ploiești spre Giulești, numeroși „microbiști" ai echipei atît de mult îndrăgite numărau zilele care-i despărțeau de data finalei Cupei. Ce frumos ar fi fost 1967 dacă le aducea o „dublă"!

Dar, pînă la finală, ar mai fi trebuit să treacă un „hop": Foresta Fălticeni, o divizionară C, despre care „se auzise" că a eliminat din „Cupă" pe Victoria Roman, Viitorul Botoșani, Dinamo Bacău, Steagul roșu Brașov, C.S.M.S. Iași. Cam multe echipe, ce-i drept, dar unele depășite numai pentru că Foresta a fost de categorie mai... mică! Și apoi, care dintre ele se putea compara cu Rapidul, supranumit „Real Giulești"?

Competiția „K.O." 37

Dar la Bacău, în minutul 3, Oltan trage cu boltă de la 18 m. peste Răducanu, ieșit la... plimbare prin careul de 6 m, și marchează: 1—0 pentru Foresta, scor „bun" de surpriză, dar incapabil să clatine încrederea rapidiștilor, mai ales cînd mai aveau 87 de minute de joc!

La atac! Cei „11" rapidiști asaltează poarta Forestei în serie, în trombă, în avalanșe, dar... inutil. S-ar întoarce și acum pe jos, pînă la București, toți suporterii rapidiști; de necaz! Dar e cam departe...

În ziua finalei Steaua — Foresta, pe Stadionul Republicii nu erau decît 20 000 de spectatori; vă lăsăm pe dv. să ghiciți cine lipseau!

Foresta pornește cu speranțe, dar Steaua își ia din vreme toate măsurile, pentru evitarea oricăror surprize (e mult prea proaspăt exemplul giulețean pentru a fi uitat!).

Golurile curg: Sorin Avram (min. 8), Negrea (min. 10), Soo (min. 16), Soo (min. 38), Sorin Avram (min. 60) Dumitru Popescu (min. 71). Militarii își reglează tirul. Sînt doar în specialitate!... 6—0.

Finala ia sfîrșit într-o atmosferă de entuziasm, care împiedică atribuirea trofeului: toată lumea coboară pe gazonul pe care Steaua a obținut cea de a opta „Cupă". „Recordul" Rapidului a fost depășit!

Giuleștenii zîmbesc, totuși: „Noi am obținut șase la rînd!"...

ȘI ACUM?...

Povestea noastră ia sfîrșit.

Amintirile trecutelor ediții cedează locul apropiatelor avancronici ale celei de a XXX-a finale.

Și aplaudînd învingătorii, oricare ar fi ei, ne vom simți nu simpli spectatori, ci părtași direcți ai încordării, ai efortului, ai realizării sportive.

Aceasta este „CUPA", bătrînă ca fotbalul și veșnic tînără ca el!...

Dorin ȘTEFLEA

ANCHETA ZIARULUI NOSTRU

Actualitatea internațională

PARTICIPANȚI, FORMULĂ, FAVORIȚI ÎN TURNEUL FINAL AL CAMPIONATULUI EUROPEAN DE FOTBAL

Răspund 9 specialiști și ziariști sportivi de peste hotare

Evenimentul fotbalistic central al anului îl constituie, fără îndoială, turneul final al campionatului european. Această atractivă competiție, organizată între două campionate mondiale, se află acum la cea de a treia ediție.

Cele patru meciuri ale turneului final vor avea loc săptămîna viitoare în Italia, după cum urmează: la NEAPOLE **(5 iunie)**: ITALIA–U.R.S.S.; la FLORENȚA **(5 iunie)**: ANGLIA–IUGOSLAVIA; la ROMA: **(8 iunie)**: FINALA (LOCURILE 1–2) și finala (PENTRU LOCURILE 3–4).

Primele două ediții ale campionatului au revenit reprezentativelor U.R.S.S. și Spaniei. Cine va cuceri acum valorosul trofeu? La această întrebare (ca și la alte două) răspund, în rîndurile de mai jos, în cadrul anchetei internaționale organizată de ziarul nostru, o serie de antrenori, specialiști, ziariști și agenții de presă de peste hotare.

1. CONSIDERAȚI CĂ ECHIPELE SEMIFINALISTE (ANGLIA, ITALIA, U.R.S.S. ȘI IUGOSLAVIA) SÎNT CELE MAI DEMNE REPREZENTANTE ALE FOTBALULUI EUROPEAN LA ORA ACTUALĂ?

2. SISTEMUL DE DESFĂȘURARE A ACESTEI COMPETIȚII ESTE CEL MAI JUDICIOS?

3. CINE VA CUCERI CAMPIONATUL? PE CE VĂ BAZAȚI PRONOSTICUL?

JAQUES FERRAN

(redactor-șef al revistei France-Football)

1. Da, toate cele patru formații își merită locul în semifinalele campionatului european. Firește, și alte selecționate ar fi putut să figureze pe lista celor 4 (Ungaria, Cehoslovacia, R. F. a Germaniei), dar într-o competiție eliminatorie, se califică echipele care dețin în momentul respectiv forma cea mai bună.

2. În preliminarii, selecția a fost cît se poate de bună (mă refer la cîștigătoarele grupelor). În privința turneului final am, însă, altă părere. Ar fi fost cu mult mai judicios dacă cele patru echipe rămase în cursa pentru titlu ar fi susținut cîte trei meciuri (sistem campionat, fiecare cu fiecare).

3. Foarte greu de dat un răspuns. Prevăd o finală Italia — Anglia, în care gazdele vor fi ușor avantajate.

HELENIO HERRERA

(antrenor — Italia)

1. Nu încape nici o îndoială că U.R.S.S., Italia și Anglia sînt printre cele mai bune reprezentative din Europa. Cît despre Iugoslavia, cu înclin să cred că există alte reprezentative mai puternice ca, de exemplu, Spania și Ungaria.

2. Din punct de vedere sportiv, sistemul actual este bun pînă la faza finală. Aceasta ar trebui să se desfășoare într-o țară neutră, pentru că altfel echipa țării gazdă ar fi prea favorizată, așa cum este cazul Italiei în această ediție.

3. Anglia și U.R.S.S au obținut rezultate care le îndreptățesc să aspire la un succes final. Să nu uităm, însă, că echipa Italiei va lupta din răsputeri să cucerească un titlu de care n-a fost niciodată atît de aproape în ultimii 30 de ani. În plus, azzurii vor fi susținuți de publicul lor atît de înflăcărat.

ȘTEFAN BOȘKOV (antrenor principal al reprezentativei de fotbal a Bulgariei)

1. Consider că din cele opt reprezentative ale Europei care au evoluat în sferturile de finală, cu excepția Franței, oricare se putea califica în semifinale.

2. Fiecare formulă de disputare are părțile ei pozitive și negative. Formula după care se dispută campionatul european o consider bună.

3. Categoric, Anglia. Fotbaliștii englezi dețin o formă foarte bună, demonstrată în ultimele confruntări internaționale.

În preliminariile campionatelor europene, scoțienii au produs cele mai mari emoții englezilor. În fotografie, fază din meciul Scoția — Anglia (1—1): portarul Bonetti pus la grea încercare de atacanții scoțieni

GREGORGZ ALEKSANDROWICZ

(fost arbitru internațional — șef de rubrică la ziarul „Przeglad Sportowy", Varșovia)

1. Anglia, Italia și U.R.S.S. sînt reprezentante demne ale fotbalului de pe continent. Dacă sistemul ar fi permis, pe această listă a participantelor și-ar mai fi justificat cîte un loc și echipele Ungariei, Spaniei și R. F. a Germaniei.

2. Cred că organizarea unui turneu final într-o țară direct interesată de soarta competiției nu este cea mai bună soluție. Mă gîndesc că organizarea acestui turneu pe „teren neutru", bunăoară Elveția sau R. F. a Germaniei, ar fi dat un cîștigător mai real.

3. Prevăd o finală Anglia — Italia. Sînt de părere că Anglia va ieși învingătoare din această mare confruntare. Motivul? Englezii au cîștigat marea majoritate a partidelor de pînă acum cu „Squadra Azzura" și astfel italienii au un fel de complex față de britanici.

JOZEF MARKO (antrenor federal în Cehoslovacia)

1. Din moment ce acestea sînt echipele calificate, vrînd-nevrînd trebuie să recunosc că ele se bucură de cele mai frumoase cărți de vizită din Europa!

2. Turneul final, care reunește cele mai valoroase echipe de pe continent, ar fi trebuit să se desfășoare în sistem de campionat. Acesta ar duce la o ierarhizare mai reală și chiar dacă s-ar fi lungit turneul cu cîteva zile, toată lumea ar fi fost mulțumită: echipele, spectatorii și organizatorii.

3. Noua campioană va fi Anglia. Este echipa cea mai solidă, cea mai bine pregătită, cu jucători care au o mare experiență.

HORST FRIEDEMANN (șeful secției de fotbal la ziarul „Deutsche Sportecho" — Berlin)

1. Trei dintre cele patru semifinaliste își justifică prezența în lupta pentru titlu. Echipa Iugoslaviei este ceva mai slabă dar, ca la oricare mare competiție, este normal să se strecoare și o formație de valoare medie.

2. Cred că un turneu cu 8 echipe (împărțite în două grupe — adică toate cîștigătoarele seriilor) ar fi fost mai echitabil. Apoi primele două clasate în cele două grupe să fi participat în continuare la un turneu final **(sistem campionat).**

3. Italia are prima șansă. Motivul este lesne de înțeles: terenul propriu este hotărîtor în multe turnee finale. În finală, „squadra azzura" va întîlni probabil pe campionii mondiali.

AGENȚIA „UNITED PRESS INTERNATIONAL" (redacția din Londra)

1. Dacă sistemul de desfășurare (referindu-ne la partidele din sferturile de finală) ar fi fost altul, atunci în semifinale și-ar fi găsit locul reprezentativele Italiei, Angliei, U.R.S.S. și Ungariei.

2. Întrucît un turneu final nu poate fi prelungit, actualul sistem îl consider just.

3. Italia are prima șansă. Jucînd pe teren propriu, ea pornește din start cu un avantaj ce poate fi hotărîtor.

AGENȚIA E.F.E. (Spania)

1. Cele mai valoroase echipe europene sînt, după părerea noastră, Anglia, Ungaria, U.R.S.S. și R. F. a Germaniei. Cînd afirmăm acest lucru ne referim la valoarea generală a fotbalului practicat în aceste țări, la constanța în performanțe.

2. Sistemul actual, atît cel din preliminarii, cît și cel din turneul final, îl socotim bun.

3. Anglia este, fără îndoială, cea mai bună echipă. Dar, înclinăm să credem că acest campionat va fi cîștigat de Italia, care beneficiază de avantajul terenului.

AGENȚIA „SPORT INFORMATION DIENST" — Düsseldorf

1. În prezent, semifinalistele sînt cele mai bune echipe de pe continent. Alături de ele ar mai fi avut poate loc și selecționata Ungariei. Dar cum în semifinale nu pot participa decît patru formații, echipa Ungariei a rămas pe locul... 5.

2. Sistemul de desfășurare îl considerăm echitabil.

3. Anglia este de departe favorita campionatului. Marea calitate a acestei formații constă în omogenitate, în calmul specific englezesc și în faptul că știe să cîștige în deplasare.

Anchetă realizată de **Ion OCHSENFELD** cu ajutorul corespondenților noștri de peste hotare

Echipele probabile din finala „C.C.E." la fotbal

Astă-seară se întîlnesc la Londra, în finala „C.C.E.", Manchester United și Benfica Lisabona. În acest meci, care va fi televizat (ora 20,45), vor fi utilizate, probabil, următoarele echipe:

MANCHESTER UNITED: Stepney — Brennan, Dunne, Crerand, Foulkes, Stiles, Best, Kidd, Bobby Charlton, Sadler, Aston. BENFICA LISABONA: Jose Henrique — Adolfo, Humberto, Jacinto, Cruz, Graca, Coluna, Jose Augusto, Torres, Eusebio, Simoes.

FIȘIER OLIMPIC

CELE MAI BUNE PERFORMANȚE MONDIALE — 1968

La aruncarea discului femei:
R.M. 61,64 m Christine Spielberg (R.D.G.)
61,03 m Liesel Westermann (R.F.G.)
57,72 m Jolan Kleiberne (Ungaria)
56,64 m LIA MANOLIU (ROMÂNIA)
55,88 m Judit Stugner (Ungaria)
55,66 m Karin Illgen (R.D.G.)
54,83 m Brigitte Berendonck (R.F.G.)
54,58 m Maria Hmelevskaia (U.R.S.S.)
54,10 m Anna Mickler (R.D.G.)
53,74 m OLIMPIA CATARAMĂ (ROMÂNIA)

La aruncarea discului bărbați:
R.M. 66,54 m Jay Silvester (S.U.A.)
64,39 m George Puce (Canada)
62,41 m Bill Newille (S.U.A.)
61,77 m Rickard Bruch (Suedia)
61,66 m Gary Carlsén (S.U.A.)
60,94 m John Cole (S.U.A.)
60,92 m Robin Taitt (N. Zeelandă)
60,52 m Lother Milde (R.D.G.)
60,48 m John Van Reenen (Africa de Sud)
60,34 m Silvano Simeon (Italia)
60,30 m Frank Vollmer (S.U.A.)
60,10 m Ulrich Brembach (R.D.G.)
59,96 m IOSIF NAGHI (ROMÂNIA)

START ÎN TURUL CICLIST AL ANGLIEI

În stațiunea maritimă Brighton s-a dat zilele trecute startul în întrecerea ciclistă „Milk Race", care constituie de fapt Turul Angliei. Desfășurată pe o lungime de peste 2.000 km, competiția reunește rutieri din Danemarca, Polonia, Elveția, Suedia, U.R.S.S. și Anglia.

Telefoto U.P.I. — AGERPRES

telex · radio · telefon

DUPĂ DOUĂ PROBE, în concursul internațional de pentatlon modern de la Halle conduce Uwe Adler (R. D. Germană B) cu 2008 puncte, urmat de Șaparnis (U.R.S.S.) — 1980 puncte și Balczo (Ungaria) — 1979 puncte. Pe echipe, primul loc este deținut de U.R.S.S. cu 5844 puncte, urmată de Ungaria — 5779 puncte, R. D. Germană B — 5668 puncte, Bulgaria — 5493 puncte, R. D. Germană A — 5337 puncte etc. În proba de călărie, Lednev (U.R.S.S.), Deak (Ungaria), **Dumitru Spirlea** (România), Henneberg (R. D. Germană B), Luderitz (R. D. Germană A) și Nerger (R. D. Germană B) au obținut punctajul maxim de 1100 puncte. Adler a realizat 1070 puncte, iar Balczo a totalizat 1010 puncte.

■

BOXERUL ITALIAN Carmelo Bossi, campionul european la categoria semimijlocie, l-a învins la puncte, la Milano, pe algerianul Faradji Abdermanne.

■

ÎN CURSA CICLISTĂ de șase zile de la Montreal conduce cuplul belgian Sercu—Sevenyers.

■

CU PRILEJUL unui concurs de atletism desfășurat la Norrköping, sportivul suedez Bo Jonsson a cîștigat proba de săritură în înălțime cu 2,13 m.

■

PROBA DE SIMPLU masculin din cadrul turneului internațional de tenis de masă de la New York a fost cîștigată de cunoscutul jucător suedez Kjell Johansson. El a dispus în finală cu 18—21, 21—10, 23—21, 21—15 de compatriotul său Hans Alser. Finala probei de dublu bărbați a revenit cuplului suedez Johansson—Alser care a întrecut cu 18—21, 21—17, 21—19, 21—15 perechea cehoslovacă Stanek—Miko.

■

ÎNTILNIREA INTERNAȚIONALĂ de gimnastică desfășurată la Metz între selecționatele feminine ale Franței și Poloniei s-a încheiat cu victoria gazdelor învingătoare cu 224,80—218,90 puncte.

La individual: 1. Letourneur — 76,80 p, 2. Lauvard — 74 p, 3. Osmanska — 73 p.

DINAMOVIȘTII CONTINUĂ SĂ DOMINE ÎN CURSA TITLURILOR

(Urmare din pag. 1)

lea titlu de campion la seniori — de data aceasta la canoe simplu 500 m — deși se află încă la vîrsta junioratului. Lui îi revine cinstea de a primi **„Cupa Comitetului Olimpic Român"**, oferită celui mai tînăr campion al ediției din acest an. Un trofeu de două ori meritat!

În proba de dublu canoe, campionii finalei pe distanța olimpică de 1 000 m au cucerit, de asemenea, cel de-al doilea titlu, după un finiș viu disputat cu tinerii **C. Manea** și **Gh. Sidorov.**

Scontat, întrecerea de caiac 4 — 500 m fete a revenit, fără emoții, echipajului **Valentina Serghei, Hilde Tătaru, Elena Lipalit** și **Victoria Cichi.**

Ultima probă a reuniunii de ieri, ștafeta de caiac simplu 4x500 m, a dat cîștig de cauză, iarăși, favoriților: **A. Conțolenco, V. Nicoară, I. Irimia** și **H. Ivanov.** Dar, deși prezenta un echipaj cu un singur solist de ridicată valoare pentru această probă **(Iacob),** ștafeta dinamovistă a dat o replică deosebit de viguroasă caiaciștilor steliști, apropiindu-se de învingători mult mai mult decît îi credita media valorică.

După finalele de marți, Dinamo conduce cu 9—4 în cursa titlurilor.

PRINCIPALELE REZULTATE TEHNICE

K 1 — 500 M: 1. R. RUJAN (Dinamo) 1:55,4; 2. V. Roșca (Dinamo) 1:56,1; 3. I. Cozlov (Steaua) 1:56,5.

K 2 — 500 M: 1. A. VERNESCU — E. BOTEZ (Dinamo) 1:43,8; 2. M. Ilievici — A. Verba (Steaua) 1:45,8; 3. O. Rujan — M. Stoica (Dinamo) 1:46,8.

C 1 — 500 M: 1. I. PATZAICHIN (Dinamo) 2:04,8; 2. M. Ionescu (Dinamo) 2:06,8; 3. L. Lipalit (Dinamo) 2:06,9.

C 2 — 500 M: 1. S. COVALIOV — V. CALABICIOV (Dinamo) 1:52,8; 2. C. Manea — Gh. Sidorov (Dinamo) 1:53,9; 3. Gh. Danielov — T. Ditcov (Steaua) 1:58,5.

K 4 — 500 M (F): 1. VALENTINA SERGHEI, HILDE TĂTARU, ELENA LIPALIT, VICTORIA CICHI (Steaua) 1:47,0; 2. Demetra Angelescu, Iordana Tarasov, Haripena Evdochimov, Fănica Ditcov (Steaua) 1:49,0; 3. Viorica Dumitru, Ghizela Sipoș, Tatiana Iacob, Nastasia Serghei (Dinamo) 1:50,5.

K 1 — 4 × 500 M: 1. A. CONȚOLENCO, V. NICOARĂ, I. IRIMIA, H. IVANOV (Steaua) 8:08,0; 2. C. Covaliov, M. Milicin, V. Trimbițașu, I. Iacob (Dinamo) 8:09,3; 3. Pentec, Filipi, Pavlovici, Franzen (Centrul Nautic Universitar) 8:09,5.

TURNEE DE BASCHET

LA SOFIA. — În ziua a 3-a a turneului preolimpic de baschet masculin selecționata Austriei a învins — în mod surprinzător — cu scorul de 78—74 (30—30) echipa Greciei. Cea mai disputată partidă a fost cea dintre echipele Franței și Poloniei, încheiată cu scorul de 77—74 (38—47) în favoarea baschetbaliștilor francezi. Alte rezultate: Iugoslavia—R.F. a Germaniei 104—55 (61—18); Suedia—Olanda 79—77 (după prelungiri); Bulgaria—R.D. Germană 70—57 (29—29); Cehoslovacia—Israel 105—46 (51—26).

În grupa A conduce **Polonia cu 5 puncte,** iar în grupa B **primul loc** este deținut de **formația Iugoslaviei** cu 6 puncte.

LA SALERNO (Italia) a început un turneu internațional feminin de baschet la care participă reprezentativa U.R.S.S., selecționata orașului Salerno, echipa cehoslovacă Sparta Praga și formația poloneză S.K. Lodz.

În prima zi a competiției s-au înregistrat următoarele rezultate: U.R.S.S. — Selecționata orașului Salerno 109—24 (60—13); Sparta Praga—S.K. Lodz 52—40 (29—18).

Meciuri dîrze, și aseară, în campionatele de box

Extrem de disputate și palpitante meciurile de aseară, în prima semifinală a campionatelor republicane de box. Programul galei, foarte încărcat (22 de partide), a oferit chiar de la început întîlniri de bună calitate. Primii „actori" care au urcat în ring au fost juniorii. Tînărul brăilean **Paul Dobrescu** a evoluat în stil de mare campion, folosind cu măiestrie o gamă variată de lovituri, cărora **Murea** nu le-a putut face față. La seniori, **C. Ciucă** n-a evoluat așa cum ne așteptam, reușind, totuși, să-l întrecă pe timișoreanul **Pop,** care a recepționat aproape toate loviturile. Musceleanul **Simion** a excelat în lupta de aproape, punîndu-l deseori în dificultate pe **Gorea.** Două „jabb"-uri formidabile la cap ne-au făcut să credem că **Iliescu** va obține decizia, dar **Drugă,** a găsit resurse nebănuite pentru a continua lupta. Ba, mai mult, în repriza a doua, el și-a adus adversarul de două ori în situație de K.D., pentru ca în cele din urmă arbitrul **Mihai** să oprească meciul și să-l trimită pe constănțean la colț. Începînd meciul cu multă convingere, **Pițu** ne-a făcut să credem că va coborî învingător din ring, dar o contră de stînga (am spune norocoasă) plasată de **Badea,** a pus capăt acestei partide.

O singură decizie ni s-a părut discutabilă: cea din meciul **I. Marin — D. Găinaru.** Primul a evoluat mai sigur și a reușit să plaseze cîteva drepte puternice. **(r. c.).**

REZULTATE TEHNICE. Juniori pană: P. Dobrescu (Prog. Brăila) b.ab. 2 C. Murea (Dinamo Buc.); C. Bumb (Tractorul Brașov) b.p. O. Rușit (Farul C-ța); **grea:** D. Zelinca (C.S.M. Cluj) b.k.o.1 I. Dascălu (Dinamo Buc.); D. Bucur (Metalul Bocșa) b.p. D. Seară (Botoșani). Seniori: **muscă:** C. Ciucă (Steaua) b.p. C. Pop (U.M. Timișoara); P. Iuga (Dinamo Buc.) b.p. D. Davidescu (Dinamo Buc.); F. Molnar (Tract. Brașov) b.p. A. Cojan (Dinamo Buc.); **pană:** A. Simion (Muscelul C-lung) b.p. O. Gorea (Steaua); Gh. Drugă (Tract. Brașov) b.ab.2 A. Iliescu (Farul C-ța); C. Buzuliuc (Steaua) b.ab.2 L. Gorea (Voința Reghin); N. Moldovan (Voința Reghin) b.p. C. Crudu (Dinamo Buc.); **ușoară:** Gh. Ene (Dinamo Buc.) b.p. V. Prodan (Metalul Buc.); M. Dumitrescu (Dinamo Buc.) b.p. M. Săvescu (Constr. Galați); V. Antoniu (Dinamo Buc.) b.p. V. Manea (Chimia Craiova); **mijlocie ușoară:** I. Covaci (Dinamo Buc.) b.p. E. Constantinescu (Electrop. Craiova); Gh. Călin (Nicolina Iași) b.p. Al. Matius (Steaua); D. Găinaru (A.S.A. Tg. Mureș) b.p. I. Marin (Prog. Buc.); **V. Badea** (Metalul Buc.) b.k.o.1 **I. Pițu** (Farul C-ța); **semigrea:** M. Constantinescu (Dinamo Buc.) b.ab.2 S. Șchiopu (Electrop. Craiova); I. Monea (Dinamo Buc.) b.p. P. Cojocaru (Steaua); F. Cîmpeanu (Metalul Buc.) b.ab.1 T. Burtea (I.S. C. Turzii); **V. Trandafir** (Steaua) b.p. Gh. Preda (Farul C-ța).

ASTĂ-SEARĂ PRIMA SEMIFINALĂ

Prima semifinală a campionatelor republicane de box este programată astă-seară, de la ora 18, pe stadionul Republicii. Programul galei cuprinde 12 meciuri, după cum urmează: *semimuscă:* P. Ganea (Dinamo Buc.)—A. Mihai (Steaua); M. Lumezeanu (Steaua)—V. Drăgan (Steaua); *cocoș:* I. Lungu (Prog. Buc.)— Gh. Pușcaș (C.S.M. Reșița); N. Giju (Steaua)—P. Nedelcea (C. S. M. Reșița); *semiușoară:* Gh. Bădoi (Dinamo Buc.)—Gh. Roșca (I. S. C. Turzii); M. Goanță (Electrop. Craiova)—C. Cuțov (Dinamo Buc.); *semimijlocie:* V. Silberman (Steaua)—A. Popa (Steaua); C. Ghiță (Dinamo Buc.)—A. Majai (C.S.M. Cluj); *mijlocie:* A. Năstac (Steaua)—I. Olteanu (Dinamo Buc.); H. Stumpf (Metalul Buc.)—Gh. Chivăr (Steaua); *grea:* V. Mariuțan (Dinamo Buc.)—A. Iancu (Muscelul C.-Lung); N. Motoc (Rapid)—I. Alexe (Dinamo Buc.).

Vicepreședintele A.I.B.A. — în Capitală

Aseară, a sosit la București dl. John Castle, vicepreședinte al A.I.B.A. și președinte al comisiei de arbitri. Domnia sa este invitatul federației române de box pentru a asista la finalele campionatelor republicane.

CONCURSUL DE SĂRITURI ÎN APĂ DE LA MOSCOVA

La Moscova s-a încheiat concursul internațional de sărituri în apă la care au participat sportivi din 11 țări. Proba feminină de la trambulină (3 m) a fost cîștigată de Natalia Lobanova (U.R.S.S.), cu 400,20 p; 2. Anohina; 3. Pogojeva; 4. Melania Decuseară (România) 376,60 p. La sărituri din turn (bărbați), victoria a revenit lui Claus Dibiasi (Italia); 2. Fr. Cagnotto (Italia).

LA ÎNCHIDEREA EDIȚIEI

ȚIRIAC ÎNVINGĂTOR LA ROLLAND GARROS

În cadrul marelui turneu internațional de tenis de la Rolland Garros (Paris) au continuat să se dispute întîlnirile programate în probele de simplu. Dintre rezultatele înregistrate sînt de menționat următoarele: **simplu femei** turul I: Nancy Richey (S.U.A.) — Cristina Borda-Diaz (Brazilia) 6—0, 6—2; turul II: Galina Bakșeeva (U.R.S.S.) — Eva Lundquist (Suedia) 7—5, 3—6, 8—6; **simplu—bărbați,** turul I: Zuleta (Ecuador) — Szöke (Ungaria) 2—6, 2—6, 6—3, 6—1, 7—5; Drossart (Belgia) — Bartlett (Anglia) 7—5, 6—2, 2—6, 7—5; turul II: **Țiriac (România)—G. Demiau (Franța) 6—1, 6—1, 6—2.**

TURUL ITALIEI: DIN NOU EDDY MERCKX!

Din apropiere de Piacenza, la San Giorgio Piacentino, alergătorii din Turul Italiei au pornit în etapa a 8-a, care s-a încheiat la Brescia (220 km) cu victoria belgianului Eddy Merckx — în 6 h 28:37, cu o medie orară de 33,504 km. El a fost urmat de italienii Adorni și Dancelli și francezul Lefort, toți trei sosiți la 8 sec. de învingător.

Dancelli continuă să dețină tricoul roz.

HERRERA LA MADRID?

Presa din Madrid dă ca sigură știrea întoarcerii cunoscutului antrenor Helenio Herrera la clubul Atletico Madrid. După cum se știe, clubul italian Internazionale a renunțat la serviciile lui H. H. o dată cu schimbarea președintelui său.

Herrera, care a mai antrenat pe Atletico Madrid înainte de a trece la Inter și a dus echipa spaniolă de două ori la titlul de campioană națională, ar urma să activeze la clubul madrilen, deocamdată, numai un sezon.

Tiparul I. P. „Informația" str. Brezoianu 23—25.

40365

PROLETARI DIN TOATE ȚĂRILE, UNIȚI-VĂ!

Redacția și administrația: str. Vasile Conta nr. 16, tel. 11.10.05 interurban 72 și 286. Telex sportrom buc. 180.

sportul

4 pagini 30 bani

Anul XXIV Nr. 197 (5631)

Joi 30 mai 1968

ZIAR AL CONSILIULUI NAȚIONAL PENTRU EDUCAȚIE FIZICĂ ȘI SPORT

În reuniunea de box de aseară

AU FOST DESEMNAȚI PRIMII FINALIȘTI

Campionii de anul trecut: M. Aurel, M. Goanță și C. Ghiță, eliminați

REZULTATE TEHNICE: P. Ganea **b. p. M. Aurel**; V. Drăgan **b. p. M. Lumezeanu**; Gh. Puscaș **b.p. I. Lungu**; N. Gîju **b.p. P. Nedelcea**; Gh. Bădoi **b.p. Gh. Roșca**; C. Cuțov **b.p. M. Goanță**; A. Majai **b.p. C. Ghiță**; Al. Năstac **b.p. I. Olteanu**; Gh. Chivăr **b. p. H. Stumpf**; A. Iancu **b.p. V. Mariuțan**; I. Alexe **b. ab. N. Motoc.**

Idolii de mîine

Cu o fidelitate niciodată pusă la îndoială, dar mereu surprinzătoare în perpetuitatea ei, amatorii de spectacole pugilistice invadează gradenele peluzei în potcoavă (cu excepția peretelui de gardă care poate provoca accidente preazeloșilor și imprudenților privitori). Sfidînd capriciile lui Cirus și Nimbus, cu riscul de a pierde chiar și finala Manchester—Benfica, mii de oameni preferă partida Goanță—Cuțov, spre admirația străinilor aflați în fotoliile de ring.

Sîntem într-a treia serată de gală, urmărind drumul lent, spinos, al candidaților, spre titlurile naționale — și încă nu ne-am săturat de box, deși programele sînt supraîncărcate, încercînd parcă să compenseze sărăcia calendarului anual. Urcuș în ring, surizător sau crispat de griji: coborîș din ring, exultant, însingerat sau înlăcrimat. Suită aproape interminabilă pe care o însoțim cu o gamă de stări sufletești bună pentru tabla de materii a unui tratat de psihologie.

O lege inexorabilă funcționează și aici, poate mai mult decît în multe alte sporturi. Idolii, pe care tot publicul îi creează, sînt pîndiți în slăbiciunile lor, doborîți cu pompă, anihilați pentru a face loc viitoarelor icoane. Cu infime excepții, nimic nu e mai puțin durabil ca o vedetă în box. Nica, Deicu, Iliescu, Pițu, Mihai Aurel, Goanță, Ghiță, Olteanu, Mariuțan — învinși. Trăiască învingătorii!

Nicăieri nu se simt provincialii mai bine ca în Capitală. Poate tocmai pentru că din masa lor răsar mereu idolii de mîine. De la Reșița sau Brașov, Reghin sau Cîmpulung Muscel, de la Iași sau Tg. Mureș, de la Cîmpia Turzii, Craiova sau Cluj. Ambiția acestor tineri out-sideri, vînjoși, bătăioși, este dublată de modestia harnicilor lor antrenori. Te cuprinde tristețea uneori văzînd cum în colțul anonimului provincial nu stau soigneuri, secunzi, ci un singur maestru, albit de vreme, care-și distribuie minutul de pauză între grija taburetului, a protezei, a buretelui, a paharului cu apă, a prosopului și, firește, a sfaturilor orale și a masajului. Nici o solidaritate profesională elementară nu dă imbold vreunui coleg să-i ofere ajutorul?

A început caruselul semifinalelor. Puțină răbdare și vom cunoaște pe toți finaliștii. Apoi, ultima triere ni-i va desemna pe noii campioni. Reconfirmări, inedit? Cine știe de unde sar iepurii...

Victor BANCIULESCU

Cu toate că a fost la concurență cu fotbalul, boxul a atras totuși ieri în „potcoava" de la Republicii, numeroși spectatori. Aceștia au fost de multe ori martorii unor meciuri atractive, punctate de cîteva surprize. Primul campion de anul trecut deposedat de centură a fost semimusca stelistă M. Aurel, învins cu 5—0 de tînărul dinamovist P. Ganea. În timp ce campionul a urmărit plasarea unei „contre" decisive, adversarul său a făcut mai mult box, lovind cu multă adresă. Ne-a plăcut maniera excepțională cu care de multe ori a luptat C. Cuțov, învingător aplaudat în fața vechiului vulpoi craiovean M. Goanță, mai pînă ieri corifeul categoriei semiușoară. Cuțov a riscat totul și după cîteva tentative nereușite el l-a dominat copios pe Goanță, care epuizat fizicește n-a mai putut „răspunde", atacurilor vijeliosului său adversar. Al treilea campion — 1967 care de astăzi va urmări competiția de pe banca învinșilor, semimijlociul C. Ghiță, a pierdut la capătul unui meci confuz. N. Gîju a cîștigat însă, a trecut prin mari emoții. Reșițeanul P. Nedelcea i-a servit una dintre cele mai viguroase replici. Campionul a obținut verdictul numai datorită experienței, dovedindu-se total deficitar la capitolul apărare. Decizii

O. A.

(Continuare în pag. a 4-a)

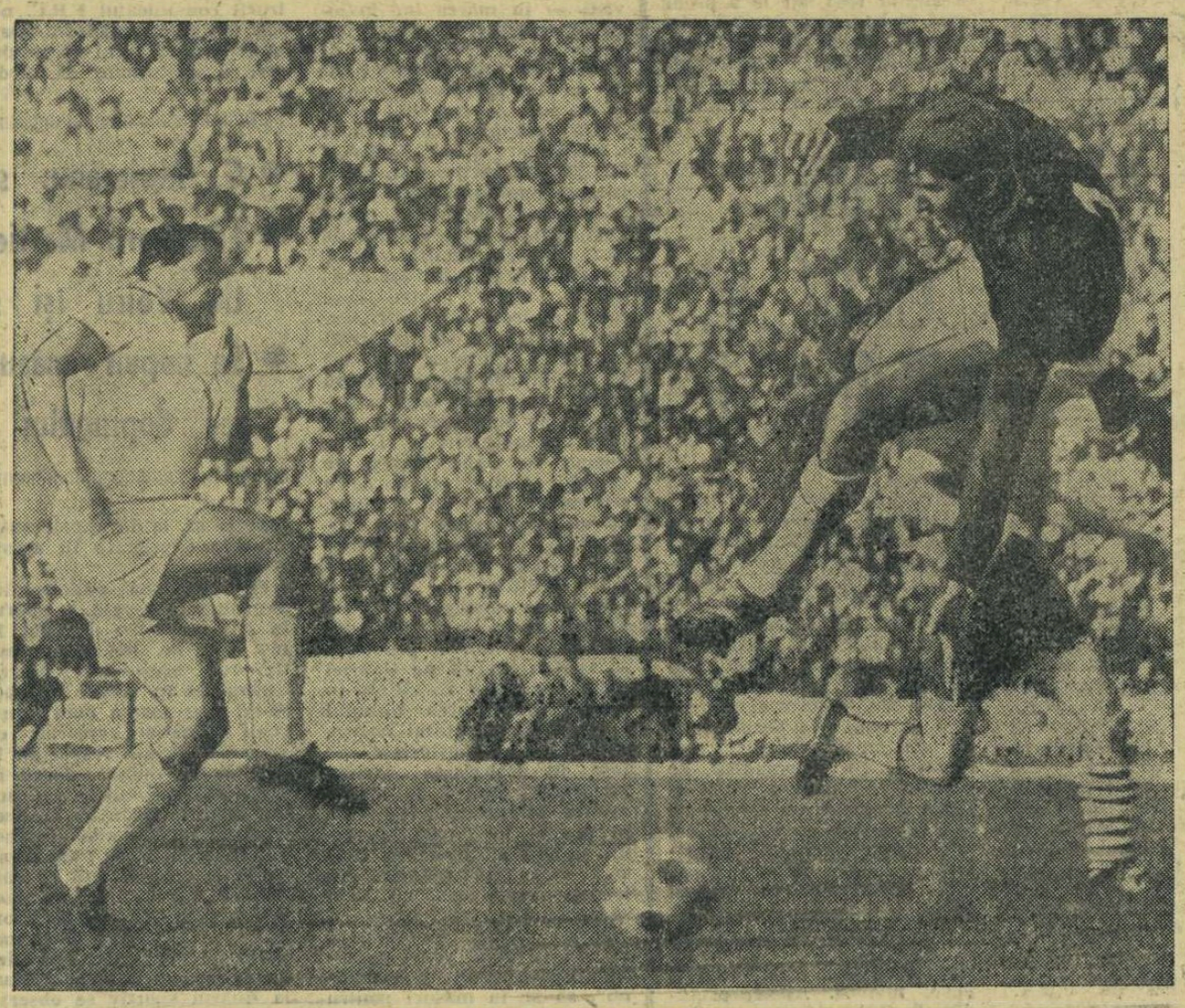

Naghi înscrie golul doi pentru Dinamo

Foto: Aurel NEAGU

Dinamo a învins la pas...

DINAMO BUCUREȘTI—RAPID 3-1 (2-0)

Stadion „23 August"; timp frumos; aproximativ 40 000 de spectatori. Au înscris: Dinu (min. 43) și Naghi (min. 45 și 55) pentru Dinamo și Ionescu (min. 84) pentru Rapid.

DINAMO BUCUREȘTI: Datcu 7 — Popa 8, Boc 8, Dinu 9, Ștefan 7, Ghergheli 7, Stoenescu 9, Pircălab 8, Naghi 8, Dumitrache 8, Haidu 8.

RAPID: Răducanu 5 (min. 46 — Andrei 7) — Ștefan 6, Motroc 6, Lupescu 7, Greavu 6, Pop 5, Jamaischi 8 (min. 75 — Neagu), Năsturescu 6, Dumitriu II 4, Ionescu 6, Codreanu 4.

A arbitrat Aurel Bentu ★★★★★, ajutat de E. Martin și V. Dumitrescu, toți din București.

...Este ora 18.13. Dinu face o preluare elegantă pe piciorul drept aruncîndu-și din aceeași mișcare mingea peste Jamaischi, descumpănit, apoi fuge din apropierea liniei de centru pînă la zona sa preferată — circa 25 de metri de poartă — (de unde i-a „executat" și pe Mîndru — în meciul cu Progresul, și pe Vavassori în meciul cu Bologna) și șutează sec, plasat și eficace la poarta lui Răducanu. Portarul rapidist pleacă tîrziu, se arcuiește frumos în aer, dar nu ajunge la paianjen, acolo unde se oprește mingea șutată de tînărul nostru internațional: 1—0. Două minute mai tîrziu, o altă minge plecată tot de la Dinu ajunge la Dumitrache — o centrare cu efect care-l depășește pe Motroc — balonul revine la Naghi, preluare, cîțiva pași și un șpiț „ciupit" la minge pe lîngă Răducanu, care ieșise ezitant la blocaj: 2—0. Cîteva secunde mai tîrziu, arbitrul Bentu fluieră sfîrșitul primei reprize. Toată lumea simte însă că istoria acestei „bătălii" Rapid — Dinamo s-a consumat în cele două minute, 43 și 45.

CLASAMENT

1. Steaua	25	13	7	5	42—25	33
2. F. C. Argeș	25	14	4	7	39—22	32
3. Dinamo Buc.	25	13	5	7	34—26	31
4. Petrolul	25	12	2	11	26—26	26
5. Farul	25	10	5	10	36—28	25
6. Jiul	25	11	3	11	35—34	25
7. U.T.A.	25	10	4	11	23—23	24
8. Din. Bacău	25	11	2	12	29—37	24
9. „U" Craiova	25	11	1	13	28—30	23
10. Rapid	25	9	5	11	31—33	23
11. „U" Cluj	25	9	5	11	31—37	23
12. Steagul roșu	25	8	5	12	26—30	21
13. Progresul	25	6	8	11	22—30	20
14. A.S.A. Tg.M.	25	6	8	11	26—41	20

Pînă atunci, asistasem la o joacă („tehnic" numită tatonare), destul de anostă, înviorată rar de cîte o fază mai expresivă — min. 12 lovitură de cap a lui Boc parată de Răducanu, fază la care portarul ra-

Marius POPESCU

(Continuare în pag. a 3-a)

Aseară, pe Wembley

BENFICA K. O. ÎN PRELUNGIRI!

MANCHESTER UNITED A CUCERIT CUPA CAMPIONILOR EUROPENI

(Citiți amănunte în pag. a 4-a).

SPECIALIZAREA AUTENTICĂ

A devenit un adevăr aproape axiomatic progresul exploziv în toate domeniile de activitate. Uriașele acumulări ale omenirii se traduc, în zilele noastre, prin salturi spectaculoase în cele mai variate domenii de activitate. Înmulțirea populației într-o progresie aproape geometrică devine din ce în ce mai des subiect de preocupare pentru toți cei care sînt chemați, prin profesia lor, să asigure miliardelor de locuitori ai Terrei condiții de viață cît mai bune, incluzînd în acest capitol hrana, îmbrăcămintea, sănătatea, cultura, distracția — toate enumerate într-o ordine fără cea mai mică pretenție de clasificare într-o importanță. Se ajunge acum la ceea ce e numit, cu un termen deosebit de cuprinzător, **potențial biologic.** Aici, în acest loc, trebuie inclus și exercițiul fizic, sub toate formele lui și indiferent de împrejurarea în care e practicat.

Se ivește, în acest punct, din nou necesitatea referirii la alte domenii decît cele avînd contingență cu mișcarea. Volumul uriaș de informații, de cunoștințe în ultimă instanță, a dus la o specializare din ce în ce mai pregnantă, la fracționarea unor profesii altă dată global definite. Numărul secțiilor pe specialități din toate centrele ce pregătesc profesioniști ai fizicii, chimiei, medicinii, artei ș.a.m.d. sporește necontenit. Fenomenul reflectă necesitățile impuse de evoluția vieții și de cuceririle științei și culturii. A spune astăzi despre cineva că este medic sau inginer înseamnă a atrage, aproape automat, o întrebare: „Ce fel de medic?", „Ce fel de inginer?".

Într-adevăr, întrebarea suplimentară este și ea justificată. Nu se mai poate proclama de către nimeni posesiunea la nivel de profesionist a tuturor cunoștințelor dintr-un domeniu atît de vast. Așa se petrec pare-se lucrurile în toate profesiile tehnice, în medicină, în artele plastice, în orice domeniu. Și totuși, nu în orice domeniu...

...Pentru că, și pe acest plan, știința exercițiului fizic — da, este o știință! — a rămas în urmă. Nimeni nu ar avea pretenția ca un medic să fie în același timp pediatru, igienist, chirurg, internist, cardiolog, reumatolog, otorinolaringolog și urolog. În schimb li se pretinde tuturor celor care și-au dedicat viața educării fizice a tinerei generații să fie și profesori, și antrenori, și organizatori sportivi. Cu exact aceleași studii, toți absolvenții I.C.F. sînt presupuși descoperitori de talente, inițiatori în tainele cutărui sau cutărui sport, antrenori de mare performanță, activiști sportivi, evident și profesori de educație fizică, toate simultan.

Rîndurile de față au drept scop doar deschiderea discuției. Nu e posibilă o reformă spectaculoasă și rapidă, dar unele retușuri în sistemul de pregătire a cadrelor necesare educației fizice și sportului se impun. Suplețea, calitate atît de necesară în practica exercițiilor fizice, le este necesară Institutului de cultură fizică și institutelor pedagogice de educație fizică. Fără ea, nu vor putea realiza cu adevărat specializarea absolvenților lor!

G. RUSSU-ȘIRIANU

KORCINOI LA BUCUREȘTI!

Sîmbătă, duminică și luni, în aula I.P.C.G., va avea loc o interesantă întîlnire internațională de șah, opunînd echipele Bucureștiului și Leningradului. Oaspeții au anunțat o formație puternică, avînd la prima masă pe marele maestru **VIKTOR KORCINOI**, recent calificat în semifinalele campionatului mondial. Alături de el vor mai evolua **Taimanov, Furman, Cerepkov, Osnos, Lein,** jucătoarele **Volpert, Bișard, Kristol.**

În C.C.E. la volei masculin:

Azi, meciul decisiv Dinamo București — Spartak Brno

Sala de sport din orășelul belgian La Louvrierre găzduiește azi, începînd de la ora 20.30 (21.30 ora noastră), cel de-al treilea meci al finalei C.C.E. la volei masculin. Va reuși Dinamo să-și înscrie numele, pentru a treia oară (consecutiv), pe lista cîștigătorilor mult rîvnitului trofeu? Această performanță este pe măsura posibilităților formației și credem că nu va precupeți nici un efort pentru a fi adusă la București cea de a doua „cupă definitivă". După cum se știe, primul trofeu pus în joc a fost cucerit de Rapid București, de trei ori (1961, 1963 și 1965) și a rămas în vitrina clubului giuleștean. În ediția 1966, Comisia de organizare a competiției a pus în joc a doua cupă. Aceasta a fost cîștigată în 1966 și 1967 de Dinamo (prima echipă care a reușit performanța de a învinge în două ediții consecutive), deci o eventuală victorie dinamovistă va face necesară punerea unui al treilea trofeu în joc. Dinamo va folosi formația Derzei, Ganciu, Tîrlici, Corbeanu, Cozonici, Schreiber (Stoian, Papugiu, Smerecinschi). Partida va fi arbitrată de cuplul belgian R. Demersin — F. Peters.

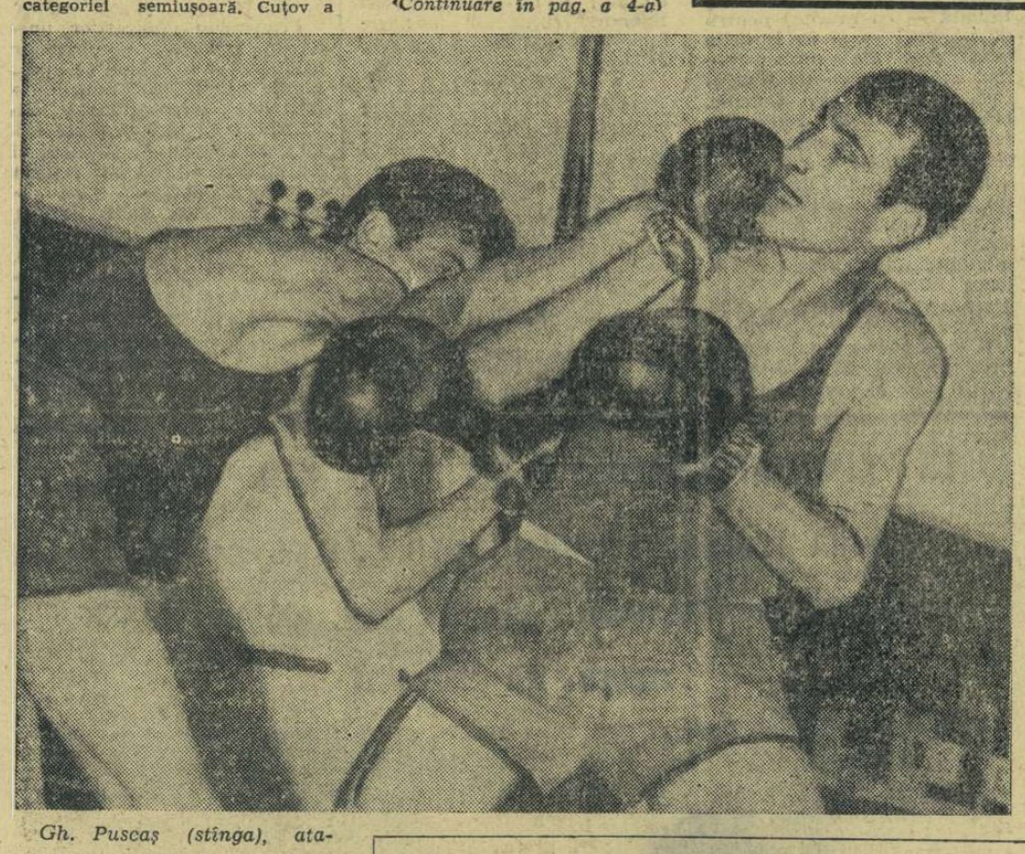

Gh. Puscaș (stînga), atacînd în meciul de aseară cu I. Lungu, în care a terminat învingător la puncte.

BOXERII ROMÂNI ÎN R.F.G.

Albert Manzinger, fost campion de box bavarez, președintele clubului Bavaria-Box, se află de două zile în jurul ringului de la stadionul Republicii și va rămîne pînă la ultimul gong. Managerul vest-german din Rosenheim urmărește pe pugiliștii români, cărora le oferă, pentru luna septembrie, un turneu în mai multe localități: Augsburg, Rosenheim, München (R.F.G.) sau Innsbruck (Austria).

De asemenea, Albert Manzinger intenționează să solicite federației române acordul pentru angajarea unui antrenor de box român care să activeze în R.F.G.

CAMPIONATELE NAȚIONALE DE CAIAC-CANOE

ECHILIBRU DE FORȚE ÎN ULTIMA REUNIUNE A FINALELOR

Ultima reuniune a finalelor campionatelor naționale de caiac-canoe, desfășurată ieri dimineață pe apele mai liniștite ale Snagovului, a fost mult mai echilibrată decît primele două manșe.

Întrecerea specialiștilor în probele de fond a debutat cu cursele de caiac simplu și dublu 10 000 m. Încă din start, la K 2 s-au detașat echipajele **Coșniță—Terente** (Steaua), **Ivanov—Simiocenco** (Steaua) și **Sciotnic—Macarenco** (Dinamo). În această ordine, ele trec, de altfel, balizele de la sosire — primele două echipaje în special — la mici diferențe de timp. O desfășurare surprinzătoare a avut, în schimb, proba de simplu în care evoluau, printre alții, **Șt. Pocora** — campionul de anul trecut —, **A. Varabiov**, favoritul ediției din acest an și tînărul **N. Schmul.** După primii 3000 m, se părea că Pocora nu va reuși să redediteze performanța în lupta pentru cucerirea titlului național și că, potrivit calculelor hîrtiei, acum va cîștiga Varabiov. Dar, cu puțin înainte de a intra în turnantă, nici Varabiov, nici Schmul — care se aflau pe primul plan al întrecerii — nu ocolesc ultima baliză, sînt nevoiți să se întoarcă și pierd un timp extrem de prețios. În continuare, Pocora, care avea un avantaj de cca. 50 m, se distanțează și mai mult, făcînd imposibilă de realizat tentativa pe care Varabiov o schițează, dar destul de timid, convins parcă de lipsa șanselor de izbîndă.

Au urmat cursele canoiștilor. Duelul, scontat, dintre **Suhov—Procop** și **Maxim—Simionov** a furnizat o întrecere frumoasă, spectaculoasă și de ridicat nivel tehnic, încheindu-se cu victoria primului echipaj.

Foarte frumoasă și tot atît de disputată a fost și întrecerea de la C 1 — 10 000 m, în care **A. Butelchin**, un talentat canoist în formă ascendentă de la începutul sezonului, a reușit să-i întrecă pe experimentații săi adversari **Igorov** și **Macarenco**, cucerind titlul de campion al țării.

Înainte de lăsarea cortinei, apele Snagovului au găzduit — ca la fiecare ediție a cam-

Dan GÂRLEȘTEANU

(Continuare în pag. a 2-a)

Ștefan Pocora, campionul probei de caiac 1 — 10 000 metri

SLATINA 600

Am găsit Slatina în mare sărbătoare. Cinstea cu tot fastul ce se cuvine împlinirea unei vîrste memorabile: 600 de ani de existență. Șase secole de la cea dintîi atestare documentară ce i-a fost dată de Vladislav I Vlaicu-Voievod, prin zapisul din 1368 care îi scutea pe negustorii brașoveni de „toată vama de la Slatina". Bătrîna cetate de pe malul Oltului, gazdă a lui Tudor și a panduriior săi, orașul care a legănat copilăria lui Minulescu, aniversa o vîrstă de aur, de mîndrie și demnitate. Celebra acest istoric eveniment, prin numeroase și alese manifestări, izvorîte din rememorarea amintirilor, din scrutarea îndrăzneață a viitorului. „Slatina — an 600" era înscrisă în lingouri mici, de aluminiu, ce ne-au fost dăruite spre amintire; era caligrafiată pe afișe, panouri, însigne și steaguri ce împodobeau tot orașul. „Slatina — 600" au înscris cu trupurile lor și sportivii prezenți la grandiosul spectacol de sunet și lumină desfășurat pe stadionul 1 Mai. Aici, la raza albastră a reflectoarelor, în fața a mii de spectatori, au evoluat — rînd pe rînd — renumite coruri și ansambluri artistice din Slatina, Caracal, Corabia, Balș, călușari din Stoicănești și Scornicești, sute de sportivi.

„Slatina — 600" a fost înscrisă și pe Cupa pusă în joc cu ocazia întrecerilor sportive organizate în cinstea acestei aniversări. Am văzut evoluînd la atletism, volei, box, handbal, lupte, fotbal etc. echipe tinere, de perspectivă, talentate și ambițioase. Erau reprezentative de juniori și seniori din mai toate comunele și orașele învecinate. Din Drăgănești, Corabia, Caracal, Craiova, Sibiu, Balș, Pitești ș.a. Slătinenii au repurtat victorii frumoase, spre mîndria spectatorilor prezenți, a harnicilor organizatori ai acestor întreceri.

Alături de însigna comemorativă „Slatina — 600" un număr de activiști voluntari din oraș au prins în piept și insigna „Merite în activitatea sportivă". Pentru contribuția adusă la dezvoltarea mișcării de cultură fizică și sport, biroul C.J.E.F.S.-Olt a înmînat diploma și insigna „Merite în activitatea sportivă" tovarășilor: Gheorghe Șerban, Paraschiv Mustață, Ion Năstase, Maria Feroiu, Gheorghe Sauer, Teodor Barbu, Ion Diaconu, Patriciu Milcoveanu, Ilie Turianu și Ermano Vișescu. Sînt doar cîțiva dintre neobosiții antrenori, instructori — activiști voluntari — care au pus bazele sportului aici, înființînd asociațiile orașului, mobilizînd tinerii și vîrstnicii în întreceri, în amenajarea frumoaselor terenuri de sport existente.

Slatina de șase ori seculară, strălucește astăzi în haina ei mereu tinerească, țesută din pulberea de aur a gloriosului trecut, din argintul contemporan al șarjelor de aluminiu, din nestematele sale comori de cultură, din însăși frumusețea orașului ce se înalță tot mai mîndru pe malul Oltului.

V. TOFAN

33 DE ASPIRANȚI ROMÂNI LA STARTUL ATLETIC AL OLIMPIADEI!

— Analiza lotului, desfășurată ieri, a scos la iveală concluzii interesante —

Continuînd seria analizelor loturilor olimpice, Biroul C.N.E.F.S. a ascultat ieri informarea prezentată de Biroul Federației Române de Atletism. Aceasta a punctat locul deținut de atletism în programul Olimpiadelor și felul în care a fost reprezentată mișcarea sportivă românească la cele patru Olimpiade de către atleții săi: două puncte în 1952, tot atîtea în 1956, 12 puncte și 2 medalii în 1960, 23 puncte și 3 medalii în 1964. Pentru a se asigura în continuare această ascendență, Biroul F.R.A. a luat, începînd din toamna anului 1967, o serie de măsuri, dintre care cele mai importante au fost: stabilirea de norme de participare la J.O., în afara celor internaționale și, bineînțeles, în conformitate cu valoarea actuală a atletismului mondial, ca și cele privind procesul de pregătire și verificare a celor susceptibili de selecționare.

Comparativ cu anul 1964 (Olimpiada de la Tokio) situația prezentă este superioară întrucît, cu 4 ani în urmă, doar 4 atleți români se înscriau în ordinea primelor 10 rezultate mondiale, în vreme ce acum numărul sportivilor noștri cu performanțe în tabelul primilor 10 din lume s-a ridicat la 10. O situație îmbunătățită prezintă și clasamentul primilor 10 performeri europeni în care figurează, pe lîngă cei 10 cuprinși în ierarhia mondială, încă 6 atleți români.

Analizarea periodică a activității atletice a constituit o metodă permanentă de lucru a Biroului F.R.A., iar asigurarea unui calendar intern și internațional corespunzător a permis, în mod permanent, contactul celor mai buni atleți români cu posibilii lor adversari de peste hotare.

Informarea a analizat apoi în mod individual starea de sănătate și de formă sportivă a principalilor pretendenți la un loc în echipa olimpică a țării noastre și, totodată, necesitățile semnalate de antrenorii acestora.

Concluziile care s-au desprins din ampla informare a Biroului F.R.A. au fost supuse apoi discuției celor prezenți. Dintre acestea au stîrnit interesul participanților la ședința comună a Biroului C.N.E.F.S. cu cel al F.R.A. și a unor invitați, modificarea sistemului folosit în pregătirea pentru J.O. din 1964 în ceea ce privește descentralizarea pregătirilor, propunerea de a se deplasa în Mexic 2 și chiar 3 atleți pentru o probă, dintre aceștia urmînd să facă parte și unii tineri de reale perspective pentru Olimpiada din 1972, porțile lotului olimpic rămînînd deschise pînă la campionatele internaționale ale României oricărui performer care realizează normele cerute, ca și planul de pregătire a ultimei etape pînă la startul olimpic de la Ciudad de Mexico.

Din cuvîntul celor prezenți am reținut următoarele: colaborarea Biroului F.R.A. cu organele de conducere ale C.N.E.F.S. a fost corespunzătoare în ultima etapă și are toate premisele de a se menține și chiar de a se îmbunătăți; în raport cu loturile de atleți ale altor țări europene normele stabilite de F.R.A. sînt mai severe; starea de sănătate a unora dintre cei mai buni atleți români este, în schimb, necorespunzătoare la această oră, fapt pentru care se impun măsuri nu numai urgente, ci și eficiente; aprecierea unor organe de presă potrivit căreia Biroul F.R.A. „a pierdut din mînă controlul pregătirii" este total nefundamentată și nu corespunde realității, avînd darul să întrețină o atmosferă nesănătoasă în jurul lotului olimpic de atletism; în 22 de probe atletice rezultatele din acest an sînt mai bune decît cele din perioada corespunzătoare a anului 1964, iar la 6 probe mai slabe; țara noastră și-a cîștigat — prin rezultatele de pînă acum — dreptul de a avea doi participanți la unele probe atletice, drept cu care nu se pot mîndri multe alte țări; pregătirea psihologică a atleților poate juca un rol important și este recomandată atenției Biroului F.R.A.; lotul olimpic de atletism se impune a fi controlat cu regularitate și calm, pentru a se asigura un climat propice lucrului intens și a se îndepărta unele excese de natură extrasportivă de care s-au făcut, după cît se pare, vinovați unii sportivi; s-a recomandat, de asemenea, acordarea unei atenții deosebite nu formei de pregătire, ci conținutului acesteia ca și alternarea pregătirii specifice cu cea generală, practicată în timpul iernii.

După ce tov. Mihai Florescu, președintele F.R.A., a răspuns întrebărilor ce i-au fost puse, tov. A. Alexe, președintele C.N.E.F.S., a tras concluziile ședinței de analiză din care a reieșit că Biroul C.N.E.F.S. apreciază în mod pozitiv activitatea F.R.A., căreia îi revine în continuare sarcina pregătirii lotului olimpic, sub controlul conducerii C.N.E.F.S., cerînd totodată ca la baza criteriilor de selecționare pentru Mexic să stea performanțele reale.

REP.

SUB SEMNUL CERCURILOR OLIMPICE

NU NUMAI „ACARUL PĂUN"!...

- G. Moiceanu, singurul vinovat?
- Antrenorii Martie Ștefănescu și Constantin Voicu își spun părerea
- Se impun măsuri ferme pentru eradicarea dopingului

Marți, de dimineața pînă seara, biroul F.R.C. și, apoi, comitetul federal au dezbătut pe larg activitatea ciclismului nostru, carențele care-i frînează încă dezvoltarea, mijloacele pentru redresarea lui. Și nu se poate spune că acești activiști — în marea lor majoritate voluntari — care-și dăruiesc, din dragoste pentru sportul cu pedale, timpul liber pentru elucidarea problemelor atît de complicate ale acestei discipline — au avut o misiune ușoară. Începînd cu dificultățile ivite în organizarea unor competiții (printr-o recentă dispoziție, participanții la o întrecere trebuie să-și asigure singuri cazarea în orașul în care are loc competiția, motiv pentru care mulți dintre concurenții „Cupei orașelor" au stat pe străzi 10 ore în căutarea unui loc la hotel), cu acelea privind repartizarea materialelor (provincia, pe bună dreptate, este total nemulțumită) și încheind cu slaba muncă de educație desfășurată de către antrenori, birourile secțiilor, cluburile și federația de specialitate, în rîndul alergătorilor — iată pe scurt itinerarul discuțiilor la care au luat parte membrii forurilor de conducere a ciclismului românesc. O anume problemă — cea privindu-l pe Gabriel Moiceanu — a constituit în special preocuparea biroului federal. Spre regretul nostru, discuția s-a transformat, de fapt, în dezbaterea „cazului Moiceanu", fără a se insista asupra implicațiilor pe care le are el în lumea sportului și fără a se analiza cauzele care l-au generat. Au fost și oameni care au cerut să se pună un mai mare accent pe latura generalizării lui, să se vadă și să se judece geneza „cazului Moiceanu", să se ia măsuri pentru eradicarea dopajului, devenit flagel în unele țări. Dar, cu toate eforturile acestor activiști, discuția s-a canalizat pînă la urmă în biroul federal asupra cazului lui Gabriel Moiceanu, căutîndu-se cu înfrigurare în regulamentele U.C.I. sancțiunea ce i se cuvine. Pînă la urmă a fost găsită. Întrucît nu ni s-a dat permisiunea comunicării ei (deocamdată), n-o putem aduce la cunoștința cititorilor.

Clar este însă că singurul sancționat (și, deci, aparent singurul vinovat) este Gabriel Moiceanu.

Așa să fie oare? La redacție ne-au sosit o serie de scrisori în care simpatizanți ai ciclismului, activiști și antrenori își spun părerea. Și întrucît comunicatul F.R.C. n-a fost dat încă publicității, poate ar fi bine ca forul de conducere a ciclismului să mediteze și să ia în considerație părerile exprimate în aceste scrisori.

Pe marginea editorialului „Vorbitul în șoaptă...", apărut în ziarul nostru de luni 13 mai a.c., nr. 180 (5614), antrenorul brașovean Martie Ștefănescu ne scrie: „Nu pot să-mi dau seama cum acești copii minunați, crescuți cu grijă de părinți, respectați la locurile de muncă, decad în numai doi ani după ce pleacă din locurile unde au crescut. Oare să nu fie nimeni vinovat de acest lucru? Chiar nu poate fi tras nimeni la răspundere pentru lipsa de interes în educarea acestor sportivi? Adevărul este că la mai puțin de două luni după întrarea într-un lot republican, la tînărul sportiv se observă un început de înfumurare, o creștere exagerată a pretențiilor.

Nu este edificator și faptul că o serie de alergători plecați din Brașov (Ziegler, Ardeleanu, Gonțea, frații Suciu ș.a.) n-au trimis nici măcar o ilustrată colegilor lor de muncă din numeroasele deplasări peste hotare pe care le-au făcut în acești ani?

Mi-am exprimat de mai multe ori părerea că federația de specialitate are datoria să facă un sever control antidoping la competițiile noastre interne, la concursurile de selecție și chiar în timpul pregătirilor la lotul republican. Nu s-a întreprins nimic, deși F.R.C. ar trebui să țină seama și de părerile antrenorilor provinciali. Am crezut că alegerea mea ca membru al Consiliului Național pentru Educație Fizică și Sport îmi va da posibilitatea să-mi spun cuvîntul în treburile ciclismului românesc. Dar, acest lucru nu s-a întîmplat. La federație se găsesc rul de conducere lucrurile nu merg bine?"

Antrenorul Constantin Voicu — de la clubul sportiv Steaua — referindu-se la același articol, ne scrie, printre altele: „Am ferma convingere că mai există oameni cu responsabilitați pe linie sportivă care «pentru o pîine mai dulce», acceptă folosirea dopingului, găsindu-și culcuș la umbra rezultatelor false ce se obțin prin aceste practici.

Fac apel la conștiința colegilor mei — antrenori de ciclism — de a nu mai permite folosirea acestor otrăvuri, pentru că — cinstit vorbind — rareori alergătorii folosesc dopingul fără știrea antrenorului. Cer, de asemenea, instituirea unei comisii medicale care să aplice analiza antidoping cicliștilor clasați pe primele locuri în întrecerile de la noi. Și nu trebuie omiși nici juniorii. La prima etapă a «Cursei orașelor», disputată recent la Ploiești, am văzut juniori cu simptome de oameni dopați, care au căzut prin șanțuri.

Este evident că și fără folosirea acestor «stimulente» (profund dăunătoare organismului) se pot obține rezultate superioare. Echipa de juniori a clubului Steaua a realizat — fără a face uz de nici un fel de stimulente — o medie orară de 43,6 km în proba de contratimp pe echipe. Sînt și alte exemple asemănătoare. Ele vorbesc de la sine despre marile posibilități pe care le au rutierii români, despre performanțele ce le pot obține pe plan intern și internațional concurînd corect, în limitele regulamentelor ce guvernează sportul cu pedale".

Din scrisoarea tov. Jean Badea din Constanța, din cuvîntul unor participanți la plenara comitetului federal, ca și din părerile exprimate de o serie de sportivi reieșe — la fel ca din scrisorile celor doi antrenori — că responsabilitatea situației create în „Cursa Păcii" revine nu numai lui Moiceanu. Desigur, el poartă o serioasă vină. Dar, Gabriel Moiceanu a greșit fiindcă i s-a creat ani de-a rîndul climatul favorabil unei optici deformate.

Arbitrii au mai găsit și altădată stimulente în buzunarele cicliștilor. Ei au adus faptul la cunoștința federației, dar nu s-au luat nici un fel de măsuri. Lucrurile erau cunoscute de sportivi. S-a creat astfel o conspirație, pe baza căreia o serie de sportivi acționau fără teamă.

De ce se judecă acum „cazul Moiceanu", cînd el este de fapt un caz cu implicații mai largi, în cadrul căruia trebuie puși în discuție mult mai mulți oameni și, îndeosebi, cei care au favorizat apariția unor astfel de fenomene? Sîntem de părere că Gabriel Moiceanu trebuie sancționat, dar votul de blam este necesar să cadă și asupra celorlalți. Cerem federației să reanalizeze, cu și mai multă seriozitate, această problemă, să dea verdictul cel mai echitabil care să aibă în primul rînd menirea de a curma pentru totdeauna inadmisibila stare de lucruri ivită în ciclismul românesc.

RAPID BUCUREȘTI — LOCUL 2 LA CAMPIONATELE EUROPENE FEROVIARE

În localitatea Wiesbaden (R.F.G.) au avut loc campionatele masculine europene feroviare de popice, în programul cărora au figurat două probe: echipe și 200 bile mixte individual (tur-retur).

Echipa Austriei, în care au evoluat jucători vizați pentru actualele campionate mondiale, a totalizat — cu mare greutate — 4 941 p.d., fiind urmată în clasamentul pe națiuni de reprezentanta României, *Rapid București* cu 4 809 p.d. Pe celelalte locuri s-au clasat, în ordine: R.F.G. 4 737 p.d., Ungaria 4 713 p.d., Cehoslovacia 4 670 p.d., Franța 4 374 p.d. și Bulgaria 2 986 p.d. Cel mai mare rezultat din echipa feroviarilor bucureșteni a fost obținut de I. Petru: 847 p.d.

Turneul individual a fost cîștigat de maghiarul I. Mojsar cu 1 752 p.d. (2 jocuri). Din nou, I. Petru a fost cel mai bun dintre români, clasîndu-se pe locul 5 cu 1 665 p.d. Ceilalți popicari înscriși în concurs, M. Nițescu și tînărul Constantin Tudor, au ocupat pozițiile 10 (1 599 p.d.) și, respectiv, 11 (1 580 p.d.).

CAMPIONATELE MONDIALE SE CUNOSC LOTURILE SPORTIVILOR ROMÂNI

Pregătirile popicarilor noștri în vederea apropiatelor campionate mondiale se apropie de sfîrșit. După mai multe întîlniri internaționale de verificare în țară și peste hotare, antrenorii *F. Popescu* și *Alexandru Andrei* au reținut următorii sportivi: *fete* — Tinca Balaban, Elena Cernat, Crista Szocs, Margareta Szemany, Cornelia Moldoveanu, Elena Trandafir, Florica Neguțoiu, Ana Marcu; *băieți* — P. Purje, C. Vînătoru, I. Micoroiu, V. Măntoiu, Gh. Silvestru, C. Rădulescu, A. Șucatu, D. Kridor, I. Tismănaru, A. Chirilă.

Indianapolis '68

Începînd din 1911, orașul nord-american Indianapolis găzduiește, în penultima zi a lunii mai, una dintre cele mai dure și mai spectaculoase curse de automobile din lume. Întrecerea măsoară 500 de mile (peste 800 km) și se desfășoară pe un traseu lung de 4,022 km. În acest an competiția se găsește la a 52-a ediție, pe listă cîștigătorilor figurînd în decursul anilor, în majoritate, piloți americani. Dintre europeni, pe primul loc n-au reușit să se claseze, în ultimele trei decenii, decît regretatul Jim Clark (1965) și compatriotul său, Graham Hill (1966).

Cursa de la Indianapolis e unică în felul ei. Alergările se fac, contrar uzanțelor, în sens invers acelor ceasornicului, iar antrenamentele și selecția încep cu multe zile înainte de startul oficial. De obicei, se prezintă peste 100 de alergători, însă comisia de selecție nu admite în întrecerea propriu-zisă decît 33. Probele de verificare sînt deosebit de severe și un concurent trebuie să execute, pentru a fi admis în cursă, un anumit număr de probe pe distanța de 25 de mile, cu viteze medii de peste 200 km pe oră. Alura în care se aleargă în fazele premergătoare întrecerii face ca tribunele să fie arhipline zile în șir. La competiția oficială asistă pînă la 350 000 de spectatori, iar pentru ordine sînt mobilizați în jur de 4 000 de polițiști.

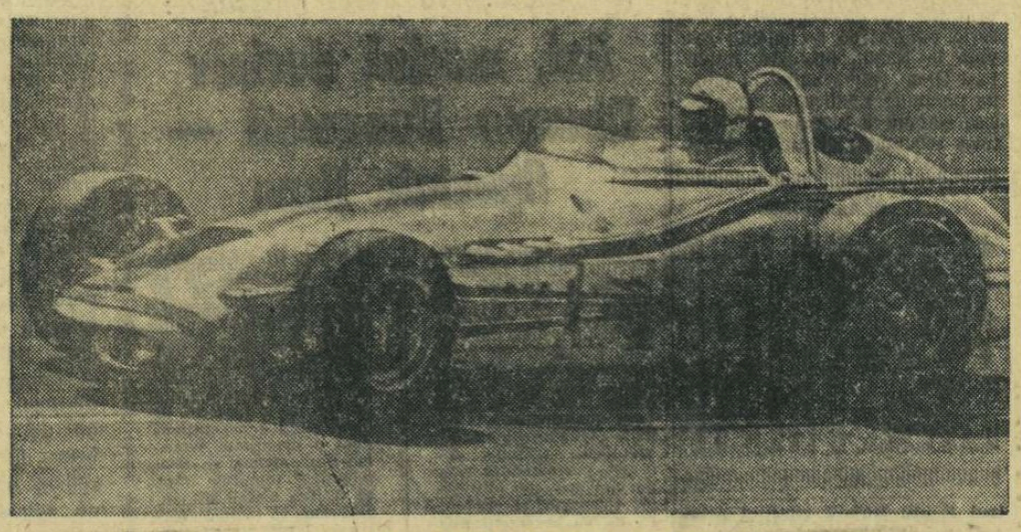

A. J. Foyt în acțiune. El a cîștigat ediția de anul trecut a competiției

Acoperirea întregii distanțe de 500 de mile durează peste trei ore, iar vitezele înregistrate sînt impresionante. Cîștigătorul de anul trecut, americanul A. J. Foyt, a parcurs întreaga distanță, la volanul unei mașini Coyote-Ford, cu o medie generală de 244 km pe oră. Pentru o asemenea performanță se consumă o mare cantitate de carburanți pe care mașinile n-o pot lua în întregime la bordul lor. De aceea, de două sau de trei ori în timpul cursei, concurenții intră pe o pistă de refugiu pentru alimentare. Acolo, echipe special antrenate „fac plinul" și schimbă roțile ale căror cauciucuri se distrug la viraje. Întreaga operațiune nu durează decît 18—20 de secunde!

Cursa reprezintă un mare *business* atît pentru organizatori (încasările sînt fabuloase), cît și pentru piloți și constructori. Același Foyt, de care am amintit, a primit anul trecut pentru victoria sa premii în valoare de 500 000 de dolari. Dar și riscurile sînt enorme, circuitul de la Indianapolis fiind vestit prin accidentele sale. În 1964, în flăcările izbucnite, ca rezultat al unei busculade, au ars 12 automobile și doi alergători. Campania de presă dezlănțuită cu acel prilej a pledat pentru suprimarea cursei, ceea ce bineînțeles nu s-a realizat. Au fost luate totuși unele măsuri pentru sporirea securității alergărilor, care însă sînt destul de ineficace. Chiar la antrenamentele din săptămînile trecute cîteva mașini s-au lovit de zidul de protecție, iar pilotul englez Mike Spence, care proba un automobil cu turbină, și-a găsit moartea.

Ediția din acest an trebuia să însemne, pe lîngă altele, o confirmare a turbinelor cu gaze folosite pe mașinile de curse. Constructori dintre cei mai vestiți — Colin Chapman, Caroll Shelby, Ando Granatelli — înscriseseră în cursă astfel de mașini, pe care voiau să le probeze alături de automobilele cu motor clasic. Dar moartea lui Spence, precum și celelalte accidente suferite de alți cîțiva piloți, i-au determinat pe constructorii citați să declare că se retrag din competiție. În plus, a intervenit și un conflict de ultim moment, datorită faptului că nu s-a găsit o formulă echitabilă pentru echivalarea puterii turbinelor. Toate acestea au redus din interesul pentru cursă și au pus-o sub semnul unei oarecari incertitudini.

Dumitru LAZAR

ECHILIBRU DE FORȚE ÎN ULTIMA REUNIUNE A FINALELOR

(Urmare din pag. 1)

pionatelor — proba caiacelor de 4, întrecerea în care de fiecare dată spectatorilor li se oferă prilejul unei pasionante și deosebit de spectaculoase dispute sportive. Egalitatea de pe prima parte a cursei între echipajele cluburilor Dinamo și Steaua a fost continuată — cu avantaj pentru dinamoviști — și în tururile următoare ale probei. Cu mai multă omogenitate valorică, excelînd tactic, **Calenic, Ivanov, Covaliov, Sidorenco** reușesc să se distanțeze și să cîștige autoritar cursa.

După cele 18 finale ale campionatelor naționale se cuvin, desigur, și alte constatări. Le vom împărtăși într-unul din numerele viitoare.

REZULTATE TEHNICE

K 2 — 10 000 m: 1. I. TERENTE-C. COȘNIȚĂ (Steaua) 45:48,0; 2. M. Ivanov-I. Simionenco (Steaua) 45:51,0; 3. A. Sciotnic-C. Macarenco (Dinamo) 46:32,0.

K 1 — 10 000 m: 1. ȘT. POCORA (Steaua) 49:18,8; 2. A. Varabiov (Dinamo) 51:21,5; 3. N. Schmul (Olimpia) 51:44,3.

C 2 — 10 000 m: 1. I. SUHOV-S. PROCOP (Steaua) 50:15,5; 2. P. Maxim-A. Simionov (Dinamo) 50:36,0; 3. Trofimov-Sevastian (Steaua) 51:56,5.

C 1 — 10 000 m: 1. A. BUTELCHIN (Dimano) 54:16,0; 2. A. Igorov (Steaua) 54:20,9; 3. I. Macarenco (Dinamo) 56:09,4.

K 4 — 10 000 m: A. CALENIC-D. IVANOV-C. COVALIOV-I. SIDORENCO (Dinamo) 39:55,8; 2. Scurca-Terente-Artimov-Cuciuc (Steaua) 40:27,3; 3. Anuri-Denisov-Trofin-Zabara (Dinamo) 41:19,7.

În clasamentul pe cluburi, primul loc a revenit echipei Dinamo cu 1992 puncte.

LA CINEMATOGRAFUL PATRIA DIN CAPITALĂ

SOPHIA LOREN, STEPHEN BOYD, JAMES MASON, CHRISTOPHER PLUMMER, MEL FERRER, OMAR SHARIF

apar în filmul

Regia: ANTHONY MANN — *Film în culori pe ecran panoramic*

Condiții optime de vizionare, sala are aer condiționat

Izolat între doi adversari, fragilul înaintaș al Stelei, Gigi Tătaru, privește neputincios intervenția hotărîtă a fundașului Codrea. Fără din meciul Steaua — „U" Cluj, disputat duminică pe stadionul Republicii

V. STĂNESCU — DAN COE: STADIUL ACTUAL AL CONTROVERSEI

În urmă cu aproape trei săptămîni, ziarul nostru a început să caute explicații pentru absența lui Dan Coe din echipa Rapidului. La o primă întrevedere avută cu el, fotbalistul giuleștean ne-a declarat că se află într-un adînc conflict cu antrenorul Valentin Stănescu, descriindu-ne evoluția și datele acestuia, într-adevăr de o severă gravitate. Datele problemei ne-au obligat, prin imperativul eticii profesionale, să nu dăm nimic publicității pînă la audierea celeilalte părți (antrenorul Valentin Stănescu) și pînă la consultarea conducerilor secției de fotbal și a clubului Rapid. A fost necesar să așteptăm întoarcerea feroviarilor din turneul întreprins în Algeria. La puține zile după aceea, ziarul nostru a organizat o masă rotundă, invitînd pe mulți dintre cei în stare să elucideze aspectele controversate ale altercației. Au participat, printre alții, Petre Capră, președintele clubului, Emmerich Vogl, M. Mihăilescu, Dumitru Trandafir, Valentin Stănescu, Dan Coe și căpitanul echipei, Ilie Greavu.

Cei care au luat cuvîntul s-au referit la cîteva aspecte petrecute în ultimele două luni, afirmînd că, în sine, conflictul ar fi avut un mobil oarecare, dar că el s-a amplificat datorită susceptibilității și orgoliului celor două părți. S-a arătat, de asemenea, că nu i s-a interzis lui Dan să facă antrenamente la club, el fiind, dimpotrivă, solicitat pentru turneul din Algeria. S-a mai recunoscut că s-a aprobat, pe termen limitat, cererea lui Dan de a se dedica total profesiei sale. Au fost formulate și unele aprecieri critice, arătîndu-se că Dan Coe se supraestimează, depreciind pe unii coechipieri sau adversari și că ar fi urmat doar cu intermitențe un tratament medical, de care avea absolută nevoie. S-a menționat că ar fi indicat să-și reia antrenamentele, urmînd să reintre în echipă atunci cînd gradul său de pregătire va recomanda această măsură.

La rîndul său, fundașul rapidist și-a manifestat dezacordul față de această optică, afirmînd că nu trebuie admisă atitudinea de localizare a conflictului la evenimentele cele mai recente. **„Ar însemna să deformăm adevărul**, a spus Dan. **Conflictul dintre antrenor și mine este mult mai vechi și are fațete multiple. El trebuie rezolvat în fondul său. Sînt gata să spun tot ce am pe suflet, dacă voi avea posibilitatea să vorbesc în fața întregului birou de conducere al secției de fotbal și al clubului. Nu voi declara nimic acum. Solicit convocarea tuturor celor responsabili. Și atunci voi face cunoscut punctul meu de vedere".**

Tov. Petre Capră i-a replicat că a fost convocat la o astfel de adunare plenară, dar că a lipsit. Dan pretinde că nu a fost anunțat.

Drept răspuns la solicitarea lui Dan, antrenorul Valentin Stănescu a declarat că nu va mai participa la o altă discuție pe tema acestui caz. După cîteva încrucișări de spade verbale, după cîteva minute de consultări, președintele clubului a consimțit să convoace luni 27 mai pe toți conducătorii clubului în fața cărora urma ca Dan Coe să-și afirme punctul său de vedere. Dar, la numai o oră după anunțarea acestei hotărîri am fost anunțați telefonic de contramandarea ședinței!

Atunci, am cerut lămuriri tov. Emil Spirea, președintele secției de fotbal a clubului Rapid. Iată în rezumat opinia dumisale: **„Nu avea rost să mai convocăm, la cererea lui Dan, o nouă ședință. Dacă el deține elemente suplimentare decît cele cunoscute nouă, atunci trebuie să ne informeze în scris. Vom analiza un astfel de memoriu și vom da dovadă de obiectivitate și severitate față de vinovați".**

Ieri la prînz, Dan Coe a înaintat președintelui secției de fotbal o informare detaliată.

Vom urmări, ca și pînă acum, evoluția acestui conflict puțin obișnuit și îi vom informa pe cititori.

Romulus BALABAN

Duminică, la Brașov

„L" BRAȘOV — „L" BUCUREȘTI

Duminică 2 iunie, stadionul „Tractorul" din orașul de la poalele Tîmpei va găzdui dubla întîlnire dintre reprezentativele școlare din București și Brașov. Partida „vedetă" va programa meciul dintre cele două „L"-uri, onorarea „deschiderii" revenind echipelor școlilor generale.

Și acum ultimele vești, de pe cheiurile Dîmboviței și din Țara Bîrsei.

BUCUREȘTI: Profesorul Tr. Tomescu, metodist la C.M.E.F.S., unul dintre îndrumătorii „L"-ului bucureștean, a fost concis: *„Nici o modificare esențială în cele două loturi. Aceeași situație și la echipa „puștilor" (n. r. școlile generale). Deși a pierdut revanșa, Ozon este mulțumit de copiii săi".*

În ce privește meciul revanșă cu Brașovul, tov. Tomescu ne-a spus: *„Luna viitoare este perioadă grea pentru elevi: teze, examene, pe de o parte, finalele campionatului republican de juniori, pe de alta. Așa că, la revanșă nu ne putem gîndi mai devreme de 15 septembrie".*

BRAȘOV: Știri proaspete din tabăra gazdelor de duminică, furnizate de corespondentul nostru, C. GRUIA:

● S-a stabilit lotul școlilor generale, numărînd 16 jucători aflați în grija antrenorilor prof. A. Muta și I. Mesaroș. Iată lista școlarilor, care vor apăra culorile brașovene: V. Oană, T. Bălăeanu, Gh. Arineanu, P. Prejmereanu, V. Bănică, V. Socaciu, D. Vasilică, S. Ciucă, I. Porumbiță, M. Crăciun, E. Dumitrescu, D. Cîrstea, Gh. Papuc, C. Dușa, Gh. Maravela, N. Balea.

● Antrenorii „L"-ului, prof. I. Vulcăneanu și Șt. Hidișan, nu s-au pronunțat încă asupra lotului, ultimul verdict urmînd să-l dea după cele două trialuri care au loc în această săptămînă. Oricum, I. Olteanu, I. Costache, N. Tucunel de la Liceul nr. 3, A. Boc și S. Cojocaru de la Liceul nr. 1 și alții sînt „senatori de drept".

La Brașov, numărul biletelor vîndute pînă la această oră: peste 5 000!

fotbal

Djalma Santos, Orlando, Pepe în curînd la București...

Ieri, la federația de fotbal l-am întîlnit pe dl. Zakour, impresarul brazilian care se ocupă de turneele în Europa ale fotbaliștilor din America de Sud, Africa și Asia. După cum se știe, fotbaliștii naționalei Congoului (Kinshasa) și-au încheiat turneul (organizat de dl. Zakour) pe care l-au întreprins în țara noastră, plecînd din București. Dl. Zakour a rămas încă o săptămînă în capitala noastră pentru a se odihni și pentru perfectarea unor noi turnee.

— Aveți în perspectivă aducerea vreunei echipe braziliene în România în lunile viitoare?

— *Da! Două vizite sînt sigure. Este vorba de cele ale unor oaspeți cu „cărți de vizită" mai mult decît onorabile. La sfîrșitul lui iulie, va sosi în România echipa Portuguesa Rio de Janeiro, ce întreprinde un lung turneu european, iar în prima decadă a lunii septembrie Selecționata statului Sao Paulo.*

Din aceste puternice garnituri nu vor lipsi DJALMA SANTOS, ORLANDO, PEPE, MENGALVIO, mari tehnicieni, adevărați jongleri ai balonului, care — sînt sigur — vor satisface exigențele publicului dv.

Totodată, sînt în curs de perfectare și două turnee în „sens contrar". Adică, deplasări ale echipelor românești în străinătate. Duc tratative pentru două turnee de lungă durată ale unor selecționate românești. Primul din ele, la începutul anului viitor (ianuarie—februarie), dincolo de Ocean: Mexic, Columbia, Bolivia, Paraguay și Ecuador. Al doilea, vizează continentul african. Deocamdată, sîntem în stadiul discuțiilor asupra itinerarului și datelor pe care le veți afla în curînd.

DINAMO BUCUREȘTI — RAPID 3-1 (2-0)

(Urmare din pag. 1)

pidist s-a accidentat, reintrînd după îngrijirea medicului; min. 23, dribling prelungit al lui Dumitrache lîngă steagul de corner, urmat de trei lovituri de colț pentru Dinamo în numai 20 de secunde; min. 30, cursă Pîrcălab urmată de o excelentă centrare la semiînălțime, la care plonjonul așteptat al lui Dumitrache nu se produce — sau de... vocea de bas a lui Valentin Stănescu (ascultată de tot stadionul), care-și chema din cînd în cînd băieții să lasă afară din apărare.

Repriza a doua începe cu cîteva atacuri mimate somnolent de rapidiști. Se sting și ele foarte repede. În min. 55 cade și golul trei al dinamoviștilor. Corner scurt bătut de Pîrcălab la Ghergheli — centrare — Dumitrache simulează plonjonul, mingea ajunge la Naghi care înscrie ușor: 3—0.

Și jocul continuă în același ritm de „alunel". Rapidiștii sînt calmi, imperturbabili chiar, dîndu-ne senzația că se gîndesc în timpul jocului la Cupă, iar noi, cei din tribune, ne gîndim, mărturisim, la Best, Eusebio și Bobby Charlton, pe care îi vom vedea peste două ore pe micul ecran. Pînă la sfîrșitul partidei, încă 2—3 „mișcări" anemice ale calmului plat al jocului (Dumitrache — min. 70 și Haidu — min. 71 sînt la un pas de gol, iar *Ionescu* înscrie în minutul 84, reluînd mingea expediată în bară de Dumitriu II, mai șters în acest joc de marcajul individual al lui Stoenescu decît de cel al lui Guarneri, în meciul cu Italia) la care, în lipsa ochiului televiziunii, au venit cam de două ori atîția spectatori cîți am văzut la ultimele jocuri din Capitală. Bănuim, însă, că au plecat de la meci destul de decepționați. N-au asistat la întîlnirea promisă de „firma" cu frumoasă tradiție a partidelor Dinamo București — Rapid. Rapidul a fost o simplă „cursă de provincie", iar Dinamo a cîștigat la pas...

La tineret: Rapid — Dinamo București 3—2 (2—2).

Meci amical internațional

FARUL — F. C. BRUGES 3-3 (3-1)

CONSTANȚA 29 (prin telefon). — Echipa belgiană F. C. Bruges și-a început turneul în țara noastră. Fotbaliștii antrenați de Höffling au jucat în compania Farului, la Constanța, în fața a 5 000 de spectatori. Partida s-a terminat la egalitate: 3—3. Cele șase goluri au fost înscrise în ordine de: Iancu (min. 6), Ologu (min. 12), Lambert (min. 20), Radu (min. 40), Theo (min. 77, din 11 metri) și Demoor (min. 84). În echipa constănțeană au jucat Radu și Ianul din lotul de tineret. Meciul a fost arbitrat de Gh. Popovici — București.

C. POPA și L. BRUCKNER — coresp.

PENTRU O POLITICĂ DE PERSPECTIVĂ A ECHIPEI NAȚIONALE

Noua comisie de pregătire a echipei naționale de fotbal și-a început activitatea promițător. Este compusă din personalități competente, cu idei clare și care se bucură neîndoios de încrederea opiniei publice. După primele luni de activitate a noii comisii nu putem totuși scăpa de impresia că activitatea ei se situează pe un drum mult umblat și că aplică principii de loc inovatoare. Se lucrează parcă fără acel dinamism și acea inițiativă absolut necesare pentru a urni lucrurile de pe punctul destul de coborît pe care se află de cîțiva ani.

Se lucrează într-un fel care lasă impresia unei inerții birocratice, în care căutarea unor semnături acoperitoare este mai importantă decît activitatea inovatoare cu orizont larg, vizînd ziua de mîine a confruntărilor internaționale a echipei noastre reprezentative.

Se știe că trebuie să avem puțină răbdare. Noile măsuri plănuite pentru redresare nu pot da roade imediat, dar nu este cazul nici să așteptăm ca aceste măsuri să se reflecte în munca cu echipa națională peste ani, cînd cadre noi de selecționați vor putea înlocui pe cele existente. Luînd mai multe răspunderi, comisia mai poate lărgi mult sfera sa de activitate. Se pare însă că această comisie trebuie să capete un mandat suficient de cuprinzător pentru a nu fi încătușată de nevoia de a obține succese cu mijloace care nu servesc cu nimic politica de perspectivă a echipei naționale, cum este, de exemplu, și rezultatul de la Linz.

Un început bun s-a făcut cu folosirea unor elemente tinere. Acțiunea aceasta trebuie continuată cu mai mult curaj. Este, oricum, singura metodă care permite să sperăm să avem într-un viitor mai apropiat o națională mai valoroasă decît aceea din anii trecuți. Rezultatele „satisfăcătoare" obținute cu jucătorii maturi nu ne spun nimic, căci ele confirmă cel mult o mediocritate cunoscută și care, totuși, nu ne satisface. Nu putem viza mai sus decît sperînd că tinerii vor putea da mai mult, iar tinerii atît așteaptă ca să ne-o dovedească...

Un alt capitol este cel al adversarilor posibili. Să căutăm adversari de valoare pentru a crește, pentru a căpăta încredere și pentru a pierde nejustificatele complexe de inferioritate și pentru a putea măsura cu etaloane valabile stadiul la care am ajuns. Lucru curios, echipa noastră națională nu are adversari tradiționali cu care să se măsoare an de an. Ne gîndim la meciurile anuale tradiționale Franța — Belgia, Ungaria — Austria, Anglia — Scoția etc. De ce să nu avem un joc anual cert cu Iugoslavia, cu Bulgaria, cu Spania, cu Suedia, cu Italia formînd coloana vertebrală a calendarului internațional?

Dar numai cu jocurile amicale nu ajungem departe. Viitorul este al competițiilor oficiale. Dacă nu avem jocuri oficiale suficiente de ce să nu contribuim printr-o diplomație sportivă mai dinamică la inițierea unor competiții oficiale? De ce să nu inițiem o cupă a Națiunilor Latine (cu Portugalia, Franța, Spania, Italia), o cupă a țărilor din Europa Centrală, o cupă a țărilor riverane Mării Negre etc?

Mai mult curaj și mai multă inițiativă se cere și la pregătirea tactică a echipei naționale. Echipele trebuie pregătite să se apere organizat și nu haotic (ca la Linz), să aplice metode moderne. Dar apărarea nu trebuie să domine orizontul tactic al jucătorilor într-atît ca să nu fie în stare să temporizeze jocul în mijlocul terenului, să contraatace cu curaj și să joace chiar și constructiv în susținerea ofensivei. Aci se ridică, în special, anumite probleme ale pregătirii psihologice, care așteaptă să fie rezolvate de comisia de selecție și pentru care, eventual, va trebui să capete ajutorul unor specialiști în materie.

Nu este lipsit de importanță nici faptul că o politică așa-zisă de „cumințenie" în munca cu echipa națională ar constitui un exemplu cît se poate de prost pentru cluburile noastre, cărora li se cere cu multă tărie curaj și inițiativă în activitatea lor de împrospătare a fotbalului.

N. BRAȘOVEANU

PRINTRE ROȚI ȘI PEDALE

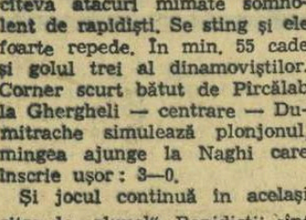

MÎINE, START ÎN „CUPA STEAUA"

Începînd de mîine, fondiștii vor lua parte la o nouă competiție pe etape. Este vorba de întrecerea organizată de clubul sportiv Steaua pe itinerarul: București—Oltenița—București, 110 km (etapa I, vineri 31 mai, start la ora 16,30 de la km 13); București — Alexandria — București, 130 km (etapa a II-a, sîmbătă 1 iunie, start la ora 16 de la km 14,4); București—Ploiești—București, 120 km (etapa a III-a, duminică 2 iunie, start la ora 8,30 de la km 7). Se întocmesc clasamente individuale, pe etape și generale.

La competiție participă rutieri din Capitală și din orașele Ploiești, Brăila, Brașov și Tg. Mureș. Întrecerea contează și ca ultim criteriu de selecție al echipei ce ne va reprezenta în cea de a 8-a ediție a competiției „Tour de l'Avenir" care începe la 7 iunie.

CAMPIONATUL NAȚIONAL DE CONTRATIMP ȘI FOND

În cadrul fazei pe Capitală a campionatelor naționale de contratimp individual și fond s-au înregistrat următoarele rezultate:

Contratimp individual: seniori (30 km) — 1. T. Puterici (Steaua) 43:28; 2. Al. Sofronie (Dinamo) 44:13; 3. V. Selejan (Dinamo) 44:25; juniori cat. I (15 km): 1. Fl. Purcăruș (Steaua) 22:19; juniori cat. a II-a (10 km): 1. N. Gavrilă (Steaua) 15:09.

Fond: seniori (120 km) — 1. V. Selejan (Dinamo) 3 h. 02:06; 2. V. Tudor (Dinamo); 3. Em. Rusu (Dinamo) — același timp; juniori cat. I (60 km): 1. N. Naghi (Steaua) 1 h. 29:31; juniori cat. a II-a (30 km): 1. V. Buduru (Steaua) 52:37.

PISTARZII NOȘTRI ÎNVINGĂTORI ÎN BULGARIA

Cicliștii români au luat parte la un concurs de pistă care s-a desfășurat la Sliven. Concurînd în compania unor cicliști din Sofia, Burgas, Ruse, Plovdiv și din alte orașe, reprezentanții noștri au obținut o serie de victorii. Astfel, Fl. Negoescu a ocupat primul loc la viteză, fiind urmat de Dan Popovici, G. Negoescu a cîștigat proba de semifond (100 ture) cu două ture avans, iar Mircea Virgil a învins în probele de eliminare și ștafetă (împreună cu Paul Soare).

C. TĂNASE A CÎȘTIGAT „CUPA BRĂILA 600"

Cu prilejul împlinirii a 600 de ani de existență a orașului Brăila s-a organizat și un concurs ciclist de fond. După cele două etape primul loc a revenit brăileanului C. Tănase cu timpul de 2 h. 33:52. El a fost urmat de D. Nemțeanu și St. Ene, ambii din Brăila. Pe echipe primul loc a fost ocupat de formația Tînărul Metalurgist Brăila, urmată de Petrolul Ploiești.

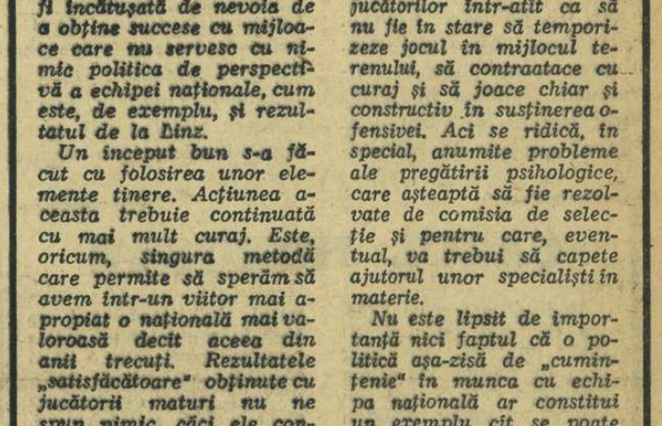

MOTOCROSIȘTI DIN 7 ȚĂRI — LA BRAȘOV

La sfîrșitul săptămînii, Brașovul va găzdui un mare concurs internațional de motocros, la startul căruia vor fi prezenți, alături de sportivii români, alergători din 7 țări europene.

Au confirmat participarea următorii 18 motocicliști străini: **Gerold Dietl** (Austria), **Miroslav Stoch, Jiri Churovy, Bohumil Bruj, Pavel Hora** (Cehoslovacia), **Finn Ingemar, Knud Johanssen, Bent Arens** (Danemarca), **Georges Klaus, Albert Courajod, André Stouder** (Elveția), **Anton Kleele** (R.F.G.), **Bruce Thompson** (Irlanda), **Arpad Pozmink, Pàll Vörös, Lajos Nadudvary, Ferenc Antal, Laslo Weimbach** (Ungaria).

Antrenorii lotului național au desemnat alergătorii români care ne vor reprezenta. Aceștia sînt: **Dovids, Dănescu, Chițu, A. Ionescu, Coman, Macarie, Savin, Sasz, Goran, Moașa, Szinte, Kriszbay** (250 CMC), **Seiler, Puiu, Gh. Ion, Paxino, Keresteș, Fl. Ștefan, Stephani, Lucaci, Bobîlneanu** și **Cîrjan** (500 CMC). Ei vor avea o sarcină dificilă în acest concurs dacă privim prin prisma valorii adversarilor. Clasa mașinilor grele întrunește la start „cărți de vizită" de mare prestigiu, printre care: G. Dietl, P. Hora, A. Kleele, L. Weinbach și A. Courajod, cunoscuți publicului nostru din evoluțiile anterioare pe traseele românești.

Veliștii își trăiesc sezonul din plin... Iată-i pe specialiștii clasei Finn, dînd bătălia pentru un loc mai bun la startul uneia dintre regatele „Cupei Mamaia" Foto: N. AUREL

NE VORBEȘTE JOHN CASTLE, VICEPREȘEDINTE AL A.I.B.A:

De ieri se află la București un oaspete de seamă, vicepreședintele A.I.B.A., dl. John Castle, președintele Comisiei de arbitraj de pe lîngă forul internațional al sportului cu mănuși — amator. Oficialul australian este una din cele mai proeminente figuri ale „nobilei arte", el numărînd nu mai puțin de 45 de ani în slujba boxului. Dl. John Castle, în vîrstă de 64 de ani, a practicat în școală acest sport, reușind să cîștige campionatul clasei respective și dovedindu-se un „puncheur" de temut.

— *Apoi, am abandonat boxul pentru că eram prea mic și nu aveam alonjă ca să pot face performanțe".*

Dl. John Castle are 6 băieți: 3 sînt medici, unul este arhitect, iar doi sînt încă pe băncile Universității din Sydney.

— Fiii dv. n-au practicat boxul?

— *Să vă spun sincer, nici unul dintre ei n-a arătat în timpul școlii că poate executa corect loviturile, adică cu mănușa închisă și atunci, știindu-mă pe mine că sînt președintele forului de arbitraj și, mai ales că sînt deosebit de sever în ring, au renunțat să mai intre într-o sală de antrenament.*

John Castle activează neobosit în calitatea pe care o are. Din 1966 de cînd a primit galonul de vicepreședinte al A.I.B.A. a organizat numeroase seminarii internaționale și a examinat o serie de „cavaleri ai ringului" în cadrul examenelor A.I.B.A., fiind recunoscut pentru competența sa.

După această primă „repriză" a interviului nostru, amabilul nostru interlocutor

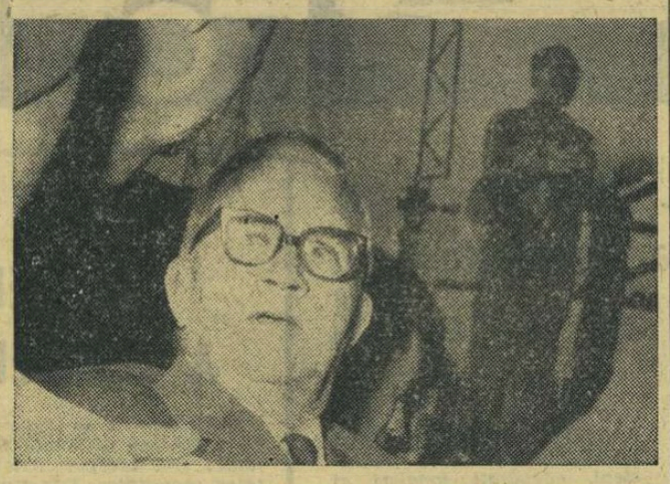

ne-a dat următorul răspuns la întrebarea: „Cînd i-ați văzut pentru prima oară pe boxerii români?".

— *La Melbourne unde pe ringul de la „West Melbourne Stadium" românii Dobrescu, Linca, Dumitrescu și Negrea au impresionat prin ambiția și calitățile lor tehnice remarcabile. Îmi plac boxerii români pentru că sînt combativi. Apoi i-am admirat la Tokio, Moscova și Roma, și de multe ori, am fost furat de minunatele faze oferite de ei, aplaudînd îndelung chiar de la masa oficială.*

Îl rugăm pe dl. Castle să ne spună care a fost problema cea mai importantă a lucrărilor Comitetului executiv, recent încheiate la Teheran.

— *Fără îndoială, alegerea locului viitoarei ediții a campionatelor europene din anul 1969. Membrii A.I.B.A. s-au orientat excelent oferind României organizarea „europenelor". România merită cu prisosință onoarea de a fi gazda acestei importante întreceri. Președintele A.I.B.A., dl. Russel, și secretarul general, dl. H. Banks, mi-au vorbit în termeni elogioși de popularitatea de care se bucură boxul în țara dv. Ieri, pe stadionul Republicii, m-am convins personal, cît de mult iubește spectatorul român acest sport. Vă urez succes în dificila dv. misiune și sînt convins că „europenele" de la București vor cunoaște un remarcabil succes.*

Mulțumindu-i pentru interviul acordat, dl. J. Castle ne-a confirmat că la începutul lunii mai 1969 echipa Australiei va întreprinde un turneu de două meciuri în România. Este pentru prima oară în istoria boxului australian, cînd reprezentativa țării cangurilor evoluează în Europa.

Paul OCHIALBI

Actualitatea internațională

ÎN TOAMNĂ, LA BUCUREȘTI

ROMÂNIA — SUEDIA LA TENIS DE MASĂ

Forul de specialitate continental a stabilit programul celei de a doua ediții a Ligii Europene de tenis de masă. La tragerea la sorți au ieșit următoarele meciuri ale primei etape (28 septembrie — 26 octombrie): Anglia—R. F. a Germaniei, Cehoslovacia—U.R.S.S., România—Suedia. Formația Ungariei nu joacă în această etapă. Deci, între 28 septembrie—26 octombrie, la București: România—Suedia la echipe mixte.

Concursul internațional atletic de la Sofia

La sfîrșitul săptămînii va avea loc pe Stadionul „Vasil Levski" din Sofia competiția internațională de atletism organizată de ziarul Narodna mladej. La întreceri țara noastră va fi reprezentată de un lot masiv de sportivi, între care: *B. Iliescu, Gh. Ungureanu, Fl. Purghel, R. Rusu, Gh. Cefan, I. Căpraru, N. Perța, I. Rățoi, V. Sărucan, V. Mureșan, Cr. Ivan, Gh. Popescu, S. Ciochină, Doina Bădescu, Valeria Bufanu, Viorica Viscopoleanu, Virginia Bonci, Ana Sălăgean, Lia Manoliu, Mihaela Peneș, Ioana Stancu.*

● În zilele de 8 și 9 iunie este programat la Constanța meciul dintre echipele orașelor București și Köln (R.F. a Germaniei).

UN BUCHET DE CAMPIOANE! Fotografia noastră reprezintă lotul echipei de volei Partizan, care a cîștigat campionatul Iugoslaviei pe anul 1968 fără să fi suferit vreo înfrîngere de-a lungul celor 18 etape ale competiției Foto: TEMPO — BELGRAD

AU FOST DESEMNAȚI PRIMII FINALIȘTI

(Urmare din pag. 1)

sentimentale pronunțate cu 3—2 în meciurile Năstac — Olteanu și Iancu — Mariuțan, în care ultimii puteau fi tot atît de bine declarați victorioși.

PRIMELE FINALE: semimuscă: **P. Ganea—V. Drăgan;** cocoș **Gh. Puscas — N. Giju;** semiușoară **Gh. Bădoi — C. Cuțov;** semimijlocie **V. Silberman (calificat în dauna neprezentării lui Popa) — A. Majai;** mijlocie **Al. Năstac — Gh. Chivăr;** grea **I. Alexe — A. Iancu.**

Astă-seară de la ora 19, au loc ultimele semifinale, după cum urmează: C. Ciucă — P. Iuga; F. Molnar—C. Gruiescu; A. Simion—Gh. Drugă; C. Buzuliuc—N. Moldovan; Al. Șerban — Gh. Ene; M. Dumitrescu—V. Antonio; I. Covaci—Gh. Călin; D. Găinaru—V. Badea; M. Constantinescu—I. Monea; P. Cimpeanu—V. Trandafir. În completarea programului 4 meciuri oficiale pentru campionatul de juniori: A. Barna—A. Kelemen; P. Dobrescu—C. Bumb; V. Lehăduș—D. Zelinca și V. Schiembenschi—D. Bucur.

CAZUL HODOȘAN

Hodoșan a fost unul dintre cei mai talentați tineri pugiliști. Promovat prea de timpuriu în prima garnitură, cînd încă nu știa să se apere, Hodoșan a suferit în scurt timp cîteva k.o.-uri (prin lovituri la bărbie) în fața unor redutabili „puncheuri" ca olandezul Scergaardus și cehoslovacul Nemecek. În loc să fie menajat, așa cum de altfel presa sportivă a cerut la timp antrenorilor și medicilor lotului republican, Hodoșan a fost programat să boxeze anul trecut, în toamnă, în turneul internațional de la București, pierzînd din nou înainte de limită. Atunci, presa sportivă a cerut din nou colegiului de medici ca Hodoșan să primească un concediu îndelungat din activitatea pugilistică, timp în care el putea să se refacă complet. Dar iată că, ignorînd cele mai elementare noțiuni de protecție, Hodoșan este transferat la clubul sportiv Metalul și introdus în prima echipă. Înscris în campionatul țării, fără să i se facă în prealabil un serios examen medical și o nouă encefalogramă, tînărul Hodoșan a gustat din nou din cupa amară a înfrîngerii, pierzînd categoric în fața lui Popa. În meciul desfășurat pe ringul de la stadionul Republicii, Hodoșan a dovedit aceleași lacune, făcînd cunoștință cu podeaua în două rînduri. Au fost momente penibile pentru cei care-l cunosc pe Hodoșan. Nu înțelegem de ce medicii și antrenorii nu trec la măsuri corespunzătoare în cazul Hodoșan, tratînd cu superficialitate această importantă problemă. Dacă antrenorul I. Stoianovici nu are cunoștințele și pregătirea unor medici calificați, atunci ce părere are comisia medicală din cadrul federației, condusă de dr. P. Radovici, care permite urcarea în ring a unui tînăr ce suferă de o maladie denumită în termeni sportivi „bărbie-fragilă".

ÎNTRE DOUĂ REPRIZE

● Maestrul Gheorghe Preda se desparte de sportul căruia i-a consacrat 45 de ani de viață. Astă-seară, antrenorul secției de box a clubului Voința va urca pentru ultima oară în ring, dar nu pentru a-și conduce elevii, ci pentru

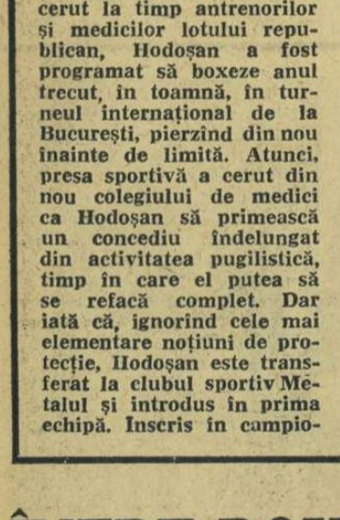

a fi sărbătorit de cei care timp de aproape o jumătate de secol l-au urmărit și l-au încurajat în entuziasta sa activitate de dezvoltare a boxului românesc. Antrenorul Gh. Preda a împlinit de curînd 60 de ani și, peste cîteva săptămîni, va ieși la pensie. **El se poate mîndri că s-a** numărat printre promotorii primei școli de maeștri de box din țara noastră, înființată în anul 1938. De aproape 15 ani antrenorul Preda activează la clubul Voința. Printre elevii săi se numără pugiliști de valoare, cum au fost Titu Sărbătoare, Costică Dumitrescu, Tudose Voicu, Nicolae Voicilă ș. a. În ultimii ani, maestrul Preda a reușit să dea boxului nostru cîteva talente (Marin Băloiu, Constantin Ghiță, Constantin Lică etc.), pe care, desigur, spectatorii le-au remarcat. Astă-seară, la lumina reflectoarelor, antrenorul Preda va primi răsplata muncii sale neobosite. El nu va spune însă adio boxului, ci numai „la revedere", pentru că — așa cum ne-a asigurat — va continua să sprijine voluntar sportul îndrăgit.

● „Îi recomand lui Covaci — ne-a declarat Ion Pițu, cu lacrimi în ochi, după eșecul din meciul cu Badea — să fie mai prudent decît mine. Eram convins că nu-mi va scăpa titlul, deoarece anul acesta m-am pregătit foarte mult. Badea mi-a aminat însă proiectul pentru anul viitor".

„Cupa speranțelor" la tenis

Primele rezultate ale întrecerilor pentru definitivarea ordinei în grupe

BRAȘOV, 29 (prin telefon). — Baza sportivă Olimpia, complet reamenajată, cu cinci terenuri, găzduiește întrecerile celor 40 de jucători și 21 de jucătoare care concurează în cadrul „Cupei speranțelor". Pentru definitivarea ordinei în grupe, s-au înregistrat următoarele rezultate: fete: A. Cîrnaru — A. Cătălina 8—6, 6—3, L. Tănăscu — Z. Tudose 7—5, 6—2, L. Cobzuc — E. Cotuna 1—6, 6—4, 8—6, F. Bucur — M. Oargă 6—1, 6—1; băieți: Mureșan — Mitrache 4—6, 6—4, 6—3, Ovici — C. Hulpe 6—0, 6—0, Szabo — Hîrju 6—4, 6—2, Dumitrescu — Bondoc 6—1, 6—4. Atît la fete cît și la băieți, învingătorii s-au calificat în grupa I, iar învinșii în grupa a II-a.

C. GRUIA — coresp. principal

Caleidoscop

694 ARBITRI

Un număr de 694 arbitri internaționali au fost delegați de Federația internațională de fotbal (F.I.F.A.) în sezonul 1967/1968. În fruntea listei se află continentul european cu 211 „cavaleri ai fluierului". Urmează Africa (186), Asia (128), America Centrală și de Nord (85), America de Sud (64) și Oceania (20).

MÄNTYRANTA ȘI URSUL

„Regele schiului de fond", finlandezul Eero Mäntyranta, a încheiat sezonul sportiv de iarnă din acest an cu o vînătoare de urși în regiunea Inari din Laponia. Mäntyranta a zărit, la un moment dat, un urs care se îndepărta în grabă. El și-a pus imediat schiurile și a urmărit, astfel, vînatul timp de peste patru ore. Primul glonte, tras de la o distanță de 50 de metri, l-a rănit doar pe animal. Lovitura fatală a fost trasă de la 15 metri. **„Această vînătoare a fost pentru mine la fel de grea ca o cursă de fond pe 50 kilometri"**, a declarat celebrul schior finlandez.

ASSAR ISACSSON și-a ispășit suspendarea. După 3 ani de... cură de slăbire, acest arbitru suedez este din nou autorizat să conducă meciuri de fotbal. El fusese suspendat de federația de specialitate din țara sa, fiind „prea gras". Prin exerciții speciale și — mai ales — cu multă voință, Isacsson a reușit să reducă numărul kilogramelor sale de la 139 la, exact, 100! Iată-l fericit, arătînd fotoreporterilor vechea sa... circumferință, în momentul ieșirii pe teren pentru a fluiera din nou lovitura de începere.

FANATICII HOCHEIULUI

După ce au cucerit „Cupa Angliei", jucătorii echipei engleze de fotbal West Bromwich Albion au fost întîmpinați și sărbătoriți de 250 000 suporteri. Iată că acest „record" a fost doborît și încă de o echipă de hochei. Ziarele din Montreal au evaluat la 600 000 pînă la 1 000 000 de persoane mulțimea care a întîmpinat pe jucătorii echipei profesioniste Montreal Canadians după ce și-a adjudecat a 13-a ediție a „Cupei Stanley". Cortegiul care i-a condus pe hocheiștii sărbătoriți s-a înșirat pe o distanță de mai mulți kilometri de-a lungul străzilor marelui oraș canadian.

PE BICICLETE, SPRE MEXIC

După cum se știe, în toamna anului trecut, cinci studente din Praga au plecat pe jos spre Ciudad de Mexico pentru a asista la desfășurarea Jocurilor Olimpice de vară. Zilele acestea trei cehoslovaci au pornit spre același obiectiv, dar folosind bicicletele. Este vorba de doi studenți, ambii în vîrstă de 21 de ani, și de un muncitor în vîrstă de 45 de ani. În drumul lor spre portul olandez Rotterdam ei vor fi oaspeții studenților din Zürich, Paris, Bruxelles și Amsterdam. De la New York, călătoria va continua pe continentul american, tot pe biciclete, pînă în capitala mexicană.

DEFICITUL LUI A.C. NAPOLI

Iubitorilor de fotbal din Italia nu le vine să creadă: clubul A.C. Napoli, clasat pe locul doi în campionat, a încheiat sezonul cu un deficit de un miliard de lire. Și aceasta în ciuda faptului că cele 15 meciuri desfășurate pe teren propriu au fost urmărite de peste un milion de spectatori (în medie 70 000 de fiecare meci). Principalul semn de întrebare îl constituie modul în care A.C. Napoli, în ciuda uriașului său deficit, reușește de fiecare dată să „achiziționeze" noi jucători. Bineînțeles, există și un răspuns la acest „mister": președintele și principalul acționar al clubului este Gioacchino Lauro, fiul unuia dintre cei mai bogați industriași italieni!

UN MODEST NAVIGATOR SOLITAR

Un tîmplar german în vîrstă de 27 de ani, Wilfried Erdmann, a realizat, cu o discreție ce trădează modestia, o performanță care o egalează pe cea a lui Francis Chichester. Pe bordul unui mic velier de 7 metri, numit „Katena", el a făcut ocolul lumii în 605 zile, dintre care 415 în mijlocul mărilor și oceanelor. El și-a început cursa la 10 septembrie 1966 din portul spaniol Alicante, a traversat Atlanticul în 47 de zile, a trecut prin canalul Panama, a atins insulele Tahiti și apoi Noua Guinee de unde s-a îndreptat spre Capetown (Africa de Sud), unde a ajuns în 98 de zile. De aici el a mai făcut 130 de zile pînă în insulele Helgoland (Marea Nordului).

De remarcat că mica lui ambarcațiune a fost lipsită de instrumente de precizie pentru orientare și de radio.

Contravenție...
(din SPORT-ILLUSTRIERTE)

C.C.E. și Cupa cupelor — ediția 1968/69

BERNA, 29 (Agerpres). — U.E.F.A. a dat publicității regulamentele „Cupei campionilor europeni" și „Cupei cupelor" — ediția 1968/1969. Înscrierile pentru aceste competiții trebuie să parvină la U.E.F.A. pînă la 30 iunie, iar tragerea la sorți a primului tur va avea loc la 10 iulie.

În regulamentele celor două cupe au survenit unele modificări: în cursul unei partide vor putea fi înlocuiți doi jucători (nu numai portarul, ca pînă acum); pe foaia de arbitraj vor putea fi anunțați 16 jucători; jocul va fi întrerupt cînd una din echipe rămîne în 6 jucători; numai jucătorii legitimați înainte de 15 august la cluburile înscrise în competiție vor fi admiși la primele trei tururi; un jucător eliminat de pe teren nu va mai putea participa la competiție și la nici un meci organizat de U.E.F.A.

Dinamo București — Ruda Hvezda la haltere

Sîmbătă, cu începere de la ora 18, în sala Dinamo din Capitală va avea loc o interesantă reuniune de haltere: Dinamo București — Ruda Hvezda Praga. În cele două echipe figurează numeroși campioni și recordmani ai țării, printre care Gh. Mincu, Gh. Teleman (Dinamo), Ian Helebrand (pană) și Linder (semigrea).

Triunghiularul de haltere de la Verona

La Verona a început triunghiularul de haltere Italia — România — Izrael. După prima zi scorurile sînt: **Italia — România 3—1, România — Izrael 4—0, Italia — Izrael 4—0.** Rezultatele pe categorii: COCOȘ: **Z. Fiat** (România) 327,5 kg (107,5 — 97,5, record — 122,5); Tanti (It.) 320 kg, Friedmann (Iz.) 305 kg; PANĂ: **Mannironi** (It.) 345 kg; V. Rusu (R) 320 kg; Somolski (Iz.) 295 kg; UȘOARĂ: **Silvino** (It.) 377,5 kg, Bădescu (R.) 352,5 kg, Naftaly (Iz.) 347,5 kg; SEMIGREA: **Vezzani** (It.) 437,5 kg, Teleman (R.) 437,5 kg, Roralev (Iz.) 377,5 kg. Concursul continuă cu desfășurarea celorlalte categorii (semi-mijlocie, mijlocie și grea).

telex-radio-telefon

LOTUL DE FOTBAL al Braziliei pentru turneul în Europa, Africa și America Latină va cuprinde 23 jucători: Picasso, Lula (portari), Djalma Santos, Carlos Alberto, Jose Maria, Brito, Jurandyr, Joen, Dias, Rildo, Sady, Denilson, Gerson, Rivelino, Piazza (mijlocași), Natal, Borges, Cesar, Tostao, Roberto, Jairzinho, Dueduardo, Edu. De remarcat absența lui Pele, care va juca, probabil, cu echipa sa, F.C. Santos, în Europa.

■

ETAPA a IX-a din turul ciclist al Italiei (Brescia—Lago di Caldonazzo, 210 km) a fost cîștigată de spaniolul Jimenez în 6 h 40:28. În clasamentul general conduce Dancelli (Italia).

■

REZULTATE din zona a 4-a a turneului preolimpic de baschet de la Sofia: Polonia — Anglia 95—77 (47—37); Bulgaria — R.F.G. 52—39 (21—2); R.D.G. — Grecia 85—77 (46—43); Iugoslavia — Finlanda 75—72 (33—31). În grupa A conduce Polonia, iar în grupa B, Iugoslavia.

■

SELECȚIONATA de volei a Mexicului și-a încheiat turneul în România cu victoria repurtată aseară, la Cluj, în dauna echipei locale Politehnica cu scorul de 3—0 (1, 12, 12).

■

COMITETUL de organizare a viitoarelor Jocuri Olimpice de iarnă, care se vor desfășura în orașul japonez Sapporo, a propus ca date de disputare 3—13 februarie 1972.

■

CAMPIONATUL feminin de gimnastică al U.R.S.S. a luat sfîrșit, la Leningrad, cu victoria tinerei Natalia Kucinskaia (78,375 p).

■

LA HRADEC KRALOVE, Jaroslava Valenta a stabilit un nou record al Cehoslovaciei la săritura în înălțime: 1,80 m.

ultima oră

ILIE NĂSTASE S-A CALIFICAT ÎN TURUL AL III-lea

În turul al doilea al turneului de tenis de la Rolland Garros, Ilie Năstase a dispus cu 6—0, 6—1, 6—2 de francezul Jean Olivier. Alte rezultate: Cox (Anglia)—Paul (Franța) 6—1, 6—1, 6—1, Maud (U.S.A.)—Palieri (Italia) 7—7, 6—4, 6—4, Caramichael (Australia)—Hombergen (Belgia) 4—6, 6—3, 6—1, 6—0.

FINALA C.C.E. LA FOTBAL

MANCHESTER UNITED — BENFICA 4-1, DUPĂ PRELUNGIRI

În fața celor 105 000 spectatori (plus cele cîteva milioane de telespectatori, care au urmărit transmisiunea pe micul ecran în 30 de țări) arbitrul italian Concetto Lo Bello a chemat la întrecere următoarele formații:

MANCHESTER UNITED: Stepney — Brennan, Dune, Crerand, Foulkes, Stiles, Best, Kidd, Bobby Charlton, Sadler, Aston.

BENFICA LISABONA: Jose Henrique — Adolfo, Humberto, Jacinto, Cruz, Graca, Coluna, Jose Augusto, Torres, Eusebio, Simoes.

La început, meciul este echilibrat, dar prima mare ocazie surîde portughezilor. În min. 11, Eusebio driblează doi adversari și lansează o bombă de la 18 m care zguduie colțul barei. Englezii îl lansează deseori pe Best, dar acesta este oprit de nenumărate ori neregulamentar de Graca și Humberto, acesta din urmă primind chiar două avertismente. Dar și Eusebio este oprit prin faulturi de Stiles. În min. 37, gazdele ratează o mare ocazie prin Sadler. Apoi, treptat ibericii au o ușoară inițiativă, însă loviturile libere executate de Eusebio nu nimeresc ținta, așa încît repriza se încheie cu un scor alb.

Repriza a doua este de-a dreptul excepțională. Atacă englezii și Bobby Charlton deschide scorul printr-un gol marcat cu capul, după o acțiune de mare finețe tehnică (min. 53). În continuare, ambii portari se remarcă prin intervenții salutare. Portughezii revin și egalează prin Graca (min. 79). În prelungiri, gazdele joacă excelent, depășind apărarea adversă printr-o viteză debordantă. Ele înscriu de trei ori consecutiv prin Best (min. 93), Kidd (min. 95) și Bobby Charlton (min. 104).

Astfel, echipa Manchester United cîștigă partida cu 4—1, aducînd pentru prima oară Angliei prețiosul trofeu.

Tiparul I. P. „Informația" str. Brezoianu 23—25.

40365

PROLETARI DIN TOATE ȚĂRILE, UNIȚI-VĂ!

Redacția și administrația: str. Vasile Conta nr. 16, tel. 11.10.05 interurban 72 și 286. Telex sportrom buc. 180.

sportul

4 pagini 30 bani

Anul XXIV Nr. 198 (5632)

Vineri 31 mai 1968

ZIAR AL CONSILIULUI NAȚIONAL PENTRU EDUCAȚIE FIZICĂ ȘI SPORT

ASEARĂ, ÎN GALA A IV-A A FINALELOR DE BOX

Campionul M. Dumitrescu învins înainte de limită
Covaci, victorios după mari emoții

VĂ PREZENTĂM FINALELE

Sîmbătă seara de la ora 19 pe stadionul Republicii vor urca în ring respectînd ordinea celor 11 categorii următoarele perechi:

P. GANEA (Dinamo) — V. DRĂGAN (Steaua)
C. CIUCĂ (Steaua) — C. GRUIESCU (Steaua)
N. GIJU (Steaua) — C. PUȘCAȘ (C.S.M. Reșița)
C. BUZULIUC (Steaua) — A. SIMION (C-lung Muscel)
GH. BĂDOI (Dinamo) — C. CUTOV (Dinamo)
GH. ENE (Dinamo) — V. ANTONIO (Dinamo)
V. SILBERMAN (Steaua) — A. MAJAI (C.S.M. Cluj)
I. COVACI (Dinamo) — V. BĂDEA (Metalul)
GH. CHIVĂR (Steaua) — AL. NĂSTAC (Steaua)
I. MONEA (Dinamo) — P. CIMPEANU (Metalul Buc.)
I. ALEXE (Dinamo) — A. IANCU (C-lung Muscel)

În deschidere, două finale ale campionatelor republicane pentru juniori: până A. BARNA (Cugir) — P. DOBRESCU (Brăila); grea V. LEHĂDUȘ (Galați) — D. BUCUR (Bocșa Română).

În pag. a 4-a
- Cronica galei de aseară
- Rezultatele tehnice
- Între două reprize

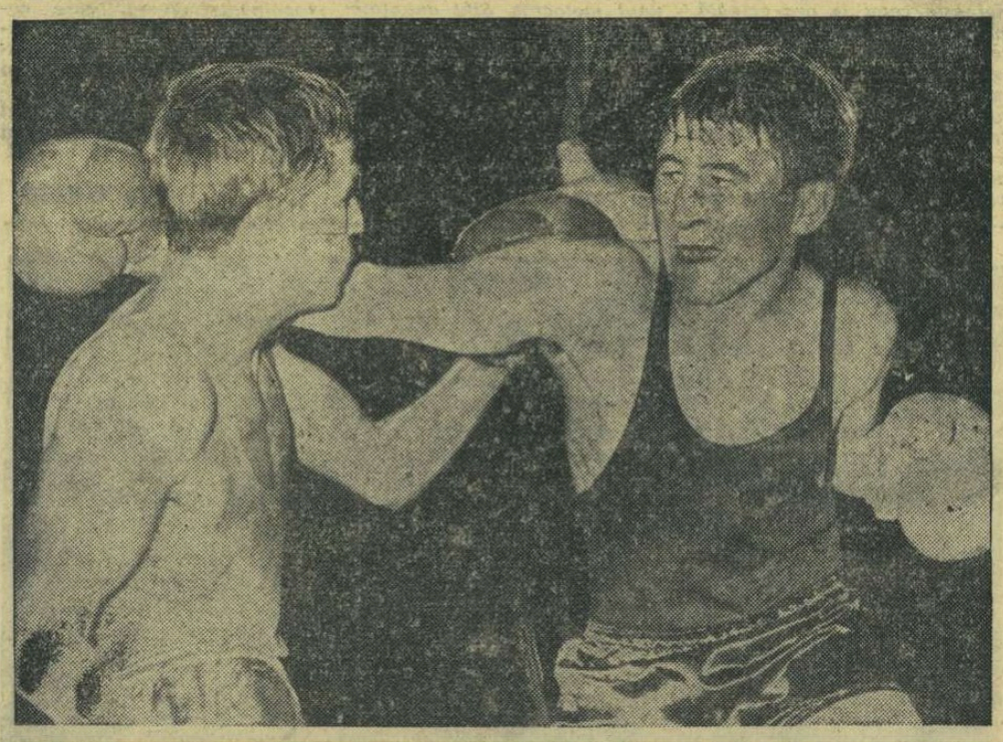

Aspect general; în ring juniorii Dobrescu și Bumb

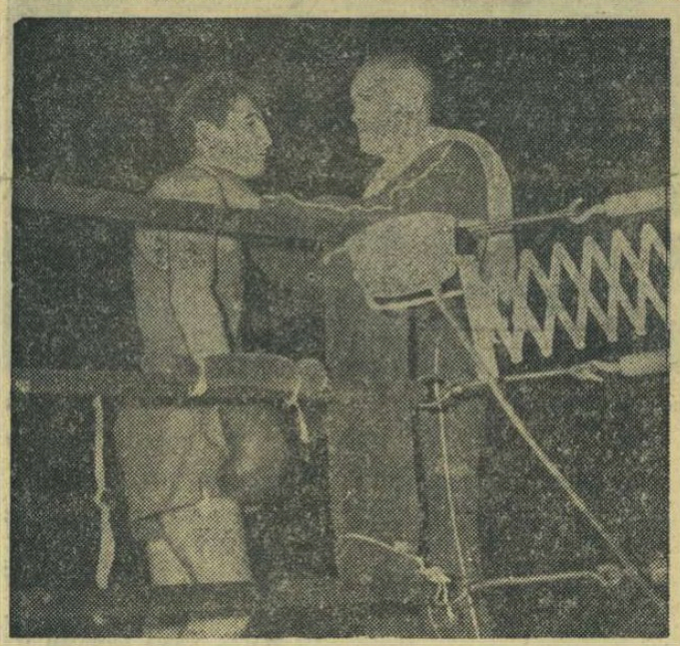

Tînărul Molnar ratînd o directă în meciul cu Gruiescu

Foto: T. ROIBU

Pana, A. Simion, ascultînd sfaturile lui C. Panaitescu, sfaturi care l-au dus la victorie

Foto: D. RĂDULESCU

La București — cea mai puternică echipă poloneză feminină de floretă

Așa cum am anunțat, sîmbătă și duminică, Capitala țării noastre va fi martora unei noi confruntări sportive de scrimă româno-poloneză. De data aceasta, pe planșele instalate în sala Progresul vor urca floretistele celor două țări.

În vederea acestei importante întîlniri (printre ultimele teste olimpice) federația de specialitate a Poloniei va deplasa cea mai în formă echipă feminină de floretă. Ea va fi alcătuită din **Elszbiet Czimermann**, fruntașă în numeroase concursuri internaționale organizate pe continent, **Cristina Urbanska**, o foarte incomodă trăgătoare pentru sportivele noastre, **Elszbiet Pawlas** și **Wanda Fukala**, două floretiste cu o bogată experiență competițională **Hallina Ballon** și **Ewa Ploch**, elemente care s-au afirmat puternic în ultimul sezon.

De notat că echipa de floretă fete a Poloniei s-a situat printre fruntașe la concursul internațional de la Minsk, unul dintre cele mai importante din prima parte a anului.

ASTĂZI, START ÎN „CUPA STEAUA" LA CICLISM

Numeroși cicliști din țara noastră vor lua astăzi startul în „Cupa Steaua", competiție de fond care se dispută de-a lungul a 3 etape. La ora 16,30 se va da — de la km 13 — plecarea în prima etapă ce se va desfășura pe ruta București — Oltenița — București, 110 km. Sîmbătă și duminică sînt programate etapele a II-a și a III-a pe șoselele București — Alexandria și, respectiv, București — Ploiești.

Tradiționala întrecere are ca scop, printre altele, și verificarea potențialului cicliștilor noștri fruntași înaintea unor noi confruntări internaționale. În unele privințe, „Cupa Steaua" va fi chiar mijloc de selecție. Deosebit de important este faptul că ni s-a promis în mod solemn că se va face cu acest prilej și un riguros control antidoping primilor trei clasați în fiecare etapă și la doi rutieri ce vor fi trași la sorți de juriu. Este un prim pas făcut pe calea înlăturării posibilității de denaturare a rezultatelor și de apărare a sănătății sportivilor.

Desigur, cele trei etape vor trebui să scoată în evidență pregătirea sportivilor și dorința lor de a se impune în fața selecționerilor. Dar, în primul rînd, participanții vor trebui să arate că onorează invitația pe care organizatorii — clubul sportiv Steaua — le-au făcut-o și în acest an. Așadar, astăzi după amiază, startul în „Cupa Steaua"!

ÎNCEP MECIURILE DECISIVE ÎN „CUPA SPERANȚELOR"

BRAȘOV, 30 (prin telefon). — Joi în „Cupa speranțelor", s-au încheiat ultimele partide pentru stabilirea celor 10 grupe de simplu băieți și 4 de simplu fete. În cadrul acestor grupe meciurile se vor juca sistem turneu, numai tur. Totodată au început și întrecerile de dublu.

Rezultate, dublu băieți: C. Dumitrescu, Navrotki — Breazu, A. Bădin 6—0, 6—0, 6—0, Nemeș, R. Bădin — Hulpe, Hulpe 6—0, 4—6, 7—5, 4—6, 7—5, Mitrache, Crișan — Cismadia, L. Mulfai 6—0, 7—5, 6—2, Mureșan, Ovici — Huțan, Rusu 6—0, 6—0, 6—4, Cernătianu, Cristescu — T. Marcu, Neacșu 6—3, 6—3, 2—6, 6—4, 6—4, Curcă, G. Mulfai — P. Santei, Burcea 6—4, 3—6, 6—3, 6—2.

Competiția continuă.

C. GRUIA — coresp. princ.

TEMERITATEA PRUDENȚEI

„Eu mi-am propus să ajung la Brașov, nu pe lumea cealaltă" — vestea Calcianu, acel excepțional automobilist român al vremii sale, atunci cînd ploaia udase prea mult autostrada, retrăgîndu-se dintr-o cursă al cărei record era aproape realizat. Nimeni n-ar fi gîndit despre Calcianu că e lipsit de curaj, tot astfel după cum nu i se contestase niciodată competența într-ale volanului. Dimpotrivă, s-a apreciat unanim că e un concurent înțelept și că are un dezvoltat simț al realității. Și Calcianu era, totuși, un om al vitezei...

Un alt mare competitor al vitezei — toate sporturile practicate de el se caracterizau printr-o fundamentare de viteză: aviație, automobilism, motociclism, bob și hochei pe gheață — a fost Alexandru Papană. Împreună cu Dumitru Hubert — și el aviator temerar — a adus României, în 1933, la Schreiberhau, în Germania, întîiul titlu mondial la bob, după cum același cuplu a stabilit și recordul pîrtiei la Jocurile Olimpice de la Lake Placid, uimindu-i chiar și pe americani, cunoscuți adepți ai marilor viteze.

Ei bine, nici unul dintre acești „oameni ai vitezei", n-ar fi comis acte nesăbuite, n-ar fi plecat la drum sau pe pîrtie dacă nu și-ar fi pregătit temeinic și minuțios încercările, dacă n-ar fi cercetat toate detaliile, mergînd chiar pînă la renunțare atunci cînd nu aveau certitudinea deplină că imponderabilul fusese eliminat sau măcar prevenit.

Este o mare calitate să cunoști momentul dificil, acel moment care poate crea îndoieli și e cu adevărat o virtute să-l sesizezi, să-l simți, să ai curajul renunțării.

Acolo unde intuiția și iscusința se alătură rațiunii, renunțarea e mai degrabă un act de curaj, curajul prudentului, și nicidecum un act de abandon, considerat drept soluția fricosului.

De teama ridicolului, de dragul exhibiționismului spectacular și al menajării unui orgoliu greșit înțeles — demnitate, da !, trufie, nu ! —, cei mai mulți, prinși în această bulboană morală, plătesc scump nesăbuința, uneori chiar cu prețul suprem al vieții, ducînd presupusa temeritate dincolo de limitele ei extreme.

Petre Cristea, recunoscut campion al volanului, Nicolae Ionescu-Cristea, motociclistul care a ținut mulți ani afișul întrecerilor internaționale ale României, nu sînt mai puțin curajoși decît cei ce încearcă imposibilul, care în limbaj curent se traduce prin nesăbuință.

Numărul automobiliștilor și al motocicliștilor sporește zilnic la noi în țară și simptomul este îmbucurător. El exprimă un activ spirit sportiv, o predilecție pentru mișcare, un confort de vehiculare și, firește, o bunăstare, un progres social.

Dar, oare, toți posesorii unor asemenea mijloace moderne pun în traista cu care pornesc la drum și rațiunea, care se manifestă prin prudență, prin punerea mecanică la punct a mașinii lor, prin respectarea regulilor de circulație în regimul drumurilor publice, și preocuparea pentru integritatea lor fizică și a celor întîlniți, sau se lasă pradă acelei euforii pe care ar vrea-o curaj, temperament sau performanță, și care de fapt nu e decît îngîmfarea nepriceputului?

Prudența este mama înțelepciunii, ne învață o zicală din bătrîni, și cel ce-o practică nu e numai un înțelept, ci și un curajos, socotit că are **temeritatea prudenței**, care se înscrie printre atributele conducătorului de clasă, ale pilotului conștient, ale omului de acțiune.

Un record înseamnă, e drept, performanța cea mai bună, dar el e prețuit nu numai pentru rezonanța lui, ci, mai ales, pentru nobilele sale componente spirituale, pentru atributul intrinsec al curajului construit pe prudența cu care sportivul autentic trebuie să-și pardosească drumul izbutirii, al consacrării.

Pentru cei care se iau la întrecere cu cronometrul, prudența trebuie să fie supremul atribut al reușitei.

V. FIROIU

PENULTIMUL VĂL...

Penultimul văl, dincolo de care există, deocamdată în stare de ipoteză, noii campioni de box ai țării, s-a ridicat aseară în prezența fidelilor bucureșteni ai acestui sport.

„Serata pugilistică", așa cum a denumit-o, cu cochetărie, confratele V. Bănciulescu, a îndemnat la meditație, chiar de la uvertura asigurată de patru întîlniri ale juniorilor pe care o considerăm o idee, chiar dacă nu gîndul nostru a stat la baza programării acestor meciuri, ci simpla dorință de a asigura o consistență programului. Noi am considerat-o însă o idee în sens deplin: rodarea unor tineri în contextul unor gale importante, cu cel mai exigent public.

A impresionat și a dat mai ales speranțe buchetul celor patru combatanți din categoria depășind 81 de kg. Acum, cînd V. Marlufan, cu părul albit prematur, părăsește ringul, componenții acestui careu de succesori ni se par niște mînji eliberați din frîul pe care-l reprezentase prestigiosul campion al greilor.

Înaintea finalelor, o altă problemă se impune a fi luată în discuție: aceea a formulei de desfășurare a campionatului. A fost adoptat sistemul turneu final, pe durata a cinci zile. Este oare cel mai potrivit?

Din punctul de vedere al boxerilor lotului național, care participă la competiții internaționale de tipul campionatelor balcanice, europene și J. O. sistemul este cel mai bun, deoarece le dă posibilitatea unei verificări în condiții asemănătoare, ca durată și ritm. Dar pentru ceilalți? Oare boxul este rezervat numai celor care pătrund în lot?

Dar nu numai la box se procedează astfel, ci și la unele sporturi de echipă, ca voleiul de pildă. Sistemul turneelor finale a fost practicat și cu mulți ani înainte apoi abandonat și acum reluat.

Ce a determinat succesivele schimbări? Ce avantaje poate avea concentrarea într-un spațiu de timp fix a unor eforturi de o anumită intensitate, pentru a fi preferată chiar cu riscul amputării popularității unor întreceri sportive? Întrebarea se justifică și în consecință studierea și acordarea rezultatelor ce se vor obține cu realitățile sportului românesc, la această oră, se impun.

Revenind la box, menționăm că semifinalele au găsit intact lotul olimpic, toți cei 11 candidați rezistînd asalturilor, iar 10 dintre ei venind în finale. Dintre deținătorii „Centurii Sportul" 8 vor urca scările ringului sîmbătă seara.

De data aceasta duelul consacraților cu speranțele a dat cîștig celor dintîi. Avem toate motivele să ne bucurăm.

Em. VALERIU

Începînd de duminică 2 iunie 1968

CITIȚI ÎN sportul

CAIACUL AMIRAL

UN NOU ȘI INTERESANT SERIAL DESPRE CARIERA SPORTIVĂ A LUI AUREL VERNESCU

Citiți în pag. a 2-a

PANORAMIC SPORTIV INTERN

Pe traseul din Valea Răcădăului (Brașov) se vor întrece duminică motocrosiști de valoare din 8 țări. În imagine, campionul nostru, E. Seiler, conduce plutonul de alergători la clasa 500 cmc.

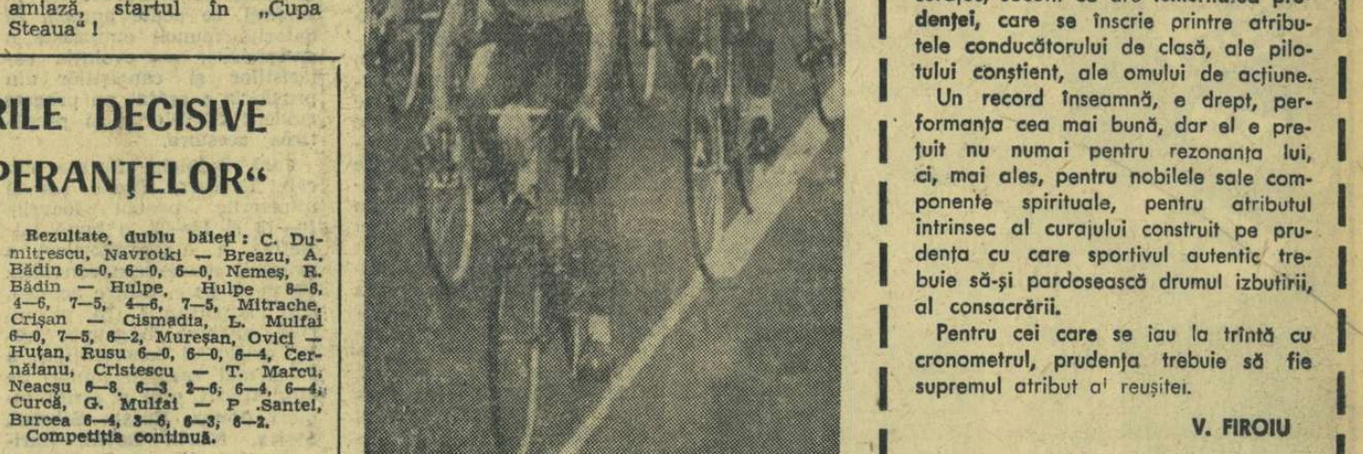

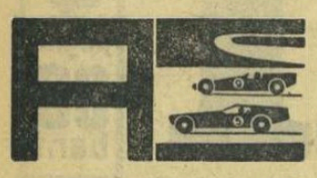

DAR CAUCIUCURILE „DANUBIANA"?

După cum am mai anunțat, în zilele de 14, 15 și 16 iunie, va avea loc cea de a treia ediție a Raliului României — principala competiție automobilistică internă a anului. Concurenții vor lua parte, la început, la un parcurs de concentrare cu plecări din 6 orașe: Oradea, Botoșani, Constanța, Timișoara, București și Brașov. Sosirea va avea loc la Brașov în noaptea de 14 iunie. La cîteva ore după aceea, se va da startul în proba propriu-zisă a raliului, ce se va desfășura pe un traseu comun de 1 146 km, în circuit, care va trece prin Făgăraș, Sibiu, Mediaș, Tg. Mureș, Sovata, Odorhei, Rupea, Brașov, Rișnov, Pîriul Rece, Predeal, Brașov. Competiția se va încheia cu o probă specială de viteză, programată pe serpentinele ce urcă la Poiana Brașov.

Organizatorii ne-au anunțat că la această ediție s-au înscris aproape 60 de echipaje. Totodată, am fost informați — și ținem să subliniem în mod deosebit acest lucru — că la buna organizare și desfășurare a competiției și-au oferit sprijinul o serie de instituții și întreprinderi industriale și economice. Astfel, A.D.A.S., care a susținut și una din etapele campionatului de coastă, va oferi cîștigătorilor premii în obiecte și polițe de asigurare pe diferite durate. Fabrica de bujii „Triumf" din Cluj va însoți raliul cu ajutorul unui laborator mobil acordînd asistență tehnică concurenților. Ministerul Industriei Alimentare va fi și el prezent în raliu cu unele stimulente pentru cîștigători.

Ne-a surprins absența din rîndurile acestor susținători — cel puțin pînă la ora actuală — a unităților direct interesate în întrecerile automobilistice: PECO, uzina Danubiana, I.D.M.S. Ar fi de dorit ca această ediție a raliului să constituie un prilej de „testare" și de publicitate pentru benzinele și uleiurile noastre, pentru unele din mașinile ce urmează a fi achiziționate, în sfîrșit, pentru anvelopele românești și pentru alte accesorii automobilistice. Procedeul acesta este foarte răspîndit peste hotare și el aduce foloase atît sportului automobilistic, cît și unităților comerciale și industriale par[illegible]te. Conform regulamentului difuzat de organizatori, lista de înscrieri pentru concurenții la cea de a treia ediție a Raliului României s-a închis la 20 mai. Ea rămîne, totuși, deschisă pentru toți cei care doresc să-și aducă aportul la susținerea materială a competiției.

A ÎNCEPUT CAMPIONATUL REPUBLICAN

PRIMII CÎȘTIGĂTORI

Prietenii credincioși ai echitației din Capitală, se îndreaptă în aceste zile spre baza hipică din calea Plevnei, unde au loc întrecerile primei etape a campionatului republican de dresaj și obstacole. Își dispută întîietatea călăreți reprezentînd cluburile Dinamo, Steaua, Petrolul Ploiești, C.S.M. Sibiu, Centrul de călărie București, Progresul Craiova, A.S.A. Cluj, C.S.M. Iași, Recolta Mangalia și Mondial Lugoj.

Din etapa inaugurală a campionatului de seniori s-au consumat două probe: dresaj de categorie ușoară și obstacole de categorie semiușoară, rezervate tuturor categoriilor de sportivi, cu excepția maeștrilor sportului care vor intra în concurs în reuniunile următoare. În prima confruntare, de dresaj, juriul de arbitri a urmărit corectitudinea exercițiilor în care calul a trebuit să răspundă perfect tuturor comenzilor. Cele mai multe puncte (346) a acumulat Vlad Postelnicu (C.C.B.) cu calul Brebenel. El este urmat în clasament de Andrei Costea (Steaua) cu Severin 341 p și A. Frölich (C.S.M. Sibiu) cu Sorinel 333 p.

Proba din reuniunea de ieri după-amiază, desfășurată pe un parcurs de 480 m cu 10 obstacole, a supus concurenții la un examen de conducere pe un traseu presărat cu combinații de sărituri duble și triple. Cel mai rapid călăreț s-a dovedit a fi talentatul bucureștean D. Velea (Steaua) care, pe calul Strungar, a terminat cursa fără nici o penalizare.

CLASAMENTUL: 1. D. Velea 0 p.p. 48,1; 2. Andrei Costea (Steaua) cu Zefir 0 p.p. 49,0; 3. Cornel Ilin (Steaua) cu Viteaz 0 p.p. 49,4; 4. St. Takacs (Mondial Lugoj) cu Neon 0 p.p. 50,8.

Întrecerile continuă azi după următorul program: de la ora 8 — dresaj de categorie mijlocie; dresaj calificare juniori; de la ora 16 — obstacole categorie ușoară.

Tr. IOANIȚESCU

Faza interjudețeană a campionatului republican de juniori

Sîmbătă și duminică se desfășoară faza interjudețeană a campionatului de juniori la volei. Întîlnirile se desfășoară tur-retur (primul meci sîmbătă după-amiază, cel de-al doilea duminică de dimineață). Iată echipele care se vor întrece.

JUNIORI: Tinerețea Fălticeni — Șc. sp. P. Neamț, Liceul Botoșani — Șc. sp. Bacău, C.S.O. Iași — Liceul Teoretic Huși, Șc. sp. Ploiești — Cetatea Giurgiu, Șc. sp. Constanța — Știința Tulcea, Șc. sp. Buzău — Liceul nr. 3 Brăila, Politehnica Galați — Liceul Teoretic Odobești, Liceul Slobozia — Municipiul București II, Chimia Slatina — Liceul „Dinicu Golescu" C. Lung Mușcel, Șc. sp. Craiova — Liceul cu program de educație fizică Rm. Vîlcea, Șc. sp. Sibiu — Știința Toplița, Știința Găești — Unirea Tr. Măgurele, Liceul „Horia, Cloșca și Crișan" Alba Iulia — Șc. profesională Hunedoara, Sănătatea Oțelul Roșu — C.F.R. Timișoara, Șc. sp. Oradea — Constructorul Arad, Șc. sp. Tr. Severin — Liceul nr. 2 Tg. Jiu, Liceul Șimleul Silvaniei — Lic. N. Bălcescu Cluj, Viitorul Bistrița — Șc. sp. Tg. Mureș, Unio S. Mare — Minerul B. Mare, Șc. sp. Brașov se califică direct în faza de zonă, deoarece în județul Covasna nu s-au ținut campionate de juniori (!).

JUNIOARE: Șc. sp. P. Neamț — Tinerețea Fălticeni, Șc. sp. Bacău — Centrul de antrenament Botoșani, Liceul pedag. Bîrlad — Penicilina Iași, Unirea București — Șc. sp. Ploiești, Știința Măcin — Șc. sp. Constanța, Liceul N. Bălcescu Brăila — Șc. sp. Buzău, Liceul agricol Odobești — Liceul pedagogic Galați, Liceul Lehliu — Municipiul București II, Liceul nr. 2 Pitești — Liceul Slatina, Liceul cu program de educație fizică Rm. Vîlcea — Medicina Craiova, Voința M. Ciuc — Șc. sp. Sibiu, Viitorul Olteni (Teleorman) — Știința Găești, Liceul Simeria — Șc. sp. Blaj, Șc. sp. Timișoara — Constructorul Caransebeș, U.T. Arad — Șc. sp. Oradea, C.I.L. Tg. Jiu — Liceul nr. 1 Tr. Severin, Liceul N. Bălcescu Cluj — Liceul Jibou (Sălaj), Șc. sp. Tg. Mureș — Viitorul Bistrița, Liceul pedag. Sighetul Marmației — Olimpia S. Mare, Șc. sp. Brașov se califică direct în faza de zonă.

Primele echipe sînt gazde.

PANORAMIC SPORTIV INTERN

Agenda de sezon a marilor competiții naționale se epuizează treptat. În multe ramuri de sport sînt cunoscuți campionii: la volei, baschet, gimnastică, lupte greco-romane, haltere, caiac-canoe ș.a. Sîmbătă seara se vor distribui cele 11 centuri ale gloriei pugilistice, iar puțin mai de vreme, după-amiază, handbaliștii de la Steaua, indiferent de rezultatul ultimului joc cu eterna lor rivală, Dinamo, vor fi încununați cu laurii primei echipe a țării. (Oricum, partida rămîne un mare derbi, dacă nu prin miză, cel puțin prin tradiție și prin ambițiile cu care se înfruntă cele două grupări în vreo 15 sau chiar mai multe discipline sportive!).

★

Rezultatele și evoluțiile sportivilor au fost privite prin severii ochelari olimpici și, bineînțeles, analizate în acest context. A trage acum concluzii definitorii este prea devreme, după cum a spera în răsturnări radicale de situații pînă la fiesta mexicană ar fi prea tîrziu. Anul olimpic nu face decît să cristalizeze acumulările făcute de predecesorii săi, demonstrînd cu o forță exhaustivă primatul muncii și al seriozității în performanță. Situația luminoasă din caiac-canoe și aceea sumbră din volei, gimnastică, baschet, haltere, unele rezultate promițătoare la atletism, scrimă, lupte, parafează acest punct de vedere. Desigur, olimpicii noștri potențiali mai au de susținut teste. Dar, o părere generală se poate forma de pe acum. Fiindcă este foarte greu de crezut că un student care refuză trei sau patru bilete de examen, va răspunde impecabil la subiectul înscris pe cel de al cincilea! Iar Olimpiada, se știe, este foarte rareori o loterie...

★

Cum spuneam, sfîrșitul de săptămînă nu excelează prin programul său sportiv. Lipsește și fotbalul. Totuși, cîteva competiții atrag atenția.

Șahiștii bucureșteni, spre pildă, au oaspeți selecți, echipa Leningradului, cu marele ei lider VIKTOR KORCINOI, sosit ieri la prînz în Capitală. Marele maestru, care și-a făcut debutul internațional acum 15 ani la București, revine în orașul unde a început drumul consacrării cu epoleți auriți și pieptul încărcat de distincții. Korcinoi este cotat la ora actuală printre cei mai buni jucători ai lumii, dacă nu chiar cel mai bun. (Oricum, calificat în semifinalele campionatului mondial, figurează — teoretic cel puțin — între primii cinci). După ce l-a zdrobit pe Reshewski, el îl va avea adversar acum pe fostul deținător al titlului, Mihail Tal. Iar simbătă și duminică, pe Florin Gheorghiu, în două partide de o deosebită atracție.

Korcinoi face parte din categoria jucătorilor de luptă, care tratează șahul exclusiv constructiv, care îl socotesc artă și nu precupețesc eforturi spre a demonstra aceasta. Circulă pe seama sa următoarea anecdotă:

Se spune că la un concurs, adversarul l-a întrebat după vreo 15 mutări pe Korcinoi:

— Doriți remiză?

— Nu!

— A, atunci doriți, probabil, să cîștigați?

— Nu.

— Nu cumva doriți să pierdeți?!

— Nu.

— Dar ce doriți?

— Doresc să joc!

Și e normal, pentru că Viktor Korcinoi joacă foarte bine...

★

Duminică internațională are și motociclismul. La Brașov, piloți din 8 țări își vor conduce armăsarii de oțel pe traseul dur al unui motocros. Sînt anunțate la start nume de rezonanță europeană în asemenea alergări. Dar și sportivii noștri sînt reputați maeștri ai genului, reușind, nu o dată, prin măiestrie și curaj, să depășească handicapul dotării tehnice. Ceea nu este de loc ușor.

La Cîmpulung Muscel — o alergare de viteză pe circuit. Bucureștenii au toate motivele să fie invidioși. A trecut multă vreme de cînd în Capitală n-a mai răsunat zgomot de eșapamente. „Marile premii", care adunau în jurul traseelor mai mulți spectatori decît cel mai palpitant cuplaj fotbalistic, sînt ale amintirilor. Și dacă astăzi bucureșteanul amator de curse de cai merge la Ploiești, de ce, la urma, urmei, să nu se ducă acela dornic de curse de motociclete la Cîmpulung sau la Giurgiu.

★

Scrima feminină susține o verificare majoră din seria prevăzută pînă la J.O. Floretistele noastre le întîlnesc la București pe cele poloneze. Practic, victoria nu poate scăpa gazdelor. Dar, aici, nu este vorba numai de victorie. Ci, mai cu seamă, de comportare. Floreta ne-a promis cel puțin o medalie la Mexico!

★

La rugby, „Cupa primăverii" se află în ajunul actului final: cîștigătoarele celor două serii, București (Grivița Roșie) și Provincie (Politehnica Timișoara) se întîlnesc într-un joc tur-retur. Competiția a fost fără îndoială utilă, avînd toate virtuțile și avatarurile întrecerilor cu miza redusă. Dar ea a pregătit și a permis trecerea la un campionat toamnă-primăvară, care corespunde nu numai unor necesități metodice, dar și acelora de bună reprezentare în arena confruntărilor internaționale. Evident, balonul oval face un pas înainte, cîștigă teren!

Valeriu CHIOSE

CE AU ARĂTAT FINALELE DE LA SNAGOV?

● De ce în luna mai? ● Final de etapă ● Provincia — o prezență masivă și valoroasă ● Cum s-au comportat „olimpicii?" ● Doi juniori — campioni de seniori! ● Speranțe și pentru proba de canoe simplu ● Rămîn, totuși, multe de făcut...

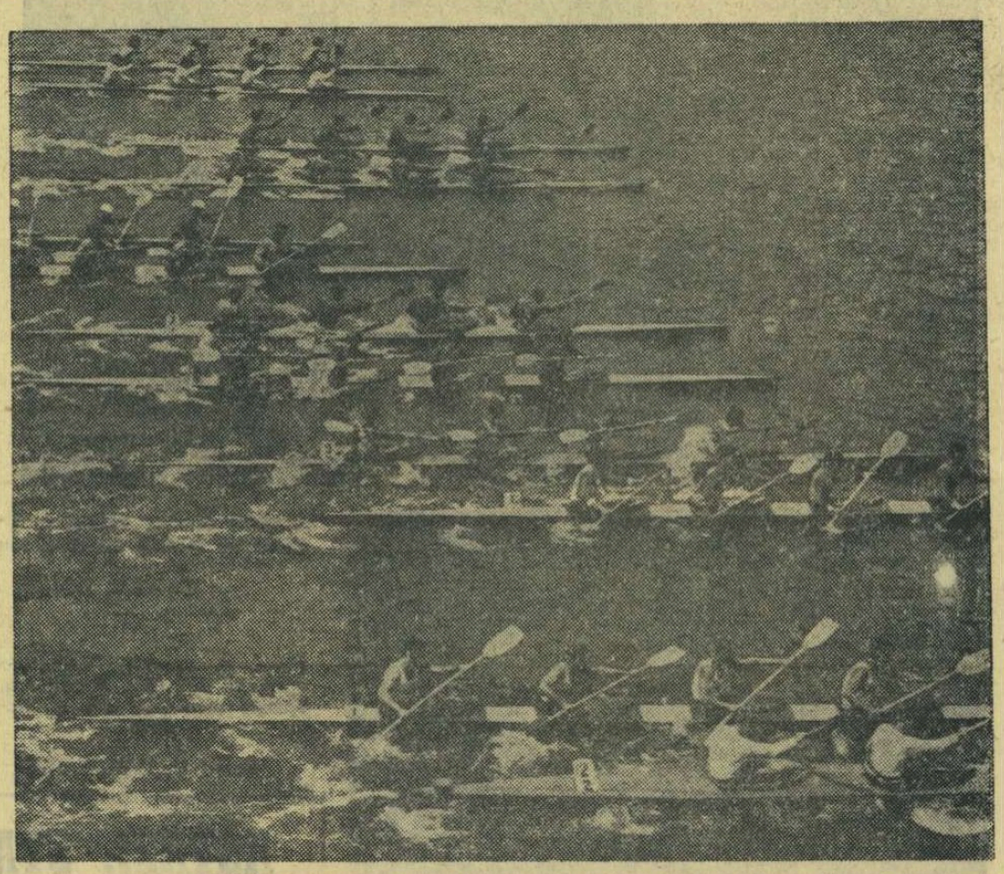

În plină cursă, echipajele de caiac 4 — 10 000 m, probă în care titlul național a fost cîștigat de cvartetul dinamovist

Foto: A. NEAGU

A surprins, poate, faptul — și se cuvin explicații — că în acest an finalele campionatelor republicane de caiac-canoe au fost programate mult mai devreme ca deobicei (1967 — în septembrie). De ce în luna mai? Cerințe justificate au determinat această devansare a calendarului intern. Acum, după pasionanta cursă pentru cucerirea celor 18 titluri, se poate trece imediat la unificarea lotului în vederea participării la numeroasele regate internaționale ale sezonului și se poate efectua — în continuare — în „liniște" pregătirea pentru J.O. din Mexic.

A fost, de fapt, un final de importantă etapă, o primă verificare complexă, urmînd ca pregătirea — axată pînă acum mai mult pe creșterea valorilor individuale — să fie dublată de omogenizarea echipajelor și de verificarea lor ca atare.

Așa cum era de așteptat, cursele au fost net dominate de caiaciștii și canoiștii cluburilor DINAMO (11 titluri) și STEAUA (7 titluri), excelent pregătiți, cu o valoare care îi detașează autoritar de marea majoritate a sportivilor din celelalte cluburi. De altfel, trebuie făcută și precizarea că numai în două din cele 18 finale în primii trei s-au clasat alți sportivi decît reprezentanții cluburilor Dinamo și Steaua. Este vorba de locul III ocupat de ștafeta Centrului nautic București (**Pentec, Filipi, Pavlovici, Franzen**) și de **N. Schmul** (Olimpia) la K1 — 10 000 m, rezultate pentru care tinerii sportivi și antrenorii lor merită evidențieri.

Este, într-adevăr, foarte greu — cunoscîndu-se valoarea extrem de ridicată a școlii de caiac-canoe de la Snagov — ca un echipaj din provincie să ocupe un loc fruntaș în finala campionatului național. Dar, mai mult decît meritoriu, prezența sportivilor din provincie s-a făcut în mod real simțită la această ediție. Unele cluburi (în special **Politehnica Timișoara, C.N.U., ca și Olimpia, Ancora și Clubul sportiv Galați**) au venit cu un mare număr de sportivi, fapt deosebit de îmbucurător. În general, se poate aprecia că datorită muncii entuziaste a antrenorilor — evoluția caiaciștilor și canoiștilor din provincie a arătat un progres evident în selecția și pregătirea acestora.

Fără îndoială, fiecare din cele 18 curse finale (ca și întrecerile pentru locurile 10—18 și 19—27, o bună inițiativă a organizatorilor) a prilejuit numeroase concluzii. Ce ni se pare, dintre acestea, mai important? În primul rînd, intrarea în grupul „celor mari", al consacraților, a celor mai valoroși juniori de anul trecut, unii și acum juniori (**Botez, Rujan, Schmul, Stoica, Maria Lovin, Haripena Evdochimov, P. Năstase** ș.a.). Aceasta arată — mai ales dacă amintim bunele rezultate obținute de tinerii despre care vorbim — că juniorii nu se „pierd", că se muncește cu aceeași pasiune și răspundere și pentru schimbul de mîine al caiacului și canoei românești. În al doilea rînd — concluzie deosebit de îmbucurătoare — finalele au consemnat consacrarea unor sportivi în probe pînă acum deficitare (în special C 1 — 1000 m). Reține, firește, atenția și faptul că printre campionii acestei ediții se numără și doi juniori: **I. Patzaichin** (dublu campion, revelația finalelor) și **Roco Rujan.**

Legitimă, întrebarea: **„Cum s-au comportat olimpicii la aceste întreceri?"** poate primi, spre satisfacția tuturor, un răspuns elogios. Foarte bine au evoluat, în special, canoiștii din proba de dublu ca și caiaciștii echipajelor de 4. La valorile obișnuite — participanții la K 2 — 1000 m, ca și la K 1 — 500 m fete (valori constante, cu posibilități de creștere). Încă neconcludentă evoluția fetelor în proba de dublu (una din titulare — **Viorica Dumitru** concurînd la simplu). La canoe 1 — 1000 m: apariția unor elemente foarte tinere, extrem de talentate (**I. Patzaichin** și **A. Butelchin**) care ar trebui să pună pe gînduri pe ceilalți candidați olimpici (**Ionescu, Igorov, Lipalit**).

Deci, multe concluzii de natură să confirme speranțele antrenorilor. Sînt însă multe de făcut, în continuare. Printre altele, perfecționarea starturilor, creșterea potențialului tactic la unii sportivi, îmbunătățirea tehnicii pe ultima parte a probelor, obiective care sînt în atenția colectivului de specialiști și care, nu ne îndoim, vor fi îndeplinite în noua etapă care a început o dată cu încheierea finalelor campionatelor naționale.

Dan GÂRLEȘTEANU

CLASAMENT PE CLUBURI

1. Dinamo 1904; 2. Steaua 1559; 3. Politehnica Timișoara 411; 4. Olimpia 261; 5. Clubul sportiv școlar 211; 6. Ancora Galați 207; 7. C.N.U. 202; 8. Clubul sportiv Galați 160; 9. Constructorul Hunedoara 159; 10. Voința Tg. Mureș 95; 11. Voința București 79; 12. Constructorul Timișoara 74; 13—14. Voința Arad, Clubul sportiv Mureș 67; 15. Șc. sp. 2 Buc. 65; 16. U.T.A. 47; 17. Centrul Galați 18; 18. Școala sportivă Timișoara 15; 19. Avîntul Reghin 7.

fotbal

F. C. BRUGES — O VALOROASĂ REPREZENTANTĂ A FOTBALULUI BELGIAN

După cum am mai anunțat, *lotul A* întîlnește simbătă la București echipa belgiană *F. C. Bruges*. Așa cum a reieșit și în jocul cu Farul, fotbaliștii belgieni posedă o ridicată clasă de joc. De altfel, F. C. Bruges a avut o remarcabilă comportare în actualul sezon, reușind să se claseze pe locul II, la un punct de Anderlecht și să cucerească, la scurt timp după aceea, „Cupa Belgiei". Finala, desfășurată la sfîrșitul săptămînii trecute în compania echipei Berschoot, a fost de-a dreptul dramatică: la sfîrșitul jocului scorul a fost 1—1 și tot așa a rămas și după prelungiri. S-au executat apoi 10 lovituri de la 11 m (în două manșe de cîte 5), la sfîrșitul cărora rezultatul general a fost favorabil (cu 7—6) echipei F. C. Bruges.

Oaspeții noștri au deplasat în țară la noi 14 jucători: *Fernand Boone, Georges Demoor, Freddy Deconinck, Kurt Axelsson, Pierre Carteus, Gerhard Mair, Johny Thio, Walter Loske, Raoul Lambert, Erwin Van Den Daele, Alfons Bastijns, Gaby Savat, Freddy Hinderyckx, John Moelaert*. Patru dintre aceștia, *Boone, Axelsson, Thio* și *Lambert* sînt internaționali.

Luni seara, la sosirea echipei F. C. Bruges pe aeroportul Băneasa, antrenorul *Norbert Höfling* a ținut să ne declare: *„Revin cu plăcere în țara mea de origine, de care mă leagă amintiri dintre cele mai plăcute. Țin foarte mult să arăt publicului din România că în cei doi ani pe care i-am petrecut alături de fotbaliștii echipei F. C. Bruges nu mi-am pierdut timpul degeaba. În sezonul actual, echipa mea a reușit să atingă un anumit nivel internațional. Și dacă în campionat am pierdut numai la un punct diferență duelul cu Anderlecht, în Cupă am reușit să ne revanșăm: am eliminat reputatul nostru adversar în optimi".*

Partida amicală *lotul A — F. C. Bruges* (care se va desfășura simbătă pe stadionul „23 August", ora 17,30) va fi arbitrată de către *Andrei Rădulescu*, ajutat de *Gh. Vasilescu* și *I. Dancu*.

★

La 4 iunie, *F. C. Bruges* va juca din nou la Constanța, de data aceasta cu *lotul de tineret al țării noastre*. Meciul va fi arbitrat de o brigadă constănțeană: *Zaharia Drăghici*, la centru, ajutat de *Gh. Manole* și *V. Negoiță*.

ECHIPA F.C. BRUGES

PARTIDA ROMÂNIA — OLANDA VA FI CONDUSĂ DE O BRIGADĂ DE ARBITRI TURCI

Partida România — Olanda, care se va disputa, după cum se știe, la 5 iunie, va fi condusă de o brigadă de arbitri turci ce urmează a fi desemnați.

ARBITRI STRĂINI LA MECIURILE CHEIE ALE ULTIMEI ETAPE

Partidele decisive ale ultimei etape a diviziei A de fotbal, A.S.A. Tg. Mureș — Steagul roșu Brașov, Petrolul — Steaua și Progresul — F.C. Argeș, **care se vor disputa la 9 iunie, vor fi conduse de arbitri străini.**

LA TELEFON: ANGELO NICULESCU

Ieri dimineață ne-a chemat la telefon antrenorul Angelo Niculescu, rugîndu-ne să inserăm la rubrica noastră următoarele: *„Antrenorii și jucătorii lotului reprezentativ, aflați în cantonament, au urmărit miercuri seara la televizor finala disputată pe Wembley între Manchester United și Benfica. Partida, după părerea noastră, a fost deosebit de interesantă. În tot timpul meciului, jucătorii noștri au comentat fazele cele mai palpitante, au făcut aprecieri asupra stilului de joc al celor două mari școli de fotbal, care s-au înfruntat și, bineînțeles, asupra fiecărui fotbalist în parte. Pe scurt, am profitat din plin de această transmisiune, oferită de televiziunea noastră, într-un moment cînd noi pregătim echipa pentru jocul amical cu Olanda. De asemenea, noi, antrenorii, mulțumim lui Cristian Țopescu — crainicul meciului — pentru observațiile juste făcute cu privire la unii dintre jucătorii noștri, în comparație cu cei de la Benfica și Manchester. Să sperăm că și fotbaliștii noștri se vor strădui să se ridice, într-un viitor apropiat, la nivelul celor pe care i-au urmărit pe micul ecran".*

MECIUL PROGRESUL-FARUL, LA MASA VERDE

După partida desfășurată duminică la Constanța, clubul Progresul a înaintat federației o contestație referitoare la legalitatea vizelor medicale de pe legitimațiile jucătorilor constănțeni Kallo și Pleșa. Contestația fiind depusă și înaintată în termen legal, Comisia de competiții a F.R.F. se va pronunța asupra acestui caz în ședința sa de marți 4 iunie.

PE SCURT

● La sfîrșitul acestei săptămîni, echipa de tineret a Rapidului participă la un turneu în R. F. a Germaniei rezervat formațiilor de tineret, la care vor fi prezente mai multe echipe din Europa și America de Sud.

● Constantin Bărbulescu va arbitra, la 2 iunie, la Ankara, partida **Genclerbirligi—Vlaznia,** din cadrul „Cupei Balcanice".

● Meciul de divizia B **Politehnica București — Flacăra Moreni** se dispută pe stadionul 1 Mai din Pitești. După cum se știe, secției de fotbal Politehnica București i s-a ridicat dreptul de a organiza jocuri la București.

DUMINICĂ ÎN CAPITALĂ

STADIONUL METALUL (Pantelimon) ora 17,30: **Metalul București — Politehnica Iași** (divizia B).

TERENUL T.U.G. (șoseaua Giurgiului) ora 10,00: **T.U.G. București — Stuful Tulcea** (divizia C).

TERENUL LAROMET, ora 10,00: **Rapid C.F. București — Oltul Sf. Gheorghe** (divizia C).

ORA OFICIALĂ DE ÎNCEPERE A MECIURILOR

Federația de fotbal aduce la cunoștința cluburilor și asociațiilor sportive din diviziile B și C, organizatoare ale meciurilor din ultima etapă, duminică 2 iunie, ora oficială de începere a jocurilor, după cum urmează:

— toate partidele din divizia C se vor disputa cu începere de la ora 10 dimineața;

— meciurile de divizia B sînt programate la ora 17.30.

Ultima etapă a diviziei naționale A va avea loc duminică 9 iunie, cînd toate partidele vor începe la ora 17.30.

APLAUZELE LUI EUSEBIO

Marele spectacol fotbalistic programat la Londra și la care televiziunea ne-a făcut părtași acum două seri, a destrămat rețeaua de naivitate și ipocrizie țesută în jurul sportului rege, mai ales în fotbalul nostru în ultimii ani, de cînd jocul cu balonul rotund nu-și regăsește cadența.

Mitul mizei a fost spulberat, pentru că în seara la care ne referim era în joc nu numai trofeul strălucitor care avea să fie purtat pe brațele ridicate ale celor 11 băieți pregătiți de meșterul Busby, ci mai mult decît atît: un titlu mult rîvnit și niște sume de bani importante, echivalînd cu multe bucurii viitoare ori plăceri imediate (2 000 lire sterline pentru englezi și cine știe cît pentru portughezi), ca să nu așezăm în balanță gloria sportivă propriu-zisă.

Și, totuși, meciul a însemnat de la început și pînă la sfîrșit (un sfîrșit prelungit cu 30 de minute peste intervalul normal al unei partide) calitate. Dacă unora le-a plăcut mai mult repriza secundă sau primele 15 minute suplimentare, aceasta nu înseamnă că cele dintîi 45 de minute n-au reprezentat cu cinste fotbalul.

Intr-o euforie impresionantă pînă la molipsire, cu cîntece și nu cu huiduieli dușmănoase sau tăceri încruntate, fazele s-au succedat într-un ritm drăcesc, pe gama completă a desăvîrșirii în fotbal, lăsîndu-ne o impresie de neuitat, a unui regal sportiv sub toate aspectele.

Publicul acesta onest și competent și-a fluierat idolul, pe Charlton, cînd acesta a fost meschin și a trimis mingea de la 35 m portarului său și l-a aplaudat pe Eusebio pentru șutul care a-ntîlnit bara transversală (și nu pentru că — așa cum cred poate unii — n-a reușit să înscrie).

Dar momentul cel mai emoționant, cel mai pur al întregii partide, a aparținut unui învins: lui Eusebio.

Cu două minute înainte de final, la scorul de 1—1, Eusebio scapă, în sfîrșit, de paza adeseori dură a lui Stiles și trage cum știe el s-o facă, din mijlocul careului de 16 m.

Singurul adversar ce-i mai rămăsese în față, portarul Stepney, s-a întins, a plutit și a oprit nu o simplă minge șutată de Eusebio, ci întreaga echipă din Lisabona în drumul său spre trofeu. Acesta a fost momentul în care portughezii au pierdut jocul, făcînd posibilă victoria engleză ce avea să urmeze.

Și în acest moment, în locul tăvălelii și văicărelii, Eusebio, cel care fusese tăvălit timp de 88 de minute pentru a reuși să scape doar o singură dată și atunci să piardă marea și unica ocazie, a făcut gestul care l-a înălțat în ochii tuturor milioanelor de martori ai acestei super finale: și-a aplaudat adversarul! Gestul acesta obișnuit doar la tenis, între „aristocrații" sportului, a fost făcut de un mare fotbalist.

Este o opțiune indiscutabilă pentru un trofeu al fair-playului pe care Eusebio l-a primit din partea milioanelor de spectatori care — sîntem siguri — au procedat ca și noi acum două seri: l-au aplaudat spontan, indiferent dacă erau în tribune sau în fotoliile lor de acasă.

Em. DEC.

COPIII RĂSPUND: PREZENT!

● Mare avalanșă de scrisori: se apropie vacanța!

● PITEȘTI. Ne scriu vechii „abonați" ai rubricii noastre, echipierii lui F. C. Sporting din Trivale. După ce ne aduce mulțumiri pentru provocările primite (pe care, între altele fie spus, nu le-am reprimit completate...), semnatarul scrisorii, **M. Militaru,** ne furnizează ultimele rezultate ale echipei sale, din meciul tur-retur cu selecționata claselor a VII-a: 5—8 (2—2) și în P.S. (un fel de „la închiderea ediției"), 5—2 (3—1), ceea ce, evident, conduce la o a treia întîlnire. Dacă revanșa nu este comentată, prima partidă prilejuiește autorului scrisorii, în nota cronicarilor sportivi, următoarea apreciere a coechipierilor: **Radu 7, — Militaru 8, A. Sorescu 6, Bigan 5, Lăutaru 5, Hora 7, Dăscălescu 7, Kraus 7, Constantinescu 6, Ionescu 8.** În spiritul gazetăriei sportive, ne îndoim de obiectivitatea căpitanului lui F. C. Sporting: cam mari note, Mihăiță, pentru un meci pierdut și încă la 3 goluri diferență... Cît despre rugămintea de a vă trimite 3 adrese ale unor echipe dornice să joace cu voi în timpul vacanței, nu vă putem ajuta decît astfel: F. C. Sporting Pitești (căpitan M. Militaru, Calea București, bloc 16, scara C, ap. 10) caută un partener pentru un meci la București. Cine se oferă?

● RACOVIȚA, VÎLCEA. **„Pe zi ce trece, fotbalul are tot mai mulți admiratori printre elevii din Țara Loviștei",** așa își începe epistola prof. **C. Marinoiu** care ne scrie din com. Racoviță, jud. Vîlcea. În puține rînduri, sîntem puși la curent cu ultimele meciuri desfășurate pe terenurile din zona Oltului:

Șc. generală Robești—Șc. generală Ciineni: 2—0.

Șc. generală Călimănești—Șc. generală Robești: 3—2.

Șc. generală Călinești—Șc. generală Racoviță: 2—3.

Ținînd seama că România cunoaște multe asemenea „țări", cum ar fi Țara Vrancei, Țara Bîrsei, Țara Făgărașului, Țara Hațegului, etc. n-ar fi nimerită oare organizarea unui campionat între reprezentativele acestor regiuni? Considerăm că ar fi o competiție inedită, care ar suscita mult interes, cu atît mai mult cu cît meciurile de fotbal ar putea fi incluse într-un program sărbătoresc, de prezentare a portului și originalelor obiceiuri locale. Și dacă turneul final ar fi organizat la Călimănești, în plin sezon, atunci vă asigurăm de... masiva participare a presei!

Oricum, profesorului Marinoiu îi mulțumim și îl așteptăm cu noi corespondențe.

● BUCUREȘTI. Citățm o scrisoare în întregime: **„Echipa noastră INTER București, vă mulțumește pentru răspunsul primit și, ascultînd sfatul dv., i-am scris tov. antrenor Ozon o scrisoare prin care l-am rugat să ne spună dacă este de acord ca echipa sa, reprezentativa școlarilor bucureșteni, să joace două meciuri cu echipa Inter. În așteptarea răspunsului, noi ne-am pregătit jucînd două meciuri amicale pe terenul de handbal al Școlii nr. 151. Iată rezultatele: Inter—Blocul B 6—0 și Inter-Blocul C 12—4. Cu stimă T. Boloioi și N. Ceaușescu".**

„CUPA PRIMĂVERII"

Cea de a doua ediție a trofeului challenge *„Cupa Primăverii"*, rezervat echipelor de fotbal ale școlilor profesionale se va disputa duminică 2 iunie, la Craiova, unde echipa locală *F.C.* reprezentînd Grupul școlar Electroputere va ataca, într-un meci decisiv, pe deținătoarea trofeului *Juventus* București. Jocul se va desfășura pe stadionul Central, în deschiderea partidei amicale dintre divizionarele A, *„U" Craiova* și *Jiul Petroșeni*.

„Cupa celor 100 de echipe"

Pentru a asigura copiilor o intensă activitate fotbalistică pe perioada vacanței de vară, C.J.E.F.S. Timiș organizează o competiție denumită **„Cupa celor 100 de echipe"**, deschisă echipelor de copii între 10—15 ani, nelegitimați la asociațiile sportive.

Întrecerea, se adresează echipelor de străzi, clase, blocuri, cartiere.

Comisia de organizare a **„Cupei celor 100 de echipe"** va oferi numeroase premii, cupe, diplome, fanioane, materiale sportive pentru echipa cîștigătoare, pentru formația cea mai disciplinată, cea mai tînără, cea mai bună la învățătură etc. Iată o inițiativă pentru care comisia școli din C.J.E.F.S. Timiș și Consiliul județean al pionierilor merită toată lauda. Cine se mai „molipsește"?

DOAR STARTUL A FOST BUN!

Există un om care nu mai crede în proverbul: **„ziua bună se cunoaște de dimineață".** El se numește **Petre Zaharia,** este ofițer și președinte al Asociației Sportive Armata Tg. Mureș, a cărei echipă de fotbal a început fulminant campionatul, situîndu-se în primele șase etape pe locurile unu, doi sau trei, pentru ca apoi să șerpuiască prin mijlocul clasamentului și, în final, să ajungă în zona teribilelor coșmaruri ale retrogradării.

Acum, cînd se scurg minutele fatidicului ceas al 12-lea, speranțele încălzesc încă inimile iubitorilor de fotbal din Tg. Mureș. Ei cred sincer, și au poate temeiuri, că echipa va rămîne alături de cele mai bune formații de fotbal din țara noastră. Un lucru, în fond, foarte posibil, știut fiind faptul că anul acesta există și posibilitatea ispășirii „păcatelor" dintr-un an întreg, în cele cîteva zile de purgatoriu, ale barajului. Dar chiar dacă fotbaliștii din Tg. Mureș trec cu bine peste această punte dintre divizia A și B, păcatele lor — și nu numai ale lor — nu pot fi date uitării în clipa în care speranțele de azi, vor prinde, poate, conturul unei fericite realități, mîine. Și nu trebuie date uitării pentru că, peste un an, lucrurile se pot repeta, iar ȘANSA de acum — dacă va exista și în acel final — nu-i sigur că se va rezolva favorabil și a doua oară. Așadar, preocuparea pentru eliminarea unor deficiențe devine de o stringență actualitate. Deci: azi!

Mai întîi se impune o creștere a gradului de sinceritate în relațiile dintre cei ce au datoria (cel puțin teoretic!) să răspundă de bunul mers al activității fotbalistice (și nu numai fotbalistice) din oraș. Colonelul **Petre Zaharia,** un om înimos și profund optimist, afirma că în consiliul acestei asociații colaborarea dintre membri, unii militari, iar alții civili, este bună. Se realizează, pe fondul acestei conlucrări, lucruri de calitate, care sprijină efectiv munca. Pînă aici totul este în ordine. Dar în momentul cînd se depășește cadrul, oarecum limitat, al consiliului asociației situația se complică. De pildă, tragedia acestei echipe își are rădăcina în lipsa de coeziune sufletească dintre jucători. Unii (majoritatea de fapt: **Siko, Czako, Ciutac, Lungu, Șleam, Solyom**) sînt localnici, alții, mai puțini, dar tocmai cei ce dau o tentă valorică mai pregnantă formației (**Raksi, Dumitriu III, Pavlovici, Chiru**) sînt cu un picior în Tg. Mureș și cu altul în... București. Mijlocul cel mai sigur de a realiza o unitate morală nu este altul decît viața în comun, decît o apropiere permanentă între jucători, decît realizarea în acest fel a unor muguri de prietenie și înțelegere. Un asemenea lucru este însă nerealizabil pentru că asociația nu are posibilitatea organizării unor activități comune. Jucătorii nu se văd decît la antrenamente și la meciuri. În rest? Fiecare pe acasă sau prin cafenele, de care Tg. Mureșul nu duce de loc lipsă... Firește, în aceste condiții, și supravegherea sportivilor se face greoi și de cele mai multe ori la baza unor sancțiuni disciplinare stau zvonurile și nu constatările certe. Problema însă nu se rezolvă deoarece pe plan local se afirmă că există străduințe sincere (?) să se găsească o soluție și, totuși, situația se permanentizează.

Acesta a fost doar un exemplu. Mai sînt multe. La fel s-au petrecut lucrurile, spre pildă, cînd asociația a solicitat un vestiar la stadion pentru centrul de copii și cînd cu toate eforturile (?) cererea nu a putut fi rezolvată. Cu același gen de sinceritate (care mai degrabă seamănă a ipocrizie) și cu o corectitudine bătoasă, dusă uneori pînă la exagerare s-a acționat atunci cînd a trebuit să se rezolve necesitățile de bază sportive pentru procesul de instruire a sportivilor de la A.S.A. Tg. Mureș, în afara chiriei pentru antrenamentele echipei de fotbal de pe stadionul orașului (proprietatea clubului sportiv Mureșul) A.S.A. plătește, cotă de teren, la fiecare meci jucat acasă, peste 10 000 lei! Un lucru normal de care nimeni nu se plînge. Legile trebuie respectate. Dar socotind că A.S.A. este, să zicem, un client serios, de ce nu i se acordă un sistem preferențial la planificarea orelor din sală pentru secția de box? Antrenorul ei este medaliatul cu argint de la J.O. din 1952 **Vasile Țiță,** care lucrează intens, promițînd realizarea unor lucruri mari. El are posibilități să înscrie această secție în circuitul marilor performanțe pugilistice din țara noastră, dar trebuie ajutat.

Și pentru că tot a venit vorba de box să precizăm că A.S.A. Tg. Mureș nu înseamnă doar fotbal. În afara secțiilor numite, la această asociație există și o echipă masculină de handbal alcătuită din jucători sub 21 de ani, foarte talentați, cu calități fizice deosebite, de a căror pregătire se ocupă prof. C. Soo. În divizia B, handbaliștii de la A.S.A. Tg. Mureș nu au o poziție strălucită în clasament, din cauza lipsei actuale de experiență a jucătorilor, dar care se va căpăta desigur cu timpul, așa că perspectivele acestei formații rămîn certe.

Dînd **„Cezarului ce-i al Cezarului"** să revenim, totuși, la fotbal. La vertiginoasa cădere a echipei A.S.A. Tg. Mureș au mai contribuit și unele carențe ce țin direct de munca asociației și nu numai de anemia afectivă a organelor locale. Pe scurt, ele ar fi: **existența unor carențe în procesul de instruire, datorate lipsei de fermitate a antrenorului principal Tiberiu Bone, o nejustificată fluctuație de antrenori secunzi (aproximativ nouă în doi ani...), desele schimbări în formație, majoritatea dintre ele consecințe ale unor inspirații de moment, neglijarea unor elemente tinere și talentate, crescute pe plan local și care au fost remarcate de club de-abia după ce se evidențiaseră în lotul național de juniori (Caniaro, Hajnal și, mai recent, Ciszar).**

Într-un anumit fel, situația în clasamente a echipelor de fotbal și handbal ale A.S.A. nu constituie o excepție în sportul de performanță mureșan. Fotbaliștii și handbaliștii nu sînt cazuri unice. Și nu pot fi etichetate ca atare, pentru că cea mai mare parte a formațiilor din Tg. Mureș (handbal feminin, baschet masculin și feminin, polo, volei) sînt tot atît de periferic clasate. Atunci devine de neînlăturat concluzia că în sportul de performanță din Tg. Mureș lucrurile merg prost. Cu atît mai mult este de neînțeles lipsa de interes a factorilor locali care continuă să discute, să analizeze, să promită tratînd cu ușurință și problemele pe care le ridică activitatea din cadrul A.S.A. ca și munca din celelalte asociații mureșene.

Apariția A.S.A. reprezintă, prin posibilitățile ei materiale, un moment important în viața sportivă a acestui oraș. Un moment care se poate transforma într-o etapă de refacere a activității de performanță. Dar o asemenea etapă nu poate fi valorificată decît prin dorința sinceră de colaborare a tuturor, prin folosirea integrală și rațională a tuturor posibilităților (mari sau mici) existente pe plan local. Și aceasta indiferent dacă „momentul A.S.A." este sau nu în conformitate cu dorințele sau proiectele unor activiști sportivi din Tg. Mureș. Realitatea fiind aceasta, dorințele trebuie să se acorde cu ea și nu invers... Pentru că altfel se întîmplă ca la... Tg. Mureș!

Călin ANTONESCU

Nepotul de ieri, unchiul de azi!

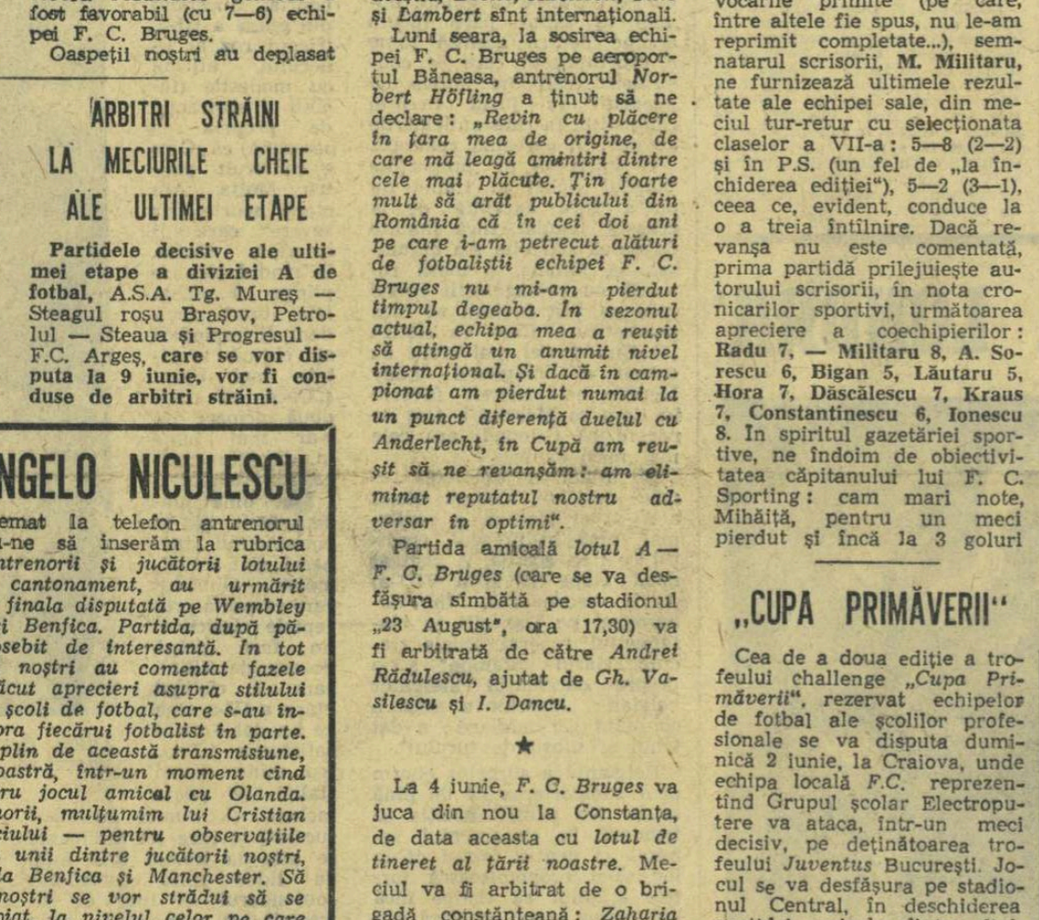

Unchiul explică nepoților

Mi-au atras atenția doi puști grăbiți care strigau unui al treilea: „Hai mai repede că întîrziem și se supără unchiul!" *Trecînd pe strada Uranus, mi-am amintit că în apropiere se află sala de baschet a clubului Steaua. Și, fără să vreau, gîndurile mi-au fugit cu ani în urmă (trebuie să mărturisesc, cam 20), cînd, avînd aceeași vîrstă cu a puștilor, alergam spre terenul Telefoanelor unde, sub îndrumarea „unchiului" Herold (acum antrenor emerit), făceam primii pași în baschet. Și eu, ca și toți ceilalți copii, rîvneam să ajung unul din „nepoți", cum erau Andrei Folbert și Costel Dinescu, să joc alături de „unchiul" Costy Herold.*

Și așa s-a făcut că mi-am schimbat direcția și m-am îndreptat spre sală, dorind să-l revăd pe „unchiul" meu de odinioară. Dar, unchiul de azi era... nepotul de ieri. Andrei Folbert, maestru emerit al sportului, baschetbalistul care, pînă nu de mult, ridica tribunele în picioare prin jocul său spectaculos, plin de fantezie și deosebit de eficace.

Andrei Folbert conducea un antrenament al grupei a II-a de minibaschet a clubului Steaua. Sub îndrumarea maestrului emerit, copiii au trecut prin toată gama unei lecții, începînd de la exercițiile de încălzire și terminînd cu jocul la două coșuri. După antrenament, m-am adresat vechiului prieten:

— Ce faci „unchiașule"?

— Ești convins, sper, că nu mă supără calificativul, mai ales că, după părerea mea, în sport nu contează vîrsta, ci valoarea dacă o ai.

Fostul internațional mi-a relatat, apoi, o serie de amănunte asupra modului cum a luat ființă minibaschetul la clubul Steaua și cum se desfășoară activitatea acestuia. Avînd drept scop crearea pepinierei pentru fruntașii de mîine, subsecția de minibaschet cuprinde patru grupe distincte, cu copii între 8—14 ani. Normal ar fi ca cei mai mulți copii să se afle în grupa celor de 8—10 ani, pentru ca, treptat, pe baza selecției, numărul componenților grupelor superioare să descrească. Dar, am aflat că lucrurile stau invers. Concret, în prima grupă nu există nici un copil, în a doua (10—12 ani) 10, în a III-a (12—14 ani) 14 și în a IV-a (14—16 ani, deci nu mai poate fi vorba de minibaschetbaliști, ci de juniori) 16. Contrariat, i-am solicitat lui Andrei Folbert cîteva lămuriri.

— Problema cea mai dificilă, *mi-a explicat*, a fost să adunăm copiii pentru crearea subsecției de minibaschet. Cei mai mulți doreau și trebuiau să fie cei de 8—9 ani, dar m-am lovit de un impediment căruia nu i-am găsit rezolvarea: drumul de la sală, pe care copiii trebuie să-l facă însoțiți. Depășind vîrsta de 10 ani, copiii sînt lăsați să facă drumul singuri, dar venirea la antrenamente este considerată ca o activitate extrașcolară secundară, permisă numai ca o recompensă a unei situații bune la învățătură.

— Nu crezi că este normal acest lucru?

— Bineînțeles că da. Personal, consider însă că felul în care se încearcă rezolvarea problemei minibaschetului este anormal. Adică, aprecîez ca greșit concepută crearea secțiilor de baschet în cadrul cluburilor sportive. Activitatea minibaschetului ar trebui dezvoltată în școli, acolo unde copiii vin zilnic, iar cluburile să patroneze un număr de școli, asigurînd în cadrul acestora condițiile de dezvoltare pentru minibaschet. Noi, antrenorii, am putea să ne deplasăm mai ușor la școli (decît copiii la club), unde, împreună cu profesorii de educație fizică, am selecționa și instrui un număr mai mare de viitori jucători de baschet.

Un nou grup de copii, gata de antrenament, dădea semne de nerăbdare. I-am mulțumit maestrului emerit al sportului Andrei Folbert, care a început pregătirea cu entuziasmul și pasiunea caracteristice unui devotat al acestui joc sportiv.

Al. RIOȘANU

„CUPA PRIMĂVERII" ÎN PRAGUL FINALEI

În ultimele zile, s-au disputat mai multe restanțe din „A".

La **Bîrlad,** echipa **Rulmentul** a fost întrecută pe teren propriu de **Politehnica Iași** cu 14—9 (5—3). Punctele au fost înscrise de **Spiratos** (două încercări), **Rosenberg** (o lovitură de pedeapsă și o transformare) și **Rujoiu** (o încercare) pentru ieșeni, respectiv de **Țopa** (două lovituri de pedeapsă) și **Marin** (o încercare) pentru bîrlădeni. Într-un al doilea meci, disputat pe teren propriu, **Rulmentul** a pierdut și în fața studenților din Valea Jiului: **Rulmentul — Știința Petroșeni 0—3 (0—0).** A înscris **Sabău** (încercare). **(E. Solomon — coresp. principal și N. Cernătescu — coresp.).**

La Timișoara, Universitatea a dispus cu 14—5 (6—5) de **Agronomia Cluj.** Punctele au fost realizate de **Brăiescu** (6), **Păunel** (3) și **Stan** (5) pentru gazde, respectiv de **Balint** pentru clujeni. **(I. Stan — coresp.).**

La **Constanța, Farul** a învins **Politehnica Iași** cu 17—11 (3—3). A arbitrat francezul **dr. Hilaire Cuny. (E. Petre — coresp.).**

În **București** s-au mai disputat două restanțe care nu puteau influența clasamentul final: **Grivița Roșie — Gloria 45—9** și **Dinamo — Steaua 9—3.**

Cu aceste jocuri, faza pe serii a „Cupei Primăverii" a luat sfîrșit. Duminică la **Timișoara,** se va disputa prima manșă a finalei: **Universitatea Timișoara — Grivița Roșie București.**

A 4-a gală a finalelor de box

O vreme excelentă a favorizat ieri, desfășurarea în optime condiții a penultimei reuniuni din cadrul campionatelor republicane de box care au loc pe ringul de la Republicii. Ca și în prima gală a semifinalelor, spectatorii au aplaudat o serie de meciuri care de multe ori au satisfăcut chiar pe cei mai exigenți amatori ai „nobilei arte". Un alt campion care a ieșit din cursa pentru centură a fost dinamovistul M. Dumitrescu (cat. ușoară). Colegul său de club V. Antonio nu a acceptat nici-o clipă să-l „menajeze" și a intrat direct... în subiect. Prins într-o fază din apropierea corzilor de două croșee la maxilar, Dumitrescu a trebuit să fie numărat. El nu s-a mai regăsit și la un nou schimb violent de lovituri s-a aflat într-o situație delicată, fiind nevoit să asculte numărătoarea directorului de ring. În rundul doi, Antonio s-a dovedit tot atît de expeditiv dominîndu-l copios pe Dumitrescu, care, însă, lucid a apreciat că lupta devenise inegală abandonînd fără a mai aștepta... salvarea din partea omului de colț. Gh. Covaci a cîștigat pe merit în fața talentatului și agresivului său partener de întrecere ieșeanul Gh. Călin, o adevărată revelație. Atîta timp cît a știut să lucreze de la distanță, păcălindu-l cu fente derutante pe campion, Călin a entuziasmat prin plasarea unor laterale de stînga. Bine îndrumat din colț de către antrenorul Nour, Covaci a pornit vijelios la atac, surprinzîndu-l cu multe lovituri la plex pe Călin. În rundul doi, Covaci, atacînd cu disperare a reușit în urma unui clasic „un-doi" să-l trimită la podea pe Călin. Se părea că în rundul final, Călin va reuși să dejoace atacurile în trombă ale dinamovistului dezlănțuit. Călin a început bine repriza, însă acuzînd un croșeu upercutat la plex n-a mai avut resurse să răspundă campionului. Deficitar la capitolul condiție fizică, Călin i-a permis lui Covaci să aibă finalul, ultima lovitură de gong găsindu-l pe ieșean epuizat între corzi. Spectatorii care au dezaprobat verdictul au o scuză ; din cauza distanței prea mari dintre ring și potcoavă, ei nu au o vizibilitate perfectă. De altfel, toți cei 5 oficiali s-au pronunțat în favoarea lui Covaci, doi dintre ei fiind arbitri invitați de peste hotare Zîbalov (U.R.S.S.) și Sikorski (Polonia).

Rezultate tehnice : C. CIUCĂ b.p. P. Juga (5—0) ; C. GRUESCU b.p. F. Molnar (5—0) ; A. SIMION b.p. Gh. Drugă (5—0) ; C. BUZULIUC b.p. N. Moldovan (5—0) ; GH. ENE b.p. A. Șerban (5—0) ; V. ANTONIO b.ab.2 M. Dumitrescu ; I. COVACI b.p. Gh. Călin (5—0) ; V. BADEA b.k.o. 2 D. Gâinaru ; I. MONEA b.p. M. Constantinescu (4—1) ; P. CIMPEANU b.p. V. Trandafir (5—0).

Semifinalele juniorilor : pană : A. Barna b.ab. 2 A. Kelemen ; P. Dobrescu b.p. C. Bumb ; grea : V. Lehăduș b.p. D. Zelinca ; D. Bucur b.ab I V. Schibenschi.

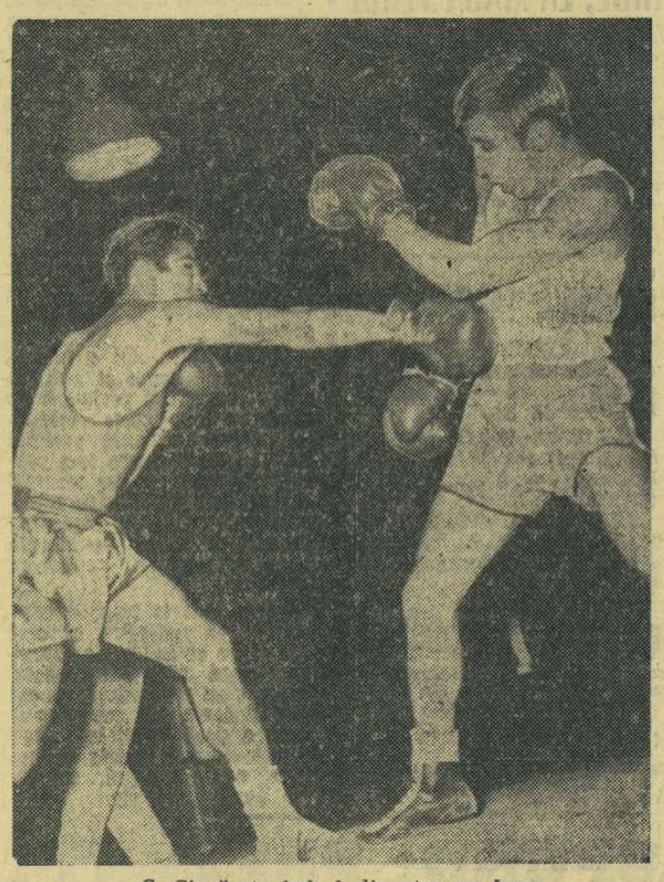

G. Ciucă stopîndu-l din atac pe Juga

Paul OCHIALBI

ÎNTRE DOUĂ REPRIZE

● Următoarea sesiune a Biroului european A.I.B.A. și Congresul Comitetului executiv A.I.B.A. vor avea loc în Mexic, cu prilejul Jocurilor Olimpice.

● „Internaționalul" nostru, CONSTANTIN CHIRIAC, a fost invitat de A.I.B.A. ca arbitru la J.O. de la Ciudad de Mexico.

● **Mihai Goanță** — campionul semiușorilor — a părăsit în semifinale competiția. După meci, cunoscutul arbitru internațional, MIHAI VOICULESCU (Craiova), ne-a declarat : **„Goanță** a plătit tribut scump vieții nesportive pe care a dus-o în ultimul timp. Au învins, pe merit, tinerețea și dorința de afirmare a lui CUȚOV, care dacă va învăța să se și apere, va păși, cu siguranță, pe urmele înaintașilor săi : **Linca, Negrea, Titi Dumitrescu, Dobrescu** și ceilalți".

● Cei plasați în jurul ringului au avut ocazia de nenumărate ori să asiste la discuții nefirești între arbitrii din ring și combatanți. De exemplu : „Nu lovi jos", „Atenție, ce faci", „Nu ține", „Nu împinge". Cum rămîne atunci cu regulamentul de box care nu permite arbitrului, în ring, decît trei cuvinte : **box, break, stop !**

Actualitatea internațională

În împrejurimile orașului Halle (R. D. Germană) s-au întrecut crosistele junioare din regiune. S-a consumat astfel încă o etapă din „Crosul tineretului", competiție care a angrenat 900 000 de sportivi din întreaga țară

Foto : ZENTRALBILD

SABRERII FRANCEZI ÎNVINȘI

PARIS 30 (Agerpres). — Orașul Angoulême a găzduit întîlnirea internațională de sabie dintre echipele U.R.S.S. și Franței. Sportivii sovietici au repurtat o victorie categorică cu 9—2. Din echipa învingătoare au făcut parte, printre alții, Grigori Kriss, Iosuf Vitelski, Alexei Nicancikov și Iuri Smoliakov.

COSTA PETTERSSON LIDER ÎN TURUL ANGLIEI

LONDRA, 30 (Agerpres). După patru etape, în Turul ciclist al Angliei continuă să conducă rutierul suedez Gosta Pettersson, urmat de sovieticul Fadeev la 3:52 și de englezul Paling la 5:07. Etapa a patra, Pagnton — Weston (140 km), a fost cîștigată de Barras (Anglia) în 3h 26:22, care i-a întrecut la sprint pe Fadeev (U.R.S.S.), Thorslund (Danemarca) și Van Venroij (Olanda). Gosta Pettersson a sosit la o secundă de învingător.

REZULTATELE CONCURSULUI INTERNAȚIONAL DE SKEET DE LA VARȘOVIA

Zilele trecute a avut loc la Varșovia un concurs internațional de skeet cu participarea unor trăgători din *România*, Polonia, R.S.S. Lituaniană și R.S.S. Letonă. Sportivii români au concurat numai la proba individuală. *Rezultatele pe echipe :* 1. Polonia I 743 p, 2. Polonia II 693 p, 3. R.S.S. Lituaniană 649 p ; *individual :* 1. Rogowsky (Polonia) 187 t (după baraj : 24 t), 2. Bukowkyns (R.S.S. Lituaniană) 187 t (după baraj : 21 t), 3. Korolkiewicz (Polonia) 186 t... 10. B. Marinescu 175 t (92+83)... 16. E. Motolici 172 t (87+85). În partea a doua a competiției, lui Bogdan Marinescu i s-a defectat arma, el fiind obligat să folosească o pușcă de împrumut cu care nu s-a adaptat.

HALTEROFILII ROMÂNI ÎNVINȘI CU 5—2 ÎN ITALIA !

Triunghiularul de haltere de la Verona s-a încheiat cu următoarele rezultate : *Italia — România* 5—2 !, *Italia — Izrael* 7—0, și *România — Izrael* 6—1. În ziua a doua s-au înregistrat rezultatele : *cat. semimijlocie :* S. Porto (It) 407,5 kg, Romano (Iz) 380 kg. Fiind accidentat, F. Balaș (R) n-a realizat decît 370 kg. (140, 90, 140) ; *cat. mijlocie :* Corradini (It) 440 kg., M. Cristea (R) 425 kg — record ; *cat. grea :* Gh. Mincu (R) 465 kg (170, 125, 170), Masso (It) 427,5 kg. La ultimele două categorii, Izraelul nu a prezentat concurenți. Sportivii români se întorc vineri seara din Italia.

„IL GIRO" ACEST PASIONANT SERIAL

Remarca lui Pascal că oamenii trăiesc cu gîndul numai la viitor pare făcută anume pentru această lume a sportului, în care se construiesc eșafodaje ample de supoziții în jurul fiecărei competiții, în care anticipările au devenit o regulă generală.

O întrecere de proporțiile Turului ciclist al Italiei nu putea face excepție de la această regulă. Încă înainte de darea startului s-a organizat, la Milano, o masă rotundă cu protagoniștii cursei care au fost invitați să facă pronosticuri. Cine va cîștiga „Il Giro" ? Cei mai mulți au opinat că belgianul Eddy Merckx este marele favorit, în timp ce Merckx a fost de părere că Gimondi are cele mai mari șanse.

Ne aflăm la jumătatea turului (azi se aleargă etapa a 11-a) și Merckx a confirmat, pînă în prezent, creditul ce i se acordă. A cîștigat două etape (I și a VIII-a) și îl secondează, în deaproape, pe Dancelli în clasamentul general. Zilele trecute, ziarul „Stampa" scria despre excelentul alergător belgian : „Merckx a avut o conduită garibaldiană ; a dat tonul și substanța turului".

Belgianul a surprins enorm prin comportarea sa de pînă acum. Nu pentru poziția sa fruntașă în clasamentul general, ci pentru faptul că în loc să-și economisească forțele a ținut să cîștige încă din prima etapă stîrnind numeroase discuții (firești, contradictorii). Bartali a exprimat, însă, cea mai judicioasă părere : „Cînd vezi că poți să cîștigi, trebuie să cîștigi !"

Dar dacă Merckx rămîne — cel puțin pînă acum — omul nr. 1 al Turului Italiei, nu înseamnă că nu se conturează și alte prezențe în acest tablou al protagoniștilor, al principalilor favoriți.

Dancelli care poartă, începînd din etapa a III-a, tricoul roz al liderului, afirmă cu modestie (făcînd abstracție de propria sa persoană) că „Giro e construit pentru Motta. Are etape scurte dar severe care îi convin". Motta, la rîndul său, se plînge că sechelele unui accident îl împiedică să obțină rezultate mai bune. („Dacă aș avea două picioare, nu s-ar mai pune în discuție cîștigătorul turului").

Mai bine plasați decît el în clasamentul general sînt, actualmente : Gimondi care respectă preceptele clasice și nu face risipă de energie, Zilioli care a cîștigat etapa a IV-a ceea ce i-a dat o mare satisfacție („Pentru mine Turul Italiei se poate încheia și numai cu acest succes") și care joi dimineața se afla la numai 3:43 min. de lider fiind considerat „out-siderul de lux" al întrecerii și spaniolul Julio Jimenez (aflat la numai 2:50 min. de Dancelli), pentru care pare mai degrabă făcută această ediție a turului. Bun cățărător, Jimenez poate furniza pe cîștigător, căci acest Tur al Italiei are cel mai muntos traseu din întreaga lui istorie care numără 51 de ediții. Cu excepția etapei de azi, care se termină la Trieste și a altora două (a XIV-a și a XV-a), în rest „Il Giro" nu are așa numite „etape de tranziție". Nu mai puțin de 17 vîrfuri și culmi de munți au stat și vor mai sta în calea alergătorilor pînă la ultima etapă care are punct final, pitorescul Napoli.

Zilioli, cîștigătorul etapei a V-a și „outsiderul de lux" al Turului ; în medalion : E. Merckx

Etapele rămase sînt — așa dar — susceptibile de surprize mari, cu implicații profunde în clasamentul general, sînt tot atîtea episoade palpitante ale unui serial pasionant.

S. BONIFACIU

DUPĂ MAREA FINALĂ DE LA LONDRA

„C.C.E. LA FOTBAL SE AFLĂ ÎN MÎINI BUNE" (O. GLORIA)

LONDRA, 30 (prin telefon). — *Meciul de miercuri seara, de pe Wembley, confirmă cotitura pe cale de a se produce în fotbalul european. Asistăm la o spectaculoasă inversare a raportului de forțe în favoarea fotbalului insular și cînd afirm acest lucru mă refer la echipele britanice de club, pentru că, după Celtic, acum o altă formație britanică a ajuns în posesia „Cupei campionilor europeni". Manchester United a fost miercuri, în adevăratul sens al cuvîntului, o ECHIPĂ cu o omogenitate perfectă, un mecanism bine pus la punct, avînd în Bobby Charlton un extraordinar „șef de orchestră", un jucător despre care îmi permit să afirm că a devenit, la ora actuală, cel mai mare concurent pentru Pele și Eusebio.*

Înainte de meci, ziarele engleze scriau că finala dintre Manchester și Benfica va fi, de fapt, un duel între Bobby Charlton și Eusebio. Realitatea nu a fost însă asta. Marea bătălie s-a dat între Stiles și Cruz, oamenii puși să-i anihileze pe cei doi valoroși jucători. Și în timp ce Stiles l-a păzit cu strășnicie pe Eusebio, Cruz nu a reușit același lucru cu Bobby. De ce ? Ca urmare a unei tactici excelente, Bobby Charlton a acționat mai mult la mijlocul terenului și chiar în jumătatea sa de teren și din această cauză Cruz nu s-a aventurat să iasă din dispozitiv lăsîndu-și adversarul liber. În același timp, însă, Stiles s-a ținut scai de „perla neagră", reușind — de regulă — să-i stăvilească acțiunile. Gred că, în această direcție, antrenorul portughez Otto Gloria a comis o greșeală, însărcinînd pentru o asemenea misiune un fundaș central (Cruz), în loc să prefere un mijlocaș (Graca sau Coluna).

Finala de miercuri a arătat, din nou, că marile echipe folosesc apărarea și atacurile supra-numerice. În această direcție, însă, Manchester a acționat mai bine decît Benfica. Echipa lui Matt Busby a arătat, în afară de o pregătire fizică excepțională (în prelungiri, îndeosebi), un joc atletic, bine orientat tactic, în care s-au evidențiat toți jucătorii dar, în mod special, Charlton, Best, Foulkes și Aston.

Primul gol înscris cu capul de Bobby Charlton

Telefoto : U.P.I.—AGERPRES

Despre Benfica și cîteva declarații

Cu acest 4—1, peste cîțiva ani, amatorii de statistici își vor face o imagine falsă asupra finalei „C.C.E." din acest an, Diferența de scor nu este reală. Benfica a fost un adversar demn pentru o asemenea confruntare finală, o echipă care a căutat mai mult latura spectaculară și pozitivismul în fotbal. Dar, linia de fund a portughezilor a fost deficitară iar, după greșeala comisă de Cruz la marcarea golului al doilea de către Best (min. 93), a venit momentul de derută și... alte două puncte... În plus, foarte slab s-au comportat Augusto și Simoes, care n-au impulsionat atacul, lăsîndu-i de multe ori izolați pe Torres și Eusebio.

După meci, am culeș cîteva declarații. La emisiunea televizată de după meci, Matt Busby a spus : „După catastrofa de la München, de acum 10 ani, am muncit mult cu noua mea echipă în care m-au ajutat enorm și supraviețuitorii Bobby și Foulkes. Am trăit în această seară cel mai frumos vis din viața mea..."

Otto Gloria a declarat că „trofeul se află în mîini bune, dar că avantajul terenului propriu într-un meci de mare tensiune poate fi hotărîtor. Așa a și fost !"

Ziarele londoneze de miercuri seara și de joi dimineața își intitulează în felul următor cronicile și comentariile : TIMES : „7 minute magice ne-au adus marea cupă" ; *MORNING STAR :* „Visul de totdeauna a lui Matt Busby s-a îndeplinit ; Manchester United a cucerit cupa în mod fulgerător, în prelungiri" ; *DAILY MIRROR :* „O noapte de glorie a lui Matt" ; *DAILY MAIL :* „Dacă vom vorbi în viitor despre băieții de la Manchester United, să-i numim cei 11 magnifici".

În ovațiile zecilor de mii de spectatori prezenți pe Wembley, Brennan și Charlton (dreapta) fac turul de onoare purtînd marele trofeu.

Telefoto : U.P.I.—AGERPRES

FIUL LUI ASTON

Telespectatorii au remarcat viteza remarcabilă a extremei stîngi Aston. În urmă cu 20 de ani tatăl său, internaționalul Aston, a jucat tot la Manchester United. „Înainte de meci tatăl meu — care e destul de superstițios, povestește Aston junior — mi-a spus că tricourile albastre ne vor aduce victoria, pentru că pe vremea sa cele mai mari succese ale lui Manchester United erau legate de culoarea bleu. Așa a și fost. După meci i-am propus lui papa Matt să nu mai jucăm în echipamentul obișnuit al clubului, adică în roșu, ci numai în albastru..."

Radu URZICEANU

trimisul special al revistei „FOTBAL" la Londra

TURNEUL DE BASCHET DE LA SOFIA

SOFIA 30 (Agerpres). — În turneul preolimpic masculin de baschet, echipa Bulgariei a obținut o nouă victorie, de data aceasta în dauna formației Finlandei, cu scorul de 74—64 (40—32). Alte rezultate : Cehoslovacia—Franța 74—54 (38—33) ; Grecia—R. F. a Germaniei 74—66 (27—34) ; Suedia — Israel 76—75 (după prelungiri) ; Olanda — Anglia 60—52 (22—20) ; R. D. Germană — Austria 66—50 (28—27).

În grupa A conduce echipa Cehoslovaciei cu 8 puncte (patru jocuri), urmată de Suedia cu 8 p (cinci meciuri), Franța și Polonia cîte 7 p (patru jocuri) etc.

În grupa B, pe primul loc se află selecționata Bulgariei cu 10 puncte (cinci meciuri), urmată de Iugoslavia — 8 p (4 jocuri), R.D. Germană 8 p (cinci jocuri).

Turneul de tenis de la Roland Garros

În ziua a treia a turneului internațional de tenis de la „Roland Garros" australianul **Dick Crealey** l-a învins la mare luptă, pe **Ilie Năstase** cu 4—6, 8—6, 7—5, 6—2. **Sever Dron** a avut o comportare meritorie în fața redutabilului profesionist spaniol **Andrea Gimeno**. Acesta din urmă a cîștigat cu 5—7, 6—1, 6—3, 6—2. **Petre Mărmureanu** l-a eliminat în trei seturi pe suedezul **Lars Olander** : 6—1, 7—5, 6—2. **Țiriac** l-a învins pe francezul **Jean Rouyer** cu 6—1, 6—2, 6—1.

Trimisul nostru special, ROMEO VILARA, transmite din Sofia :

300 DE ATLEȚI LA STARTUL CONCURSULUI „NARODNA MLADEJ"

Concursul internațional de atletism „Narodna Mladej", care începe sîmbătă în capitala Bulgariei, va reuni nu mai puțin de 300 de atleți din 17 țări. În program figurează toate probele olimpice, mai puțin cele de 50 km marș, maraton, pentatlon și decatlon, iar pe lista participanților se află numeroși atleți de renume mondial. Țara gazdă prezintă la startul probelor 150 de sportivi selecționați în urma unui concurs de verificare la care au participat 1 300 de atleți. Cu acest prilej au fost consemnate noi recorduri ale Bulgariei.

Și alte țări sînt prezente la întreceri cu un număr masiv de sportivi : România și Cuba cu cîte 30, R. D. Germană 25 etc.

Printre marile vedete ale întrecerilor figurează aruncătorul de ciocan **Gyula Zsivotzki** (Ungaria), sprinterele **Karin Balzer** (R. D. Germană) și **Irena Kirszenstein** (Polonia), precum și redutabilul alergător de fond **Gaston Roelants** (Belgia). Dar, proba care va reuni un mănunchi de autentice speranțe olimpice este cea de săritură în înălțime (femei). Printre participantele înscrise la înălțime se află **Rita Schmidt** (R.D. Germană) 1,85 m în sală, **Schultze** (R.D. Germană) 1,77 m, **Bonci** (România), 1,77 m. **Hrepevnic** (Iugoslavia) 1,76 m etc.

Prin amploarea lui, prin numele valoroase prezente în aproape toate probele, concursul internațional „Narodna Mladej" constituie una dintre cele mai importante competiții preolimpice de atletism ale anului.

ultima oră

Dinamo București a pierdut „Cupa campionilor europeni" la volei

LA LOUVIERRE-BELGIA, 30 (prin telefon) — **Aseară tîrziu, în localitate, s-a desfășurat cel de-al treilea meci — decisiv — al finalei „C.C.E." la volei masculin între formațiile Spartak Brno și Dinamo București. Meciul s-a încheiat, după o luptă aprigă, cu victoria voleibaliștilor cehoslovaci la scorul de 3—2 (13, —12, 17, —13, 11). Partida a avut o desfășurare dramatică în toate cele 5 seturi, care, împreună, au însumat aproape trei ore de joc efectiv, epuizant — fizic și nervos.**

Au arbitrat R. Demarsin și F. Peters (ambii din Belgia).

ULTIMUL MECI DE VERIFICARE A FOTBALIȘTILOR OLANDEZI...

...în vederea partidei amicale cu România, de la 5 iunie de la București, a avut loc ieri seara la Amsterdam. Selecționata Olandei a întîlnit reprezentativa Scoției. Întîlnirea s-a încheiat cu rezultatul de 0—0.

DANCELLI CONDUCE ÎN „GIRO"

Etapa a X-a a Turului Italiei (Trento — Monte Grappa : 136 km) a cărei sosire a avut loc la 1775 m alt., a fost cîștigată de italianul Casalini în 4h20:03. La 46 sec., Merckx și la 51 sec. Gabica (Spania). Dancelli păstrează tricoul roz, urmat de Merckx la 1:29, Jimenez la 2:50 etc.

SUZANA MAKAI CANDIDEAZĂ LA PRIMUL LOC

În turneul feminin de șah de la Pitrkow (Polonia), după 10 runde conduc olandezele Timmer și Tuk cu 8 ½ p urmate de Suzana Makai (România) cu 4 ½ p, din 9 partide. Rodica Reicher (România) ocupă locul V cu 4 ½ p din 10 partide. Pînă la terminarea turneului au mai rămas două runde.

telex-radio-telefon

CURSA CICLISTĂ DE 6 ZILE desfășurată pe velodromul din Montreal s-a încheiat cu victoria cuplului Faggini (Italia) — Oldenburg (R.F.G.). Învingătorii au întrecut cu un tur perechile Sercu — Severeyns (Belgia) și Lykke — Eugen (Danemarca).

■

ATLETUL POLONEZ MILEJ a stabilit un nou record al țării sale în proba de săritură în înălțime cu performanța de 2,13 m.

■

ÎN CAMPIONATELE MASCULINE DE GIMNASTICĂ ALE U.R.S.S., titlul a revenit în acest an lui Mihail Voronin, clasat pe primul loc cu 117,45 p. Locurile următoare au fost ocupate de Serghei Diamidov — 117,075 p și Viktor Klimenko — 116,95 p.

■

CAMPIONATELE INTERNAȚIONALE DE TENIS ALE R.F.G. programate la Hamburg între 5 și 13 august, se vor desfășura după sistemul „open". Dintre jucătorii profesioniști se scontează pe prezența cîtorva rachete redutabile : Newcombe, Roche (ambii australieni), Drysdale (Republica Sud-Africană) și Pilici (Iugoslavia).

■

RETURUL SEMIFINALEI „CUPEI EUROPEI CENTRALE" LA FOTBAL, dintre echipele Vardar Skopije și Spartak Trnava, s-a încheiat cu rezultatul de 2—2 (0—0). Învingători în primul joc cu 4—1, fotbaliștii cehoslovaci s-au calificat pentru finala competiției, în care vor întîlni pe cîștigătoarea jocului Ujpest Dozsa — Steaua roșie Belgrad. În primul meci, echipa maghiară a cîștigat cu 1—0.

■

MECIUL DE FOTBAL dintre echipele Anderlecht și Internazionale Milano, contînd pentru „Cupa Internațională" (fosta „Cupă Rappan"), disputat la Bruxelles, s-a încheiat cu scorul de 3—1 (1—1), în favoarea gazdelor.

Tiparul I. P. „Informația" str. Brezoianu 23—25.